# LA RAZON

Año XXI || No. 8260 || Teléfono 821 || Casilla No. 7 — LA PAZ — BOLIVIA — Sábado, 14 de Agosto de 1937 — Oficinas de Redacción y Administración: Colón No. 435


DOCUMENTO DIGITALIZADO GAMLP

# La guerra en España se aproxima inexorablemente a su definición

Con los nacionalistas en España, 13 (AP) — Bajo el calor abrasador de mediados del verano, la guerra civil de España se aproxima inexorablemente a un punto culminante, a un punto crítico.

La suerte de España — Franco y la probable vuelta de la monarquía contra la continuación de la República comunista — será echada en las trincheras agrietadas de sol y empapadas de sangre de los frentes de combate. Si los que contemplan la lucha de lejos pudieran ver los preparativos que se están haciendo y la sañuda determinación de jefes y guerreros por igual, tendrían, con ellos, la sensación de que la guerra, si no termina, verá, por lo menos, producirse su fase más decisiva dentro de dos o tres meses.

Un vistazo a vuelo de pájaro sobre España, en estos momentos de especial importancia, nos revela que las fuerzas nacionalistas están en condiciones más favorables q' las de sus contrarios. En efecto, su ejército, levantado casi de la nada, en un año, hasta llegar a ser lo que es hoy: un poderoso conjunto de más de 650.000 soldados bien organizados y equipados, tiene bajo su control los dos tercios del territorio de España.

Junta de Salamanca gobierna actualmente sobre 14 millones de españoles, mientras que el Gobierno de Valencia, con tener bajo su dominio las tres ciudades más pobladas: Madrid, Barcelona y Valencia, manda sobre 9.000.000 de ciudadanos.

Los frentes de combate se extienden a través de 2000 kilómetros, desde la montañosa Santander, cruzada de desfiladeros, y Asturias, en zig zag hasta las playas del Mediterraneo. Desde noviembre, hace casi un año, la línea se mantiene en su parte control, el frente de Madrid, con pocas variaciones, mientras que los extremos han sufrido muchos cambios, todos a favor de los nacionalistas, primero con la captura de Málaga y luego con la de Bilbao.

Pero Madrid es España, tal como España es Madrid y tanto el pueblo español como las cinco potencias que siguen de cerca el conflicto, Gran Bretaña, Francia, Rusia, Alemania e Italia, no pierden el menor movimiento que los duelistas realizan en el corazón de España, movimiento capaz de determinar la caída de la capital y la suerte final de la guerra, con toda probabilidad.

En el sur, a lo largo de las playas del Mediterráneo, hace demasiado calor para luchar, mientras que en el norte, Santander, el objetivo lógico de los nacionalistas, ha perdido interes, capturadas ya las ricas minas de hierro de Bilbao, y ha quedado olvidada temporalmente bajo el montón de cosas de mucha mayor importancia para el alto comando nacionalista. Sólo queda, pues, Madrid y los frentes intermedios y vecinos. Pero sobre todo Madrid, donde en estos momentos se libra la más encarnizada de las batallas de la guerra.

Madrid no es únicamente el corazón sentimental de España y el símbolo de la nación, sino también la gran fortaleza. En el medio de la llanura castellana, en donde el termómetro marca frecuentemente 37 grados a la sombra, sus posibilidades defensivas son enormes.

Detras de sus barricadas que ya han visto caer a decenas de miles de españoles, los republicanos han concentrado a lo que podríamos llamar la flor y nata de sus fuerzas.

En Madrid, el Gobierno tiene en total 45 brigadas internacionales, cada una de las cuales se compone de dos batallones de 600 hombres cada uno, es decir los extranjeros en la capital de España suman más o menos 54,000 hombres. Se calcula que 30.000 de esos voluntarios son franceses, muchos de ellos oficiales y soldados instruídos militarmente, 8000 son británicos y el resto expatriados alemanes, italianos anti-fascistas, checoeslovacos, polacos y unos pocos rusos.

Los cálculos sobre el material de aviación de que disponen les asignan unos 300 aviones, creyéndose que, en cuanto a artillería, cuentan con varios centenares de cañones. Se dice, en cambio, que sólo en el frente de Madrid, los republicanos tienen 10.000 ametralladoras. En cuanto a los efectivos personales de los republicanos en Madrid, se calcula que llegan a los 120.000 hombres.

Contra ese poderío el general Franco dispone de igual número de aviones, aproximadamente, y mayor número de hombres. Pero la cuestión más delicada no es la de los recursos sino el problema técnico de la captura de la capital, ya que se ha calculado en un millón de hombres la cantidad que se precisa para entrar en la ciudad con un amplio ataque durante el cual cada calle sería un sector, cada esquina una boca de fuego y cada manzana de casas un bastión.

Pero en el transcurso del año que casi ha transcurrido desde que los nacionalistas llegaron frente a Madrid, los atacantes han ensayado todas las formas dables para capturarla. Debe quedar, sin embargo una forma aun no ensayada, porque de lo contrario no tendría ningún sentido arriesgarse en demoledores esfuerzos para capturar Madrid, antes de que lleguen los días frios nuevamente, y no seguir la táctica de ir estrechando poco los frentes en torno de ella para dejarla para el final.

Hay alguien, pues, que sabe algo sobre todo esto y ha considerado que las probabilidades de éxito pasan más en la balanza de análisis que los riesgos aparejados.

# La Argentina habria protestado por el préstamo de destroyers al Brasil

WASHINGTON, 13. (AP).— Informaciones de Buenos Aires aseguran que el canciller Saavedra Lamas ha redactado una nota de protesta por el préstamo de seis destroyers que Estados Unidos piensa efectuar con el gobierno del Brasil. Se asegura que la nota consta de siete puuntos y en ello se declara que Estados Unidos ha violado varios pactos intrnacionales y que debido a ello está amenazado Sur América de ingresar a una guerra armamentista. Entrevistado por los periodistas, el embajador Espil dijo que nada sabía sobre ese respecto. Añadió que esta tarde visitó el departamento de Estado y que había mantenido una amigable conversación con el secretario señor Cordell Hull.

## ESTADOS UNIDOS PRESTARA DESTROYERS A TODAS LAS NACIONES AMERICANAS

WASHINGTON, 13. (AP).— En las altas esferas gubernamentales se asegura que el gobierno de los Estados Unidos está dispuesto a prestar a cada una de las naciones americanas seis destroyers de los que actualmente no se hallan en uso, lo mismo que piensa hacer con el Brasil. Como se sabe el gobierno ha enviado un mensaje al congreso pidiendo permiso para que el departamento de marina facilite al Brasil, en calidad de prestamo seis destroyers que no están en actividad. Se espera que el congreso se pronuncie sobre el particular de un modo u otro.

Se hace notar que Estatdos Unidos tiene en disponibilidad 156 destroyers que por una y otra razón no se hallan en uso y que todos ellos podían ser prestados a todas las naciones de América, siempre, claro está que cada nación se comprometa a mantener en buenas condiciones las naves prestadas. El departamento de Marina, se agrega, desearía que los destroyers fuesen bien atendidas por cada nación a la que se le facilitaran las naves de referencia.

Muchos diarios, entre ellos "The Times, critican al gobierno por su proposito de facilitar los destroyers al Brasil. Expresan sarcásticamente que no se cumple muy bien el programa de buena vecindad del presidente Roosevelt, aumentando precisamente la flota naval de cada nación americana y de que esa actitud vulnera sustancialmente el objetivo de los tratados pacifistas aprobados durante la Conferencia de Paz de Buenos Aires.

# La terminación de la huelga

Esta escena fué tomada en los talleres de Upson en Cleveland cuando varios millares de obreros siderúrgicos reanudaron el trabajo con lo que la huelga siderúrgica que afectó a siete estados de la Unión quedo parcialmente terminada. Los obreros hicieron su entrada en las fábricas custodiados por fuerzas de la milnada. Los obreros hicieron guardia estadual y de la policia.

# En apariencia el golpe de estado en el Paraguay se ha producido pacificamente

ASUNCION, 13. (AP). Esta madrugada las tropas del ejército y la marina fluvial se rebelaron contra el gobierno obligando a renunciar al gabinete. Se asegura que altos oficiales de las fuerzas armadas pidieron a Franco que continuara en la presidencia pero que disolviera al gabinete. El presidente Franco, se dice que aceptó y se ha entregado a la tarea de organizar un nuevo ministerio.

La ciudad se halla tranquila y despachos de varios puntos del país, afirman que igual calma reina en todas partes. Esta mañana se reabrieron las oficinas públicas. El movimiento se produjo sin derramamiento de sangre. Se han reanudado los servicios de comunicaciones. No se ha formado aun el nuevo gabinete.

**ENTREVISTA AL MINISTRO DE BOLIVIA EN WASHINGTON**

Washington, 13. (AP). Entrevistado por los periodistas de esta empresa, el ministro plenipotenciario de Bolivia, señor Luis Fernando Guachalla declaró que no tenia ninguna noticia acerca del movimiento producido y que por lo tanto lamentaba no poder formular declaración alguna.

Washington, 13 (AP). El Ministro plenipotenciario del Paraguay recibió con gran interés las noticias que leyó en los periódicos acerca de la situación producida en su patria. Manifestó que no ha podido recibido ninguna información de su pais con respecto a la sublevación del ejército contra el gabinete y que debido a ello no podía anticipar opinión alguna a los periodistas y corresponsales.

## EL GRAN PREMIO ARGENTINO

Buenos Aires, 13 (Especial) — Esta noche se cumplió el octavo dia del Gran Premio Argentino de Automovilismo, de 12 corredores que iniciaron la prueba quedan 20. Los demás, por varias circunstancias que han quedado fuera de la lucha. El público sigue con interés el desarrollo de la carrera que debe concluir el dia domingo.

De acuerdo a los puntos obtenidos en el curso de los ocho dias, en la clasificación general figuran primeros los corredores:

1.— Hipómenes con 67 horas 45 minutos.
2.— A. Kruuse con 69 horas 6 minutos.
3.— Galvarino con 69 horas 1 minuto.
4.— Pedrazzini con 70 horas.

# «Hacia la Tierra Prometida»

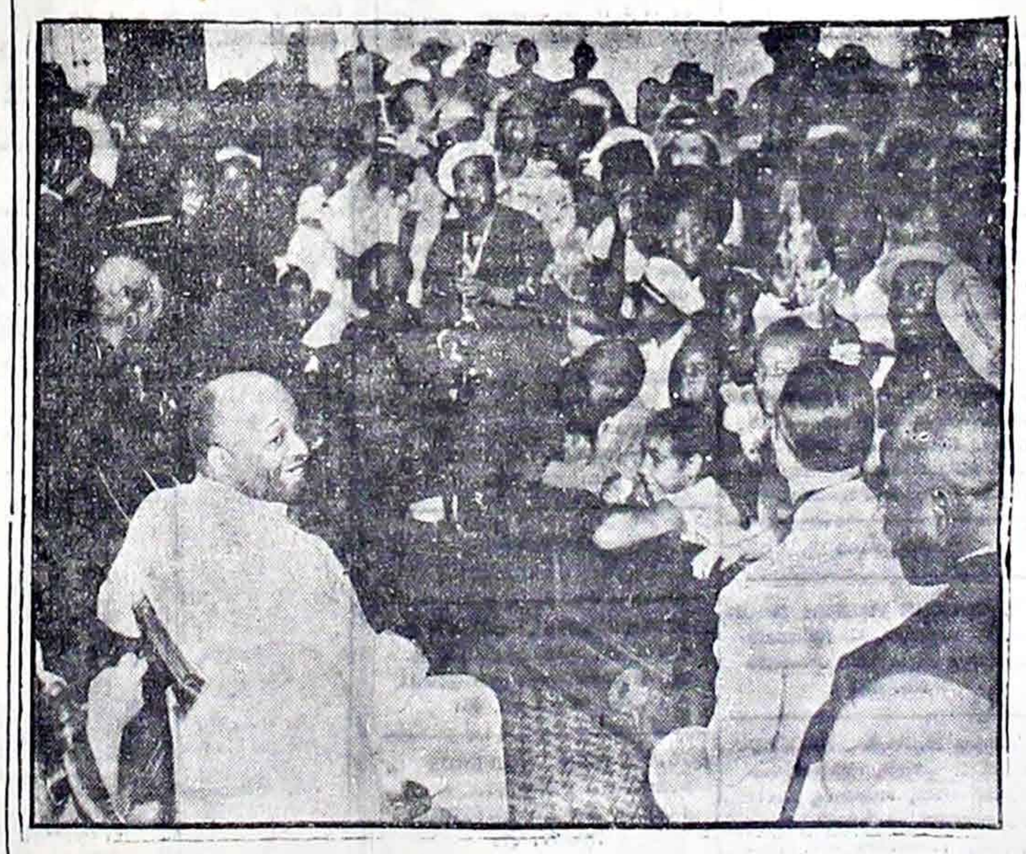

El famoso "Padre Divine" (en primer plano) con un conjunto de entusiastas fieles viajando a bordo del vapor "State of Delaware" por el rio Hudson hacia Kingston, en "Tierra Prometida" para asistir a la segunda olimpiada anual.

# En el Paraguay no se habría formado aun el ministerio como lo desea el Ejército

ASUNCION, 13. (AP). El golpe de Estado, que obligo a renunciar al gabinete, lo encabezó el coronel Ramón Parerdes, y luego de haber resultado triunfante el movimiento, se invitó nuevamente al coronel Rafael Franco a asumir la presidencia provisoria de la república

El coronel Ramón L. Paredes ha lanzado al pueblo, al ejército y a la marina una extensa proclama en la que explica las razones del movimiento producido y recalca que el ejército y las fuerzas armadas del Paraguay defenderán la constitución política y sobre todos los principios proclamados a raiz del movimiento revolucionario de 17 de febrero de 1936.

El coronel Franco no ha podido organizar su nuevo gabinete hoy mismo a pesar de las diligencias de la tarde y de las consultas politicas que hizo.

Se espera que mañana a primera hora quedará organizado el nuevo ministerio de acuerdo con las bases planteadas por el coronel Ramón L. Paredes, jefe del nuevo movimiento de los institutos armados del Paraguay.

## EL TORNEO DE AJEDREZ

Estocolmo, 13 (Especial). Hoy se jugó la décima octava rueda del torneo de maestros de ajedrez que ya llega a su terminación. Ha causado sensación el triunfo de la Argentina sobre los conjuntos de Italia y Escocia en los cuales se adjudicó todos los puntos.

El computo de los principales equipos en los cuatro primeros puestos es como sigue:

1.— Estados Unidos con 51 puntos.
2.— Hungria con 46 12.
3.— Polonia con 44 1—2
Argentina y Holanda con 44 puntos.

Como se ve, la Argentina del octavo puesto se ha colocado en el cuarto con grandes probabilidades de ascender al tercero.

# Los orígenes de la tragedia española

La situación de la post— guerra.— Las organizaciones extremistas se traban en lucha.— El terror en Cataluña.— El golpe de estado de Primo de Rivera.— La acción de la Masonería.— Se reanuda la lucha entre las diversas organizaciones.— El movimiento del general Franco.

"(Servicio especial de "Roma Press").

"ROMA, Julio (R. P.), por avión.— Las agitaciones políticas de España— en las que, en el momento propicio se volcó la furia moscovita como nafta sobre el fuego— tienen su origen en el primer periodo de la post—guerra: las industrias españolas, que durante la conflagración habían conocido una época de excepcional prosperidad, sufrieron una honda crisis, causante de un acentuado malestar en las clases trabajadoras.

Este estado de ánimo fue explotado por las gavillas de politiqueros profesionales, surgiendo decenas de partidos cuyos dirigentes, valiéndose de esbirros mercenarios, se disputaban a tiros de revólver la hegemonía sobre los obreros. Los conflictos del trabajo provocaban el éxodo de los capitales y por consiguiente la crisis entre la que se debatían las industrias se agravaba cada vez más, aumentando la desocupación hasta el punto que en 1922, sobre una población de 21 millones de habitantes había un millón de españoles sin trabajo.

La lucha entre los extremistas continuaba y mientras la Unión General del Trabajo prevalecía en Castilla, Aragón, Valencia, Galicia y Andalucía, los anarquistas habían conseguido crearse una especie de feudo en Cataluña donde se habían impuesto gracias a sus pistolas. Solamente en el primer semestre del año 1923, centenares de empresarios fueron hechos asesinar por la Confederación Nacional del Trabajo, cuyas iras se dirigían la mismo tiempo, y tal vez con mas ensañamiento, contra los trabajadores adheridos a las organizaciones no anárquicas. Una gran cantidad de modestos obreros fueron acribillados a tiros en plena calle por el hecho de pertenecer a un sindicato antes que a otro. La guerra sorda y fratricida entre las organizaciones obreras se agravaba.

En Septiembre de 1923 el general Primo de Rivera, entonces comandante militar de Cataluña, recogiendo las aspiraciones del pueblo, exasperado por ese estado de cosas, promovía el movimiento que lo condujo al poder. Esta magnífica figura de patriota y de soldado permaneció en el gobierno hasta fin de Enero de 1930; mientras estuvo en el poder restableció el orden en toda España y las armas de los pistoleros callaron. Primo de Rivera consiguió frustrar también el movimiento encabezado por Abd el Krim, desembarcando en Alhucemas al frente de un cuerpo de expedición y concluyendo felizmente la guerra del Africa con la captura del jefe rebelde. España conoció un nuevo periodo de prosperidad y puede afirmarse que en pocos años la fisonomía de la Nación cambió radicalmente.

Pero mas tarde la Masonería, apoyada por los partidos llamados democráticos que habían sido desplazados por la dictadura militar, tomó nuevo impulso. Su propaganda clandestina, facilitada tal vez por un exceso de tolerancia por parte del Gobierno, minaba nuevamente a la Nación.

Creado el vacío en torno suyo, el Gobierno de Primo de Rivera dimitió, siendo substituido por otro Gabinete encabezado por el general Dámaso Berenguer. El poder fue nuevamente objeto de una lucha renovada y feroz entre las diversas organizaciones. Los llamados partidos democráticos han provocado una cruenta y y estéril lucha de clases desacreditando la Nación ante los ojos del mundo, amenazando su unidad, empeorando las condiciones de vida de los trabajadores y conduciendo España a la mas cruenta guerra civil que registra la historia. Este es el trágico balance de la labor llevada a cabo en solo cinco años por el Frente Popular. Terminada la caza a los presuntos enemigos— hecho que caracterizó los primeros meses del experimento comunista— la guerra civil asumió nuevos aspectos: primeramente socialcomunistas y trozkistas se fueron a las manos y luego socialistas y comunistas por un lado y anarquistas por el otro mancharon nuevamente de sangre la zona roja de la España. Pero en Julio de 1936 el general Franco, recogiendo las aspiraciones de su pueblo, iniciaba el movimiento de conquista. Y la lucha prosigue en la actualidad.

## SE MEJORARA LAS RIELES DE UNDUAVI, COROICO Y CORIPATA

"Con ocasión de la visita de inspección que ha efectuado el Director General de Obras Públicas ingeniero Calderón Mendoza para preparar el nuevo plan de trabajos, dicho alto funcionario ha manifestado a la Junta de Caminos La Paz—Beni lo siguiente:

"La inspección de conjunto recibida por esta Dirección es satisfactoria; las dificultades topográficas que presenta el terreno están ... salvadas con habilidad, mayor aún si se considera los escasos recursos con que se ejecuta una obra de tan vastas proporciones".

"En cuanto a los accidentes que con mayor frecuencia se han producido en los últimos tiempos, deben atribuirse más bien a la indisciplina de los conductores, que no atienden las disposiciones de tráfico, pues se tuvo la oportunidad de comprobar un caso concreto en mi viaje".

La Junta, en vista del nuevo plan de trabajos aprobado, ha convocado ya a propuestas para la mejora y ensanche de los caminos de Unduavi, Coroico y Coripata, así como para la continuación del camino a Caranavi.

En el camino a San Borja, según comunicado el Corregidor de Huachi, se ha dejado habilitado para el paso del ganado una longitud de 70 kms. entre Cerro Pelado, Huachi y San Lorenzo, empleando jornales de las Misiones de Covento y Santa Ana, con el reducido gasto de Bs. 3.000.00, habiéndose logrado sacar ganado de Huachi hasta Chulumani sin pérdida alguna.

La Junta continúa concentrando sus esfuerzos para avanzar con el camino nuevo hasta la Asunta, faltando solamente 5 kms., con lo cual quedará terminada la sección Chulumani—Huachi con longitud de 170 kms. En dicho trabajo se ocupan 150 trabajadores, que están actualmente en la sección más difícil, por tener que abastecerlos a mula en una longitud de 75 kms. y tratarse de una región palúdica, en la que es preciso relevar el personal cada dos meses y administrar a todos los trabajadores medio gramo de quinina por día.

En la sección San Borja—Huachi trabaja también un Ayudante de la Junta con un equipo de chimanes para terminar la conexión del río Kerosen con el Cerro Pelado.

### PISOS DE MADERA

Cepillado, pulido y encerado de pisos con maquinaria eléctrica.

Se trabajan sobre pisos nuevos y usados.

Encerados en colores: natural, roble y caoba. — Enmacillados elásticos.

SUCRE 392

### Kaliklora

El dentífrico moderno, científicamente preparado. LO MEJOR CONTRA LA PIORREA. De sabor agradable a menta. Tubos grandes y chicos a precios baratísimos.

Distribuidores para Bolivia: DROGUERIA ALBRECHT. — La Paz.

DE VENTA EN TODAS LAS FARMACIAS

### ...CLUB .BANCARIO ..

Por resolución del Directorio se pone en conocimiento de los señores socios que la elección del nuevo Directorio se efectuará mediante papeletas de sufragio, que serán proporcionadas en la Secretaría de horas 18 a 20 todos los días hábiles, hasta el 28 de agosto, para lo que se requiere tener sus cuotas pagadas al 31 de julio, a la vez que se entregarán los nuevos Carnets que lo acrediten como socio.

LOS SECRETARIOS

### REMATE DE CAMIONES

PREFECTURA DEL DEPARTAMENTO

Por disposición de la Prefectura, se ha señalado para el día 20 del presente mes de agosto el remate a puja abierta de tres camiones "FORD" de una y media toneladas, y un camión "CHEVROLET" también de una y media toneladas modelo 1935; todos ellos en buen estado.

El remate se llevará a cabo en el Hipódromo Nacional a horas 10 del día indicado, pudiendo los interesados obtener mayores detalles en la oficina del Ingeniero Departamental.

La Paz, 10 de agosto de 1937. — El Secretario de la Prefectura. 10

### GRAN FABRICA DE MOSAICOS DE GONZALEZ Hnos. JUNIN 758

11

Recientemente instalada con los últimos perfeccionamientos del ramo y dirigida por expertos profesionales, tiene el agrado de ofrecer al público de esta ciudad los insuperables productos de su fabricación, en una extraordinaria variedad de dibujos y colores, capaces de satisfacer los gustos mas exigentes.

Exposición y fábrica: calle Junín No. 758.

# AVISOS CLASIFICADOS

TODA VEZ QUE DESEE

COMPRAR VENDER, OFRECER O SOLICITAR SERVICIOS

Diríjase a esta sección y por una módica suma tendrá un aviso que llenara sus necesidades y deseos SECCION "AVISOS CLASIFICADOS DE "LA RAZON"

**VENTA**

**Casas y Terrenos**

EN VENTA O ARRENDAMIENTO Corpojio y Orcuchucho, con 150 hectáreas, varios colonos y superficie irrigada sobre Obrajes. — Proposiciones diríjanse a Casilla 100, Oruro

VENDO PROPIEDAD 4,200 METROS cuadrados plano con casas sobre la gran avenida en construcción en la garita de Lima. — Especial para industria. — Tranvía en la puerta. — Referencias Calle Comercio 414

EN VENTA: CASAS Y LOTES Sopocachi, Avenida Arce y Miraflores. — Fincas puna y valle. Casa moderna, céntrica, en Santa Cruz, apropiada para hotel. "Estudio Jurídico-Comercial". — Yanacocha 425.

**Comisionistas**

LA OFICINA COMERCIAL DE Alberto Bacarreza Pando. — Yanacocha No. 330, 2o. piso (frente al Tribunal).— Atiende Contabilidad General. Revisiones. Balances. Inventarios. Peritajes. Grafalogía. Comisiones. TRAMITACIONES DE PASAPORTES EXTRANJEROS — COMPRA-VENTA DE PROPIEDADES

MARIO CUSICANQUI RAMOS. — Corredor de Comercio. — Recibe en comisión toda clase de artículos. Puntualidad. — Rapidez y Esmero. — Referencias: Comercio 371. Agencia comercial. R. Prado y Cía.

**Para Profesionales**

EN VENTA INSTRUMENTAL Y materiales dentales. — Consultorio — Ingavi 618.

**VARIOS**

EN VENTA MAQUINAS DE ESCRIBIR "Underwood". — Juan Riva No. 160. — De 12 a 13 y 18 adelante

VENDO. — ARMAZONES PARA tiendas. — Ocurrir Amazonas 184

SE NECESITA SEÑORITA PARA atender mostrador. Almacenes Hinojosa.— Potosí 297.

LIBROS SELECTOS!!! — EN INGLES, alemán y francés, halla usted a precios de liquidación en la Plaza San Francisco 407

**ALQUILER**

**Casas y Terrenos**

SE ALQUILA UNA CASITA JUNTA independiente con muebles y todas las comodidades. — Ecuador 538

SE ALQUILA UN DEPARTAMENTO en Sopocachi con o sin muebles, tiene todas las comodidades deseables. — Montevideo 40.

ARRIENDO PIEZA PENSION. — Ballivián 50, altos.

**PROFESIONALES**

**Medicos**

DOCTOR ISAAC RODON M. MEDICO Cirujano. — Medicina interna, señoras— Niños. — Paz ticipa a su distinguida clientela que ha reinstalado su consultorio en la calle Ayacucho No. 152, donde atenderá todos los días hábiles de horas 14 y 30 a 17 y 30. — Domicilio: Landaeta 45. — Teléfono de domicilio No. 582. — Teléfono de Consultorio 508. — Casilla de Correo No. 555. — La Paz

DOCTOR FLORENTINO MEJIA G. — Médico Cirujano. — Profesor de la Facultad de Medicina. — Medicina Interna. Especialmente enfermedades bronco-pulmonares y Tuberculosis. — Horas de consulta 2 a 6 p. m.— Consultorio y domicilio: — Ballivián 91. 28

DR. E. ALEXANDROWIC.— MEDICO-Cirujano. — Atiende enfermedades de la piel y venéreas. — Calle Potosí 141. — Horas de consulta de 3.30 a 4.30 p. m.

DR. E. LARA QUIROZ. — MEDICO-Cirujano. — Estudios en el extranjero. Enfermedades internas. Señoras, Niños, Venéreas, Rayos X. Diatermia. — De vuelta de su viaje al exterior ha reabierto su consultorio. Avenida 20 de Octubre 776. — Teléfono 762. — Consultas de 2.30 a 5 p. m.

**Enfermeras.**

PRACTICANTE. — ENFERMERA estudios en Chile ofrece sus servicios. Atención a domicilio. Referencias: Vicente Eguino Frente Estación Peruvian.

**Abogados**

LUIS QUINTIN PASTEN MEDINA. — Abogado. — Reinstaló su bufete en la calle Comercio No. 470

DOMINGO 2o. ALBA. ABOGADO Asuntos, Civiles, mineros, Administrativos, Militares, Divorcio absoluto. — Bufete Provisional, Yanacocha 308. Juzgado Parroquial 1o. — Domicilio Concilitas 45.

ZENON ECHEVERRIA Y JORGE O. Mercado Rosales. — Abogados, Asuntos, Civiles Criminales, Administrativos y Mineros. — Bufete: Yanacocha 336. — Teléfono 832.

FLODAURO CALDERON. — Abogado. — Civiles, Administrativos, Criminales, Divorcio absoluto. — Bufete Yanacocha 336. — (3er. piso)

MANUEL E. DEL VILLAR. — Abogado. — Bufete: Colón 132.

JUAN FELIPE ROCA. — ABOGADO. — Civiles, militares y administrativos. — Divorcios. — Transacciones. — "Estudio Jurídico-Comercial"; Yanacocha No. 425. — Teléfono 885.

CARLOS GONZALO DE SAAVEDRA. — Abogado. — Asuntos mineros exclusivamente. Consultas de 14 a 17. — Socabaya 240. Primer piso. Teléfono 147. Casilla 372.

SIMON PANDO. — NOTARIO PUBLICO de primera clase, comunica al público en general que habiéndose hecho cargo del archivo del ex-Notario, Favio Torrez ha instalado su oficina en la calle Genaro Sanjinés 361

DIONISIO ESPEJO. — NOTARIO de Primera Clase. — Oficial de registro de matrimonio civil. — Oficina y Domicilio Yanacocha 336

**Dentistas**

DOCTOR SAMUEL DE LA BARRA, S. G. — Cirujano-Dentista. — Consultorio provisional calle Potosí No. 451

DOCTOR JUAN VALVERDE S. CIRUJANO DENTISTA.— ESTUDIOS EN EL EXTERIOR. INGAVI 648

DR. R. STASZESKI. — CIRUJANO-Dentista. — Estudios en el Exterior. — Comercio, 2o. piso. —Consultas diarias de 9 a 19.

### DR. PINELO

Medicina interna. — Niños. — Consultorio Chaparé 149. — Teléfono 741.

### POR CAMBIO DE RESIDENCIA

Se vende gran casa y terreno adyacente de CINCO MIL METROS cuadrados que da sobre las Avenidas Arce y 6 de Agosto. Lote plano y seguramente el más hermoso de la región.

Ademas, magnífica hacienda situada a una hora de automóvil (50 kilómetros), con casa sobre camino carretero y frente a Estación de F. C. apta para ganadería y agricultura.

Solicítese informes o entrevista por correo a la Casilla No. 568, La Paz.

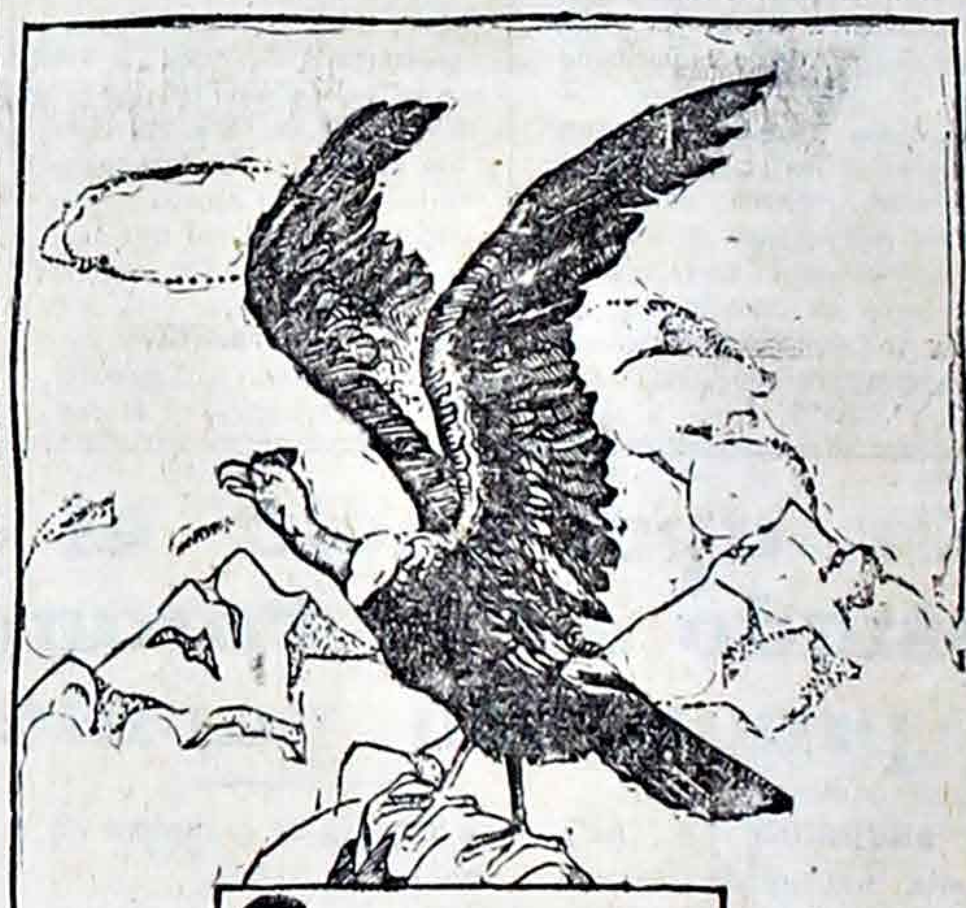

CONDOR

14 CIGARRILLOS Bs. 0.50

DEL MEJOR TABACO NACIONAL

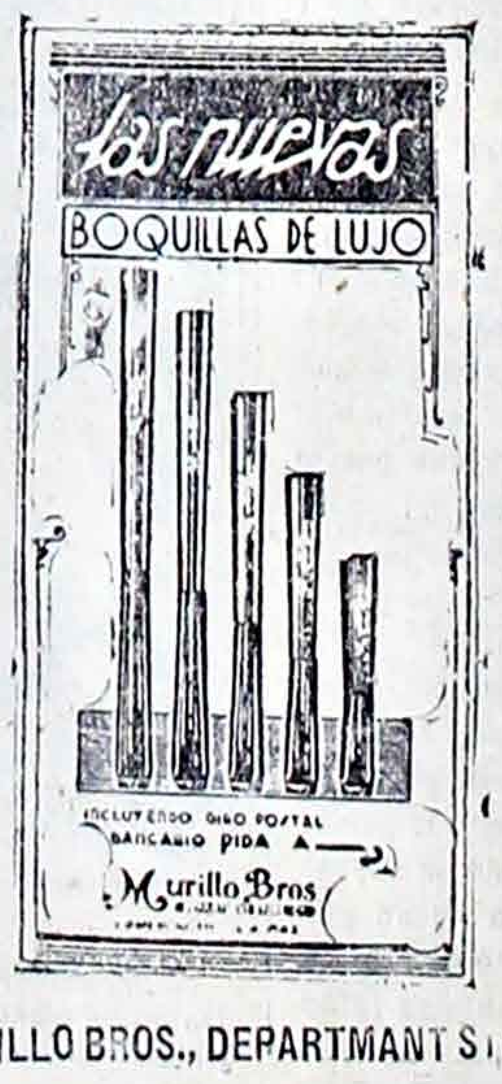


### BOQUILLAS

No. 3 ...... Bs. 15.00
No. 4 ...... " 20.00
No. 5 ...... " 25.00
No. 4 ...... " 10.00
No. 6 ...... " 30.00
No. 6 1|2 ...... " 35.00

### FUNDAS

No. 3 ...... Bs. 7.50
No. 5 ...... " 12.50
No. 6 ...... " 15.00

MURILLO BROS., DEPARTMANT STORE COMERCIO 311. LA PAZ.

# El alcalde municipal de Sucre es objeto de una campaña de prensa

## LOS OBREROS DE LA EMPRESA CONSTRUCTORA DEL CAMINO DE TARIJA A FORTIN CAMPERO

TARIJA, 13 (DNDP). — La Empresa Calabi, Rubí y Cía., constructora del camino de autos Tarija-Fortun Campero, adhiriéndose a los festejos patrios y en obsequio del personal de empleados y trabajadores de su dependencia, celebró diversos conmemorativos de acuerdo a un amplio programa faccionado para el efecto, habiendo sobresalido entre otros números, los siguientes: concentración de trabajadores en el campamento "El Mesón" donde se ejecutó por una banda de música el himno nacional; concurso de bailes populares, zapateados, contrapuntos, chapaqueadas, ruedas, etc. que merecieron la acogida de la clase trabajadora, varios encuentros de fútbol entre equipos del elemento obrero y otros actos que tuvieron éxito rotundo.

## POR HABER DESATENDIDO COMPLETAMENTE VARIAS OBRAS LOCALES, COMO LOS SERVICIOS DE LUZ ELECTRICA, DE AGUAS POTABLES Y OTROS

SUCRE, 13 (DNDP). — El periódico liberal "La Prensa" en su último numero editorialmente ataca en forma violenta al Alcalde Municipal Dr. Aniceto Solares, por haber desatendido completamente varias obras locales, como el servicio de alumbrado público, la construcción de nichos en el cementerio y el servicio de aguas potables. Concluye dicho artículo pidiendo la sustitución de la mencionada autoridad municipal.

La crítica de referencia ha sido muy comentada, ya que ella constituye la primera que ejercita dicho periódico, el cual desde hace varios años sólo era una gaceta de avisos.

## EL PREFECTO POSESIONARA AL COMANDO DEPARTAMENTAL DE LA LEGION DE EX - COMBATIENTES

SUCRE, 13 (DNDP). — Se anuncia que el Teni. Miguel Candia, que desempeña en la actualidad el cargo de Prefecto del Departamento, será quien posesione en acto especial a los miembros que integran el Comando Departamental de la Legion de Ex-combatientes, posesión que se llevará a efecto en los primeros días de la semana entrante.

## ADQUIRIERON CONTORNOS EXCEPCIONALES LOS FESTEJOS PATRIOS EN CAMIRI

CAMIRI, 13 (DNDP).— Los festejos conmemorativos del aniversario patrio se han llevado a cabo en esta localidad con excepcional realce. El torneo deportivo militar del Cuerpo de Ejército tuvo completo éxito, habiendo despertado marcado interés el match de foot ball concertado entre los equipos pertenecientes al Comando de Cuerpo y el de Caballería. También se efectuó en forma satisfactoria el encuentro de basket ball, entre dos equipos femeninos.

## EL PROBLEMA DE LA VIVIENDA CAMPESINA EN TARIJA

TARIJA, 13 (DNDP). — La prensa local se ocupa del problema relativo a la vivienda campesina que hasta ahora no ha merecido la atención de los poderes públicos ni de las autoridades distritales, cuya solución debe ser encarada en forma resuelta y a la brevedad posible.

## EXPEDIENTES DE LOS MAESTROS DE PRIMARIA

COCHABAMBA, 13 (DNDP) Después de prolija revisión en la Jefautra Escolar de los expedientes presentados por los maestros del ciclo primario, serán remitidos al Ministerio del ramo dentro de breves días más, para su correspondiente inscripción en el escalafón del magisterio, conforme a las disposiciones reglamentarias del caso.

## REFACCION DEL COLEGIO ANTONIANO

TARIJA, 13 (DNDP). — Se ha llamado a propuestas para diferentes trabajos que se ejecutarán en el local del Colegio Antoniano, fijándose un termino prudencial de 30 días, debiendo cumplirse el día 15 de los corrientes.

## LA DELEGACION DEPORTIVA ESCOLAR

SUCRE, 13 (DNDP). — Se espera el arribo de las delegaciones deportivas y estudiantiles que viajaron con ocasión de la efemérides nacional a la ciudad de La Paz, con objeto de participar en las olimpíadas del presente año.

## FUE DESTITUIDO EL ALCALDE DE LINARES

POTOSI, 13 (DNDP). — El desacuerdo surgido entre el Alcalde Municipal y la Legión de Ex-combatientes de la capital de la Provincia Linares, que desde hace dos meses venía entrabando los intereses municipales de dicha localidad, ha culminado con la destitución del indicado funcionario.

## PIDEN LA SUSTITUCION DE UN ALCALDE

POTOSI, 13 (DNDP). — La Legión de Ex-combatientes de Puna dirigió un telegrama al Prefecto del Departamento, indicando que se resolvió en vista de la situación difícil en que se encontraba el Alcalde Municipal de esa localidad, sustituirlo con el Subte. de reserva Rubén Cuenca.

## EL PREFECTO DEL DEPTO. DE POTOSI

SUCRE, 13 (DNDP). — La posesión del nuevo Prefecto del Departamento de Potosí dada a conocer por el Jefe de Propaganda de ese distrito, ha producido beneplácito general, una vez que el Sr. Vicente Leitón es ampliamente conocido en esta capital.

## VELADA OFRECIDA POR LA DELEGACION DE COCHABAMBA

POTOSI, 13 (DNDP).— Con rotundo éxito se llevó a cabo la velada de arte ofrecida en el local del Teatro Omiste por la delegación de Cochabamba, que desde hace algunos días se encuentra en esta ciudad. Los diferentes números del interesante programa fueron desarrollados a satisfacción del numeroso público que concurrió a dicha función y el cual aplaudió repetidas veces a los actuantes.


**Anteojos**

**A. E. de Alarcón Mariaca**

OPTOMETRISTA

Atención inmediata y garantizada

— o —

CRISTALES, ARMAZONES, OJOS ARTIFICIALES, ESTUCHES

— o —

Potosí 368. — Teléfono, 496

**DR ENRIQUE BERRIOS**

Enfermedades de señoras — Partos. — Operaciones de Alta Cirugia Ginecologica.
Recreo 291. — Telefono 699.

**PIEDRA CORTADA**
**ARENA LAVADA**

FORMULE SUS PEDIDOS A SUCRE No. 392
TELEFONO No. 1136.

**LA UNIVERSITARIA**

LIBRERIA, PAPELERIA E IMPRENTA

*ARNO HNOS.*

Comercio, 129 —133 —Casilla, 195. La Paz.

*LIBROS NUEVOS.*

| | | |
|---|---|---|
| Horrabin, Atlas de Politica Mundial | Bs. | 12.— |
| Garcia Lorca, Romancero Gitano | " | 8.— |
| Jagot, La timidez Vencida | " | 10.— |
| Jagot, La educación de la palabra | " | 10.— |
| Jagot, El poder de la voluntad | " | 10.— |
| Garcia Lorca, Canciones | " | 8.— |
| Jung, La psique y sus problemas actuales | " | 8.— |
| Malaparte, Técnica del golpe de estado | " | 10.— |
| Maurois, Los tudores y los estuardos | " | 6.— |
| Pliniak, El volga desemboca en el mar Caspio | " | 8.— |
| Mosley, Inglaterra Fascista | " | 10.— |
| Russell, Libertad y organización | " | 20.— |
| OBRAS NACIONALES. | | |
| Torres, Campo Via | Bs. | 8.— |
| Mendoza, El Chaco en los albores de la conquista | " | 30.— |
| Reyeros, Caquiaviri | " | 7.— |
| Bedregal, Poemas | " | 5.— |
| A. de Urquidi, Tradiciones, Relatos, Leyendas | " | 10.— |
| Retamoso y Silva, La inmigración en Bolivia | " | 10.— |
| Villazón, Documentos mercantiles | " | 7.— |

PRECIO DE LIQUIDACION.

La obra de estudio, "Proyectos de Código Penal", del Dr. Julio Salmón, recientemente editada

Todos los estudiantes deben adquirir esta obra, antes Bs. 12.— ahora Bs. 2.—

ARNO HNOS.

La Paz, 27 de Julio de 1937.

**DR. J. E. BELMONTE POOL**

Cirujano - Dentista

Con varios años de práctica en Santiago, ha abierto su consultorio en la calle Socabaya 240 (1er. piso. Hay ascensor). Trabajos garantizados y hora fija.

**L. ALEJANDRO IRUSTA**

Notario Público de Primera Clase y Oficial del Registro del Matrimonio Civil del Distrito Judicial de La Paz, a cargo del archivo del ex-Notario Dr. Avendaño, ofrece sus servicios profesionales.

Atención esmerada y rapidez en el despacho de los trabajos que

Atiende gratuitamente a los inválidos y viudas de guerra.

Oficinas" Yanacocha No. 416 (altos) esquina Comercio. Domicilio: Max Paredes No. 482. 26

**LUIS NOVILLO ERGUETA**

CORREDOR DE COMERCIO

Cambio de moneda. Compra-venta de papeles valorados, giros, moneda extranjera.

Propiedades inmuebles, comisiones y representaciones.

Esquemas Comerciales

Comercio 371 (altos). Teléfono No. 258.— Casilla No. 132 — La Paz — Bolivia.

**HOMBRES DEBILES**

La impotencia sexual del hombre ha sido en todos los tiempos una dolencia de las mas temidas, ya que destruye el bienestar físico y psiquico. No es meramente una afección local, sino q' constituye un trastorno general de todo organismo con fatales consecuencias para el cuerpo y alma. Porque la impotencia aniquila la alegria del vivir, destruye las energias para el trabajo y — distando mucho de limitarse a molestias individuales se convierte en un mal social.

EL INSTITUTO DE CIENCIAS SEXUALES DE PRAGA

bajo la dirección del renomorado investigador de dolencias sexuales, el Ph. Mgr. V. Vilim, ha preparado un nuevo fármaco, el

"VITAHORMON"

He aquí por primera vez un producto basado directamente en la investigación y concienzudos experimentos científicos, representando por lo tanto un positivo valor curativo comprobado por ensayos hechos durante años en animales y en el hombre.

"VITAHORMON"

preparado científico de normonas sexuales está en venta en todas las farmacias y droguerias.

REPRESENTANTE PARA BOLIVIA: ANTONIO JILEK

Casilla No.374 — Calle Potosi No. 73 — La Paz — Bolivia.

**DR. JULIUS PROTZEL**

**American Dentist**

Diplomado en la Universidad de Pennsylvania, (Filadelfia, E.E. U.U.). Reconocida como la mejor del mundo en la ciencia odontologica.

Post Graduate School of Dentistry of Philadelphia y Facultad de Medicina de la Universidad Mayor de San Marcos de Lima, con titulo revalidado en Bolivia.

Exodontista de "The Philadelphia (Blockley), Hospital" Department of Health & Charities.

Cuenta con una instalacion cientifica para efectuar extracciones dificiles, operando por medio de oxigeno no toxico (tres veces destilado) sin dolor alguno, sin tener necesidad de recurrir al anticuado y doloroso metodo de inyecciones; último adelanto de la ciencia.

Rayos X (instalación completa), Rayos ultravioleta e infrarojos. Radioterapia, Diatermia, Alta Frecuencia, Electrosmosis, etc., etc. Tratamiento eficaz de la piorrea y de toda afeccion bucal.

ORTODONCIA o sea correccion de anomalias dentarias; conforme a la tecnica avanzada de los profesores Angle - Dewey; University of Iowa, Dewey School of Orthodontia & Kansas City Dental College.

Especialidad también en puentes fijos y removibles, sistemas: "JARMAN", "PEESO" y "CARMICHAEL'S".

Dentaduras modernas sin paladar muy confortables, estilos: "LUXENE" y "VIDON".

English Spoken. Man Spricht Deutsch. On Parle Francais.

Horas de consulta de 10 a 11 y de 15 a 17 (3 a 5).

CLINICA: Yanacocha No. 368, (primer piso).

Telefono No. 83 a. — Casilla Correo, 759.


## AVERTENCIA AL PUBLICO

La Empresa constructora de los Calentadores "RAYO FLOTANTE" eléctricos para baño, advierte al público en general, que actualmente se construyen y venden aparatos similares que son falsificados.

El Sr Juan de la Cruz Burgos, inventor de los verdaderos calentadores eléctricos para baño "RAYO FLOTANTE", ha obtenido previos los trámites legales, el único privilegio para el goce y explotación de este su invento, segun Resolución Suprema de fecha doce de julio de 1933, registrado bajo el No. 566, Serie B. de conformidad a la ley de 2 de diciembre de 1916, teniendo al presente, pagados al dia todos los impuestos y contribuciones exigidas por leyes y resoluciones vigentes, y se hallan debidamente garantizados y aprobados por The Bolivian Power Co. Ltd., para su funcionamiento.

Por tanto, el público debe exigir la respectiva inscripción de la Patente con las iniciales J. C. B. del inventor, que lleva cada aparato con sello a fuego, esto, en resguardo del comiso a que tiene derecho el inventor de todos los calentadores que no lleven dicha inscripción y de los intereses del público que se vea engañado con la adquisición de ellos.

## SOCIEDAD DE PROPIETARIOS DE YUNGAS

CONVOCATORIA A JUNTA GENERAL EXTRAORDINARIA

Por resolución del Consejo Administrativo y conforme a lo prescrito por los Estatutos de la Sociedad, se convoca a los señores propietarios de Yungas, a la Junta General Extraordinaria, que debe realizarse el dia 20 de agosto proximo a horas 17, en su local de la calle Yanacocha No. 368, a objeto de considerar el siguiente

ORDEN DEL DIA

I.— Aumento a Bs. 0.50 del impuesto denominado "Real en Cesto".

II.— Informe de la Comisión encargada de la cuestión economica de la Sociedad y plan para provisión de fondos.

Se recuerda a los señores propietarios la obligación que tienen de inscribirse en el Registro respectivo para poder concurrir a este acto

La Paz, 1o. de Agosto de 1937

José Crespo Gutiérrez.
Secretario.


# GRACE LINE

LINEA DE VAPORES DIRECTOS ENTRE NUEVA YORK Y LOS PUERTOS DEL PACIFICO - PASAJES COMBINADOS A EUROPA NUEVA YORK A PRECIOS REDUCIDOS

PROXIMAS SALIDAS AL NORTE

| | ANTOFAGASTA | MOLLENDO | CALLAO | BALBOA (PANAMA) | NEW YORK |
|---|---|---|---|---|---|
| Santa Bárbara | Agosto 7 | Agosto 8 | Agosto 10 | Agosto 17 | Agosto 23 |
| Santa Lucia | " 16 | " 17 | " 19 | " 24 | " 31 |
| Santa Maria | " 28 | " 29 | " 31 | Sept. 7 | Sept. 13 |
| Santa Inéz | Sept. 2 | Sept. 4 | Sept. 6 | " 13 | " 20 |
| Santa Clara | " 12 | " 13 | " 15 | " 21 | " 27 |
| Santa Bárbara | " 18 | " 19 | " 21 | " 26 | " 4 |

PROXIMAS SALIDAS AL SUR

| | ARICA | ANTOFAGASTA | VALPARAISO |
|---|---|---|---|
| SANTA LUCIA | Agosto 10 | Agosto 11 | Agosto 13 |
| SANTA MARIA | " 21 | " 22 | " 24 |
| SANTA INEZ | " 31 | Sept. 1 | " — |
| SANTA CLARA | Sept. 5 | " 6 | Sept. 8 |
| SANTA BARBARA | " 11 | " 12 | " 14 |
| SANTA RITA | " 21 | " 22 | " — |

PARA MAYORES DETALLES DIRIGIRSE A W.R. GRACE & Co.
CALLE MERCADO No. 36. — TELEFONO No. 62. — LA PAZ — COCHABAMBA — POTOSI — SUCRE — ORURO

# El coronel Paredes se constituyó en àrbitro de la situación en Paraguay

LA RAZON

DIARIO INDEPENDIENTE
Director Interino: — Vicente Fernández y G.
Gerente: J. L. Gutiérrez Granier

## PRODUCCION DE ESTAÑO

Las cifras publicadas por la Dirección General de Estadística, respecto a la exportación de estaño, revelan que el país no ha podido cubrir la cuota mensual que le ha sido señalado por el acuerdo vigente y que por ello debera seguir esforzandose en incrementar el trabajo minero.

Durante el mes de julio se ha podido producir algo mas del 50 por ciento de dicha cuota, al amparo de los nuevos contratos celebrados entre el gobierno y las empresas, que como se sabe establecen una escala de porcentajes a mayor desarrollo de las actividades de aquellas.

Esto descubre al hombre de Estado una situación que merece consideraciones atentas y oportunas. Es indudable que la cuota de produccion, asignada a nuestro pais en el convenio internacional, fué calculada sobre el promedio que arrojaban las cifras estadisticas anteriores; o, en otros terminos, que se fijo la cantidad de cuatro mil toneladas, apreciando que tal era realmente la capacidad productiva de las empresas mineras, bolivianas. Ahora el hecho es q' durante el mes transcurrido no se ha cubierto sino algo mas de 50 por ciento, circunstancia que debiera modificarse mediante medidas adecuadas y de suficiente eficacia.

Si este deficit en la producción estañifera persistiese, como parece probable, el comite internacional que regula la produccion mundial podria tomar el hecho como base para acordar una disminucion proporcionada a la parte no cubierta, a fin de dar acceso, por ese medio a otros paises o aumentar, la cuota señalada a los que han estado reclamando que se les permita una mayor produccion. Hecho que como se advertirá perjudicaria evidentemente a nuestro país.

No es una novedad decir que la mayor demanda de estaño que mantiene una cotizacion excelente, se debe en mucho el conflicto bélico que confronta la nación española y a la precaucion que ese hecho impone en los demás paises europeos; pero todo ello puede concluir en un momento inesperado, traduciéndose en la baja inmediata de la cotización, por falta de demanda.

Todo lo anterior revela que en lo del estaño debe el gobierno proceder con la mayor prudencia y cuidado particularmente en cuanto concierne a las seguridades y garantias que necesita la industria, para continuar trabajando por propio interes, colaborando con el Estado en la magna tarea de sostener la economia mediante las exportaciones proporcionales a la cuota fijada. En buena parte, se ha causado evidente perjuicio al pais propalando una especie socialista que ahuyentó, materialmente, capital y trabajo, deseosos de vincularse con el sistema de los negocios bolivianos. Hay que modificar esa situacion, creando un ambiente de seguridad y confianza en el exterior.

## SE CONSTRUIRA UN HOTEL EN EL ESTRECHO DE TIQUINA

### SE HA DICTADO UNA RESOLUCION DE EXPROPIACION

El Ministerio de Gobierno, a solicitud de la Prefectura del Departamento, ha dictado el dia de ayer una resolucion, por la cual se autoriza a la Prefectura para que declare de necesidad y utilidad pública los terrenos pertenecientes a Justo y Celso Tintaya, que se encuentran localizados en el cantón Tiquina de este departamento.

Dictada la resolución de necesidad y utilidad pública, la Prefectura procederá a la expropiacion de estos terrenos en los que se edificara un Hotel para turistas, el que reunirá todas las comodidades y los adelantos de la arquitectura. Para llenar todos los tramites del caso, el martes viajará una comision al citado estrecho.

CLINICA SALCEDO
— DE MATERNIDAD —

En Cochabamba (a 2.500 m. altura sobre el nivel del mar-Para personas delicadas o enfermas del corazon).

Pensionado en piezas individuales, con instalación completa, sobre la Plazuela Granado.

ATENCION PERMANENTE

Médico especialista — Dr. J. Salcedo. De la Univ. de Buenos Aires.

Ex-interno, por concurso, de la Sala de Ginecologia del Hospital Carrasco de Rosario.

Jefe de la Sala de Cirujia de Mujeres del Hospital Viedma.

Matrona.— Señorita Adelaida Morales.

Administración e informes en Cochabamba: Fernández y Co. — Casilla 113 — Telegramas: Fernandezcom.

Informes en La Paz: Romecín y Méndez.

## EN LA MADRUGADA DE AYER, CON TROPAS DE MARINERIA SE APODERO DE ASUNCION OBLIGANDO A FRANCO A FORMAR UN NUEVO MINISTERIO

En nuestra edición de ayer acogimos las versiones provenientes de la Argentina, que afirmaban que en Asunción habían ocurrido sucesos cuya gravedad determinó un cambio en el régimen presidido por el coronel Franco. En las primeras horas de la noche, el gobierno asunceno expidió un comunicado en virtud del cual desautorizaba los rumores de que se hubiera producido una conmoción politica. Sin embargo, horas más tarde, se renovaron insistentemente los rumores de que el orden público se había alterado en el Paraguay, y que algunas tropas que están en el Chaco se dirigian a la capital.

### UN VERDADERO GOLPE DE ESTADO

"La Nación" de Buenos Aires, registró a mediodia de ayer la siguiente información en sus pizarras:

"Tropas de marinería de Asunción se sublevaron esta madrugada, apoderándose del puerto, los cuarteles y edificios públicos. El coronel Paredes, jefe del movimiento, acompañado de un grupo de jefes y oficiales sublevados, se dirigió al Palacio y exigió al presidente Franco que designara un nuevo gabinete. El coronel Franco aceptó la imposición y momentos después todo el gabinete renunció en pleno. Hoy se organizará el nuevo ministerio. Reina tranquilidad en Asunción. El movimiento se produjo sin derramamiento de sangre.

### OTRA INFORMACION

La agencia informativa que nos sirve, por su parte, comunica lo siguiente:

ASUNCION, 13.— El ejército y la armada se revelaron esta mañana, obligando a que renunciara el gabinete. Se asegura que altos oficiales del ejército pidieron a Franco que continuara en la presidencia. En estos momentos se organiza un nuevo gabinete. Reina calma en Asunción y en el interior del país. Se dice que todo el pueblo apoya el movimiento. Las oficinas públicas reabrieron sus puertas y funciona nuevamente el servicio de tranvías.

## CENSO DE POBLACION

Parece que la Dirección General de Estadística estudia actualmente la posibilidad de realizar un censo en todo el pais, para corregir por una parte los errores anteriores y por otro fijar, con la aproximación máxima, la poblacion realmente existente en el territorio.

El intento es plausible, pero no se puede negar que el principal obstáculo esta en el alto costo de la operación censistica. Se ha podido calcular, en efecto, que el trabajo demandará algo más de tres millones de pesos, suma que la tesorería de la nación no estaría en condiciones de pagar, atento el apremio que existe por cubrir obligaciones de mayor urgencia.

El asunto radica entonces en hacer lo mas económico posible el censo, con la colaboración de los particulares. Admitimos que en las ciudades no se producirán grandes contratiempos, si se establece el control severo del censo, mediante la presentacion obligatoria del comprobante que acredite el cumplimiento de ese requisito, sin el cual no sería posible ejercitar actividades civiles o de otra índole, ante las autoridades de cualquier carácter. Pero en el campo el procedimiento será más difícil y por ende costoso.

No obstante, se puede establecer la obligación de los propietarios de hacienda y de los jefes de ex-comunidades de indígenas, para que realicen el censo, inscribiendo a las personas que viven en su predio. Y comprobar en cierto tiempo, con funcionarios de la Dirección de Estadística o inspectores especialmente creados, la seriedad de los datos censísticos.

En resumen, la operación del censo puede realizar a poco costo por el procedimiento que sugerimos; es decir que cada propietario de una casa, en las poblaciones, llene la papeleta respectiva, con declaracion jurada de su veracidad; estableciendose el requisito de la obligatoriedad de exhibir, para el ejercicio de todo acto de la vida civil, un certificado que acredite haberse inscrito en la operación. Para el campo, sin perjuicio de tal documento probatorio, los propietarios de hacienda y los jefes de ex-comunidades de indígenas serian quienes deban llenar los cuadros estadísticos o demográficos, presentandolos con juramento de ser exactos.

Esta operacion asi realizada, a bajo costo, seria luego, en un plazo prudencial, verificada mediante inspectores de la Dirección General de Estadística, en todos los departamentos del pais.

Tal parece el procedimiento menos costoso y de más fácil adopción.

## El gobierno coopera en la centralización de laboratorios

### EN LOS QUE SE FABRICARAN DROGAS DE TODAS SUS CLASES DESINFECTANTES, ANALISIS QUIMICOS DE LAS IMPORTADAS, DE LOS PRODUCTOS ALIMENTICIOS Y BEBIDAS ELABORADAS EN EL PAIS

Uno de los problemas que se encuentra en estudio en el Departamento de Sanidad e Higiene, es el relativo a la centralización de laboratorios con objeto de que estos presten un servicio efectivo al pais; pero, este problema no ha podido surtir sus efectos por la falta de cooperación economica.

En esta virtud el gobierno encomendo al Ministerio de Hacienda el estudio de la forma mas conveniente de prestar su ayuda económica a la centralizacion de laboratorios, efectuada por el Departamento Nacional de Sanidad e Higiene.

### LOS BENEFICIOS

Los beneficios que prestaría al pais este laboratorio, es de una importancia vital, razón por la cual es preciso que se establezca en forma definitiva las necesidades y el monto de subvencion que recibiría del Estado esta nueva entidad a crearse. Entre los beneficios que aportaría esta oficina citaremos los siguientes:

1o.— Conseguida la centralización de laboratorios, en esta ciudad se establecería un amplio pabellón para la fabricación de drogas, medicamentos y otros productos utilizados en farmacia. Estos serían puestos a la venta en proporcion de una tercera parte del valor de los similares importados del extranjero.

2o.— Se obligaría a suministrar drogas inyectables en carácter gratuito o a precio de costo a todos los hospitales del pais.

3o.— Se practicarían análisis de todos los productos alimenticios elaborados en el pais y de los importados, prohibiendo la venta de aquellos que afecten a la salud.

4o.— Análisis químicos farmacéuticos de los productos importados del extranjero, autorizando la venta de aquellos que reunan las condiciones exigidas por esta oficina.

5o.— Fabricación de desinfectantes, sobre todo de aquellos que son necesarios en el pais como Zonite y otros.

6o.— Análisis de bebidas alcoholicas nacionales y extranjeras.

## FICCION

Bien o mal, la guerra ha concluido. Por lo menos, el armisticio, durante el cual tratamos aún de concertar la paz definitiva, ha llevado a los pueblos un sentimiento de alivio que ya no podrian trocar nuevamente por la actividad bélica, sin que el cuerpo social pueda sufrir una crisis que conmoveria fatalmente su estructura.

No nos proponemos recordando ese hecho subrayar la importancia que la propaganda de cada pais tuvo en el resultado, tanto de la campaña como de las gestiones diplomáticas emergentes. Queremos con la frase "en tiempo de guerra más mentiras que tierra", destacar el modo como los ciudadanos y las gentes de condición han vivido durante tres años de conflicto, engañándose con los propios errores. Y así cabe recordar que una de las cuestiones que mayor daño hizo a la causa nacional fué la peregrina idea de que al agitar la politica interna corriamos el riesgo de malograr la suerte de la defensa. Profundo error.

Los ciudadanos y partidos que discurrian de esta manera olvidaban intencionalmente que durante la guerra lo interno y lo externo formaban un conjunto indivisible, y que habria sido arbitrario separar un aspecto de otro, que fueron partes del todo, como lo son ahora. De ahí que al descuidar la politica interna enervábamos el éxito de la gestión internacional, subordinando su desarrollo a las fluctuaciones y vicisitudes de la actividad partidaria. E hicieron una odiosa politica de fines proditorios quienes se parapetaban detrás de una frase, a modo de reducto, pregonando en tono patético: "no toqueis la politica"! ¿Es que ellos mismos, al adoptar esa postura, no incurrian en el peligro que fingian evitar?

Ha prosperado fácilmente, sobre todo después de noviembre de 1934, esa ficción que todos alentaron con su negligencia. Como si se tratara de algo prohibido, del TABU que pone el espanto en los ojos del primitivo habitante de alguna isla perdida en el desierto del océano, los politicos agitaron este pendón patriótico, una y otra vez, con cualquier motivo; que el pueblo no debia ocuparse de la politica interna, porque podia comprometer el resultado de la guerra. Hoy que el suceso bélico ha concluido, ellos mismos dicen con socarroneria: es un peligro agitar la cuestión interna, porque comprometeriamos la suerte de la paz.

Esa mentira perniciosa debe ser derribada por la verdad. No es un crimen exigir que pongamos orden en la vida interna, regularizando las instituciones. El gobierno ha tomado la iniciativa en ésto, al tomar nota de la tregua de los partidos, no como signo de inmovilidad o de renunciamiento, sino dándole los alcances que tiene: la preparación metódica de una actividad progrediente, que deberá recuperar toda su eficacia en breve plazo. La farsa está pues desbaratada.

ROLAND.

## ACTUALIDAD

### EL ORDEN EN PARAGUAY

Que el Paraguay vive convulsionado por un pensamiento esencialmente revolucionario, en cuanto tiende a desconocer compromisos internacionales contraidos solemnemente, parece de indiscutible evidencia.

Cierto es que ese recóndito criterio, compartido en publico y en secreto, entre el gobierno y los medios de ex-combatientes, no causara sorpresa entre los que siguen con interes las incidencias de la politica de esa nacion; porque Paraguay es el pais de las grandes sorpresas, segun se ve por su reciente historia.

Un dia, cuando con enfásis y cierto engreimiento pregonaba haber obtenido una victoria en la guerra del Chaco, con el entonces presidente Ayala y el general Estigarribia, derroca a ese gobierno, apresa al mencionado jefe y los somete al extremo destino de sufrir en el exilio las consecuencias de su "victoria".

Otro, en un rapto de vehemencia, traicionado por sus propios pensamientos que como diplomatico no supo disimular, el canciller paraguayo expone desembozadamente opiniones, tocante a la politica exterior, que causan la mayor extrañeza en la Conferencia de Paz, al extremo de que se ve obligada a advertir al gobierno de Asuncion, recordandole los deberes que ha contraido ante el Grupo Mediador.

Y para matizar mejor esta serie de contradictorios afanes, inventa revoluciones, motines de tropas, a fin de llevarlas, enviando realmente al territorio del Chaco, sujeto a la jurisdiccion de la Comisión de Policia Neutral, efectivos militares en numero muy superior al permitido por el protocolo preliminar de paz.

Convengamos que esta situacion necesita esclarecimiento inmediato, y que si la Conferencia no lo hace, por medio de la comision militar neutral, sera porque razones de mayor peso se lo impiden. Con todo, seria siempre mas correcto y serio que esa alta entidad mediadora investigara acerca de la veracidad de estos hechos y fijase con claridad la obligacion de las partes, para mantener en el territorio del Chaco un numero limitado de tropas, como lo determina el repetido protocolo.

Porque entre revoluciones fraguadas o efectivas, — el hecho es igual, — lo que se transparenta en esto es que el gobierno del Paraguay esta enviando efectivos militares a la region de Puerto Pacheco, o Bahia Negra, y a las posiciones centrales, con fines que se debera esclarecer radicalmente. Es hora de descorrer el velo con que pretende cubrirse la sutileza del adversario de otrora y precisar con nitidez, por que estas actividades coinciden con la inactividad de la Conferencia de Paz y por consecuencia con la silenciosa expectativa en que parece haberse escudado la Comisión Militar Neutral, a la que corresponde prestar un informe concreto acerca de tales hechos.

## EL LUNES TOMARA POSESION EL PREFECTO DE POTOSI Sr. LEYTON

A petición de numerosas entidades del departamento de Potosi, el Ministerio de Gobierno invitó al señor Vicente Leyton para que asumiera la Prefectura de aquel departamento. La respuesta a esta invitacion tardó en llegar debido a que el señor Leyton se encontraba en sus propiedades.

El dia de ayer se recibió la respuesta, en la que acepta dicha invitación del gobierno, habiendo de inmediato el Ministerio del ramo instruido para que se ministre posesión al nuevo prefecto del Departamento de Potosí.

En vista de la instrucción y el nombramiento remitido el día de ayer el señor Leyton tomará posesión de este alto cargo departamental el día lunes de la próxima semana, ante la Corte Superior de aquel distrito.

CONSULTORIO MEDICO-QUIRURGICO
Dr. J. Antezana Estrada
DE LA UNIVERSIDAD DE BUENOS AIRES
Cirujia general.— Cirujia especializada del torax.— Bronco Pulmonares — Urinarias.
Consultas:— Atiende desde las 17 y 30 hs. Bolivian 9.— Teléfono 1061. 29

DR. NESTOR SALINAS ARAMAYO
MEDICO-CIRUJANO
— ESPECIALISTA EN ENFERMEDADES DE NIÑOS —
Profesor de la Facultad de Medicina.— Jefe del Servicio de Ninos del Hospital General.
Estudios de perfeccionamiento en el exterior
Consultas de 2 a 6.
Consultorio y domicilio: Mercado 42.
Telefono 764. — Casilla 749

# Dentro de tres meses el suministro de gasolina abastecerá el mercado

## ECOS

### EL ARTE

**LOS NAZIS Y LA PINTURA** — Ya se sabe que los nazis se han mostrado enemigos de la pintura moderna porque, según ellos, reprersenta el "Kulturbolshevismo", y que han retirado de los museos de Alemania todo lo que tenia un aspecto de osadia o de extravagancia.

Esta actitud les ha valido la simpatia de toda la gente "que no comprendia" e irritaba la explotación del genio hermetico por los marchantes de la rue de la Boetie, y por las revistas de arte subvencionadas por estos marchantes.

No hay duda que entre los que han seguido a los grandes pintores de izquierda (admiradores émulos o criticos) hay muchos papanatas; pero no habria que provocar ahora un snobismo en sentido contrario que erigiera en canones a esos pintores q' se dedicar a los claros de luna o a los jinetes que lanzan en ristre y con gesto fiero cabalgan por los campos de batalla.

¿Podrá Herr Goebbels designar, sin equivocarse, el justo medio entre las tres manzanas de la tradición cezanista y las marquesas en góndola del Sr. Beltran y Massés?

D. F.

### CINE "ROXY"

Hoy sábado 14 de agosto Comercio No. 550. — Sábado 14 de agosto.

Matinée. Hs. 15 y 30. "Una noche de amor", producción Columbia Pictures, con Grace Moore.

Vermouth y Nocturna: estreno de la brillante comedia de British Gaumont, "LA CARANGA" o "Los millones de Brewster", con Jack Buchanan y Lily Damita.

Precios: Matinée: luneta baja Bs. 3.00, Alta Bs. 1.50. Tanda y noche. luneta baja Bs. 6.00, Alta Bs. 4.00.

Localidades numeradas. — Mañana domingo: Cuatro grandes funciones.

Miércoles proximo: El filme del año: "Las rictamente Confidencial".

### FARMACIAS

Por turno en la presente semana, la Farmacia "La Salvadora" y la Botica "Pacena" en la calle Ayácucho.

### AVISO COMERCIAL

Feneciendo nuestro contrato social en el mes de octubre próximo la firma Freudenthal Hermanos entrara en liquidación y continua a sus deudores cancelar sus cuentas pendientes, y a sus acreedores presentar sus cuentas para su pago en el término de sesenta dias.

La Paz, Agosto 14 de 1937

FREUDENTHAL HERMANOS

## EL CONSUMO ACTUAL DEL COMBUSTIBLE ALCANZA A 1.500.000 LITROS Y LA PRODUCCION SUPERABA ESA CIFRA. — SE ESTABLECERAN REFINERIAS EN ORURO Y POTOSI. —

El ministerio de Minas y Petroleos se halla adoptando todas las disposiciones y medidas tendientes a asegurar al mercado el suministro de gasolina nacional, a fin de que sean cubiertas las necesidades del pais. De acuerdo a los estudios realizados por la Direccion de Yacimientos Petroleros Fiscales Bolivianos, no solo la produccion de gasolina abastecera al mercado, sino que quedara un remanente que podra ser exportado, posiblemente al norte de Chile.

**EN TRES MESES MAS LA GASOLINA ABASTECERA A TODO EL PAIS**

El consumo actual de gasolina alcanza a 1.500.000 litros al mes, que importa un fuerte drenaje de divisas al exterior. La produccion actual del sudeste podrá cubrir superabundantemente ese consumo y las refinerias que se establecerán en el curso del mes tendran capacidad para refinar algo mas de 10.000.000 de litros mensuales, pero por de pronto refinarán la cantidad que requieran las necesidades del mercado.

**REFINERIAS EN POTOSI Y ORURO**

Ya estan completados los proyectos para el establecimiento de refinerías, que no se sabe si serán ubicadas en el departamento de Oruro o de Potosi. Por ahora parece más conveniente que las refinerias estén situadas en Oruro por su situacion ferroviaria. El establecimiento de refinerías en el altiplano, y no en el sudeste, determinará una economia en el transporte y una baja en el precio dado que los fletes ferroviarios del petróleo bruto son mucho mas bajos que los fletes que se cobra por el transporte de gasolina debido a ser inflamable este combustible.

**EL PROYECTO DE LA COMPANIA DISTRIBUIDORA**

El Consejo de Ministros se halla estudiando la propuesta que la Compañía Nacional Distribuidora de Petróleos ha presentado al Ministerio de Minas y Petróleos, para tomar a su cargo la venta del producto en todo el pais. Pese a las informaciones de prensa, que aseguraban que ya se había dado tramite a esa propuesta, el consejo de gabinete no se ha pronunciado aún sobre el particular.

Las ventajas que reportará una mejor distribución de la gasolina nacional son las siguientes: evitar la fuga del oro que representa el pago del producto extranjero; mayor ganancia para el Estado por la venta de sus productos; independencia económica, en lo que respecta al petróleo y abaratamiento del producto. Por ahora la gasolina se venderá 20 centavos menos por litro, que el precio actual.

# La avenida asfaltada a Calacoto será la primera arteria urbana

## Ayer quedó constituido el Consejo Universitario para 1937-1940

**FUE DESIGNADO VICE-RECTOR EL INGENIERO EMILIO VILLANUEVA. — VOTO DE APLAUSO Y APOYO AL RECTOR DE LA UNIVERSIDAD. — DESIGNACION DE CATEDRATICOS**

A las 17 de ayer se reunió el Consejo Universitario, concurriendo los decanos, recientemente designados por las distintas facultades, y los representantes universitarios de las mismas.

Bajo la presidencia del rector de la Universidad, señor Hector Ormachea Zalles, quedó instalada la sesion con la concurrencia de los siguientes vocales: decano de la facultad de Derecho, señor Constantino Carrión; decano de la facultad de Medicina, doctor Enrique Berrios, decano de la facultad de Ingeneria, ingeniero Emilio Villanueva; decano de la facultad de Ciencias Económicas y Financieras, señor Armando Pacheco Iturralde; director de la Escuela de Farmacia, señor Miguel Trujillo de la Barra; director de la Escuela de Odontologia, señor Sergio Cabrera Bello; director del Instituto de Comercio, señor Eduardo Belmont V. y director del Instituto de Bellas Artes, señor Gustavo Adolfo Otero y los delegados estudiantiles, señores René Rojas, Edmundo Ariñez, Jaime Palenque y Juan Monje.

**VOTO DE APLAUSO AL RECTOR**

El rector de la Universidad, iniciada la sesión, prestó un amplio informe sobre la labor que le cupo desarrollar en el primer año de sus funciones, haciendo resaltar el hecho de haber consolidado la situación económica de la Universidad y haberla dotado de un amplio local propio, colocándola así entre las principales casas de estudio de Sud-América.

Escuchado el informe, y por unanimidad, el nuevo Consejo le otorgó un voto de aplauso y apoyo por la labor desarrollada.

**NUEVO CONSEJO**

Reconocido el nuevo C. Universitario, se procedió a la elección de sus personeros para el período de 1937 a 1940, habiendo quedado constituido aquel en la siguiente forma: vice rector, Emilio Villanueva; secretario general, doctor Enrique Berrios; tesorero general, señor Armando Pacheco Iturralde (reelecto); abogado de la Universidad; Sr. José Maria Salinas, y contador general señor José L. Dunois.

**NOMBRAMIENTO DE CATEDRATICOS**

Luego se consumó las ternas para el nombramiento de algunos catedráticos de la facultad de Derecho y de Ciencias Económicas y Financieras, habiendo sido designados los siguientes: Derecho Politico, señor Carlos Salinas Aramayo; Derecho Mercantil: señor Luis Gozálvez Indaburo; Derecho Constitucional: señor Enrique Baldivieso y Derecho Usual de la Facultad de Ciencias Económicas y Financieras: señor José Garcia Iturralde.

## La prefectura del departamento de chuquisaca iniciará varias obras

**DE CARACTER DEPARTAMENTAL, PIDIENDO AL MISMO TIEMPO, QUE SE AUTORICE LA FINANCIACION DEL EMPRESTITO DE Bs. 4.200.000**

El Prefecto del departamento de Chuquisaca teniente coronel J. M. Candia se ha dirigido al Ministerio de Gobierno, mediante oficio solicitando que habiendo sido resuelta la financiación de Bs. 4.200.000 destinados a varias obras públicas de carácter departamental, se confirme y autorice dicha financiación y que ademas se tome en cuenta el decreto de 9 de abril del presente año, por el cual se destina al departamento de Chuquisaca la suma de Bs. 10.000.000 para las obras públicas de ese departamento.

Establece que con los 4.200.000 de bolivianos, se iniciaran de inmediato y una vez que hayan sido financiados diversas obras de urgente necesidad, durante el presente año y que del remanente de 5.800.000 bolivianos, se estudiaran las posibilidades para la colocación de este empréstito en una época futura.

Por último determina el hecho de que las sumas votadas en el presupuesto del presente año para las obras públicas de aquel departamento, serán destinadas a completar el aspecto camionero de aquel departamento, obras que ha mas de representar un interes departamental son también de urgente necesidad nacional. Para ello pide que se le giren las sumas establecidas en el presupuesto y que son las siguientes: para la construcción del camino de Sucre a Aiquile Bs. 200.000: para el camino de Cotagaita a Camargo, Bs. 150.000; camino de Cerrano a Vallegrande Bs. 100.000 y para los defensivos de Camargo la supa de Bs. 20.000, que hacen un total de Bs. 470.000.

## Varios delincuentes atacaron la comunidad Chiluni de Pto. Acosta

**VICTIMANDO A UNO DE LOS COLONOS Y ROBANDO EL GANADO Y PRODUCTOS**

Cursa en el Ministerio de Gobierno una denuncia contra Fermin Espinoza, José Zapata, Miguel Clavijo y otros comunarios de Aica, Anchohuina y Chiñaya por asalto, asesinato y robo perpetrados en la comunidad de Chiluni de Puerto Acosta.

El ataque se produjo en la semana pasada, habiendo sido victimado el comunario Basilio Mamani. Cometido el asesinato, el cadáver fué conducido por los delincuentes a otro lugar, habiendo luego procedido al robo de ganado y productos de dicha comunidad, la que quedo desolada.

Por instrucciones impartidas al Intendente de Puerto Acosta se ha logrado capturar a dos de los principales delincuentes, los que deberán ser remitidos a esta ciudad para su juzgamiento.

## Se creó el cantón la Guardia de la provincia Cercado del departamento de Santa Cruz

El vecindario de "La Guardia" ha elevado una solicitud al Ministerio de Gobierno, pidiendo se le reconozca el rango de canton, y teniendose en cuenta que no se ha dictado ley especial erigiendo en vice-cantón aquel vecindario que existe desde la época colonial, ya que asi se registra en la Geografia Oficial de la Republica, que por este motivo la solicitud mencionada se halla apoyada por el derecho consuetudinario, de conformidad con la demarcación administrativa de la republica el gobierno dictara un decreto por el cual se reconocerá el rango de cantón al vice cantón La Guardia, de la Provincia Cercado del departamento de Santa Cruz, de acuerdo a la ley de 20 de noviembre de 1914, que eleva a este rango los vice cantones de la republica.

En virtud de este decreto la Municipalidad de Santa Cruz, deberá fijar el radio urbano de dicha poblacion, conforme a lo establecido por la ley de 25 de noviembre de 1925.

**EL DOCTOR LIZARDO CARRIO Z.**

MEDICO CIRUJANO

Participa a su distinguida clientela que ha trasladado su consultorio a la calle Mercado, antes clinica del doctor Farah, donde seguirá atendiendo.

## FILM

### CHIMPANCES FUGITIVOS

Cinco gigantes chimpancés, que formaban parte del elenco de un circo de Nápoles, lograron evadirse, refugiándose en un barrio distinguido de la ciudad, donde la policia pudo detener a cuatro de ellos.

Uno de los fugitivos, el más temible, está perdido y cientos de detectives andan buscándolo en todas las zonas del pintoresco puerto. Nada de extraño tiene que los famosos simios, cansados del trabajo en el circo, hayan buscado en la fuga un alivio a las privaciones y los sufrimientos que el terrible domador les obligaba, con su rostro cetrino y sus gritos que asustaban a todos.

El chimpancé, caricatura humana, anda ahora perseguido, como un delincuente, puesto fuera de la ley, como si el haberse evadido de sus verdugos fuese un crimen. Si logra escalar la montaña y elude el cráter del Vesubio, ha de volver a su libertad, y allí aprenderá a amar más su vida selvática, porque los hombres sólo lo utilizaron para hacer reir o asustar a los niños, y acosarlo como a una fiera, cuando consiguió fugar de sus carceleros.

Cuantos hombres sin ser chimpancés, aunque merecerían serlo, no envidiarán al único sobreviviente de esta escapatoria...

### ESTA OBRA DEBE SER REALIZADA PROGRESIVAMENTE

Es indudable que no se podria concebir el porvenir urbano de La Paz, sin la incorporación de las comarcas aledañas: Seguencoma, Calacoto, Irpavi, campos extensos y de clima agradable, donde ha de florecer la población moderna, en su constante crecimiento.

**AVENIDA ASFALTADA**

De San Jorge, donde termina la avenida Arce, el camino a Obrajes tendrá que ser pavimentado con asfalto, la avenida Zalles de Obrajes es una arteria de la vecina villa, y una vez pavimentada ha de ofrecer un aspecto muy interesante, el puente que conecta esa vecina poblacion con el camino a Seguencoma tendrá que ser reforzado y el camino, bordeando el rio, de gradiente suave y uniforme ha de constituir el mejor sitio para pasear en automóvil.

**EL PUENTE DE CALACOTO**

En el plan de trabajo de esta gran vía urbana, que será algo así como la espina dorsal de La Paz, se ha contemplado la construcción del puente que unirá la región de Seguencoma con Calacoto, en la parte más angosta del rio. La avenida conectará pues esas comarcas, prolongándose luego en la avenida de Calacoto, donde actualmente se hace un trabajo de urbanización.

**EL SISTEMA URBANO DEL PORVENIR**

El proyecto o plan de unir la ciudad con Obrajes y Calacoto, de modo que constituyan una sola población dependiente del mismo poder comunal, es vasto y susceptible de ser ejecutado en muchos años.

Pero es el que mejor consulta el porvenir de la ciudad. En Obrajes, en Seguencoma, en Calacoto e Irpavi, ha de surgir la nueva poblacion moderna, trazada con arreglo a gustos y reglas de urbanismo. Pero el trabajo imprescindible, para crear ese vasto organismo edilicio, es el de la avenida en proyecto, gran parte de la cual está librada al tráfico, aun que carece de pavimento para asegurar un tráfico intenso de automóviles.

**EL GOBIERNO ACTUAL**

El anterior gobierno dictó el decreto que prescribe el trabajo. No hay motivo alguno para creer que el actual haya modificado su criterio, en cuanto al asunto, conocida como es su importancia. Lo probable es que el Ministerio de Fomento y la Dirección General de Obras Públicas estan estudiando la necesidad de realizar la obra de modo paulatino, asegurando recursos suficientes.

Repetimos que el porvenir de la ciudad no se concibe sin esa avenida, porque servirá de enlace al sistema urbano futuro, entre la ciudad actual, Obrajes y Calacoto.

**BARRACA BEDOYA**

AVENIDA ARMENTIA FRENTE AL SEMINARIO

Ha recibido una gran partida de Madera de Pino y Machihembrado, para pisos

VENDE CONSTANTEMENTE
CALAMINA DE 6. 7. 8. 9. y 10 PIES
TEJIDOS DE ALAMBRE PARA TUMBADOS.
PINTURAS MARCA "BLONDELL"

ACEITE DE LINAZA EN ENVASES DE 5. Y DE 2 1/2 GALONES.
TUBOS DE FIERRO PARA DESAGUES
SIFONES DE PLOMO DE VARIADAS DIMENSIONES.
Además tiene siempre en Existencia: Cemento Chileno marca "EL MELON" Estuco y Cal.

CONSULTE PRECIOS EN NUESTRAS OFICINAS.
CALLE INGAVI No. 345.

**ROMECIN & MONASTERIOS**

Perfumes-Lociones-Colonias: LENTHERIC

LOAYZA No 51 (Altos)
TELEFONO 26.
CASILLA 110.

DOCUMENTO DIGITALIZADO — BIBLIOTECA MUNICIPAL MCAL. ANDRES DE SANTA CRUZ

# COMERCIO Y FINANZAS

## Análisis sobre la situación del estaño

:Encontramos en un artículo del afamado periódico "The Financial Times de Londres un análisis de gran actualidad sobre la situación del estaño.

Afirma en síntesis que la producción actual del preciado metal no llega a cubrir el consumo, defraudando las espectativas de demanda existentes; y añade que en cuanto a los Estados Unidos de Norte América, inicien sus compras en otoño, es muy posible que el producto de la tonelada standard llegue a tener una cotización de 300 libras.

Innecesario nos parece remarcar la necesidad de intensificar en lo posible los trabajos de explotación estañífera en el país, ya que las posibilidades futuras que ella ofrece son verdaderamente halagadoras.

## Informaciones Petroleras de Alemania

:ALEMANIA.— Entre todos los paises europeos cuya producción es inferior al propio consumo, se destaca Alemaniai por la gran initieiiniiise mania por la gran intensificación oficial a la industria del petróleo. Gracias a esta política, ha podido producir 600.000 toneladas en 1936. De acuerdo a un reciente informe del profesor Bentz de Berlín, jefe del Instituto de Geología del Petróleo de Alemania, publicado en el "Hannovescher Kurier", las subvenciones otorgadas por el Gobierno a las empresas petroleras alemanas permitieron que en el año 1934 y con un total de 99.000 metros.

Actualmente se considera muy promisora la provincia de Oldenburg. Nueve décimos de las perforaciones realizadas en Alemania son subvencionadas porel Estado, con el resultado de que la producción aumentara a razón del 5 o|o mensual. Las empresas beneficiadas entregan al Estado el 20 o|o de la producción obtenida hasta la cancelación del subsidio. Si do, el Estado pierde el monto de la sublevación. A título informativo, se noticia que la subvención de un pozo de 1.000 metros de profundidad alcanza a 120.000 marcos, o sea el 40 o|o del valor total del trabajo.

Es particularmente interesante destacar que a la inversa de las teorías generalmente aceptadas, los alemanes buscan el petróleo en todos los mantos geológicos y no solamente en los estatos terciarios y jurásicos; en Westfalia se investigaría el carbonífero y estratos situados más abajo del mismo; en los Estados de Hannover y Bruschweig se procuran también en los domos de sal y mantos subyacente.

Hasta hace poco se admitía que la producción alemana podría llegar a suplir la mitad del consumo del país; actualmente, sin embargo, se admite que en dos años Alemania producirá todo el petróleo necesario para su propio abastecimiento y tal vez le alcance para exportar.

De acuerdo con una información publicada en el "Journal des Nations" de Ginebra, en las cercanías de Magdburg se construyen actualmente 60 tanques subterráneos para nafta cuyas medidas son 8 metros de profundidad por 100 metros de largo y 80 metros de ancho.

Los tanques estrán cubiertos de una capa de 20 metros de cemento armado y de tierra en la forma siguiente: la estructura de acero tendrá un espesor de 6 metros de cemento, cubierto a su vez por 5 metros de grava, luego nuevamente 3 metros de cemento y finalmente algunos metros de arena y tierra. Para disimular su existencia, sobre estas construcciones se plantarán árboles plenamente desarrollados que oculten las tuberías.

Estos depósitos serán maniobrados por medio de oleoductos que llegarán hasta el Elba.

## LA POLITICA FINANCIERA

:Por conceptuar de sumo interés las declaraciones hechas por el Ministerio de Hacienda de la República Federal Argentina referente a política financiera, en cuanto a la utilidad y ventajas que podría reportar en nuestro país la aplicación del periódico "La Nación" de Buenos Aires, que lleva el título que encabeza estas líneas.

:Dice así:

El nuevo Ministro de Hacienda, como el mismo lo ha recordado, es uno de los altos funcionarios del Estado que ha colaborado en la obra económica y financiera del actual gobierno y se encuentra, por consiguiente, vinculado estrechamente a la política seguida en estas materias. Al hacerse cargo de su cartera ha pronunciado manifestaciones concordantes con las expuestas por el presidente de la República, reiterando las recomendaciones de prudencia contenidas en el mensaje de apertura de las sesiones del Congreso. Hizo advertir en efecto, el general Justo, que "el país atraviesa en estos momentos por un período de excepcional prosperidad, visible en todos los órdenes de sus actividades productoras", pero también observó que "NO DEBE CONSIDERARSE PERMANENTE Y DEFINITIVO LO QUE PUEDE SER TAN SOLO TRANSITORIO, DADA LA MUTABILIDAD DE LOS PROCESOS ECONOMICOS, CUYOS EFECTOS ES POSIBLE EN OCASIONES PREVER PERO NO SIEMPRE EVITAR". En consecuencia abrigaba la creencia de que por "RAZONES DE ELEMENTAL PRUDENCIA" DEBIA CONTINUARSE ACUMULANDO RESERVAS DE ENERGIA Y CAPITAL PARA LO FUTURO, A FIN DE ASEGURAR AL PAIS CONTRA LAS CONTINGENCIAS DE UNA NUEVA CRISIS.

El ministro ha añadido a estas vistas, las de la escasa solidez del restablecimiento económico mundial, señalando que sin los resultados del intercambio argentino registran aumentos considerables, es preciso no olvidar que nuestro comercio solo representa el 2 o|o del comercio universal, y que cualquier retroceso en éste repercutiría inmediatamente en aquel. Ha expresado en consecuencia, que se debe ser prudente en los gastos públicos y privados, no suprimiendo las inversiones reproductivas y necesarias, pero cuidando que no exedan la capacidad de pago y la formación de reservas.

La evidente restauración del movimiento económico nacional ha provocado cierto exceso de optimismo, cuya influencia malsana venimos señalando desde principios de año para indicar que es preciso contrarrestarla con medidas de moderación. Acaba de publicarse el resumen de las cifras del comercio exterior, según las cuales el saldo favorable del intercambio de los cinco primeros meses de 1937 asciende a 707,3 millones de pesos, con un aumento de 544,3 milones sobre el saldo también favorable de igual periodo del año 1936, y se ha calculado que para cubrir el monto de las importaciones invisibles de 500 millones de pesos por año, No es probable que en el resto del actual ejercicio el saldo del intercambio comercial disminuya significativamente, y por lo tanto, puede tenerse por cierto que en 1937 la República obtendrá un crecimiento sustancial de riqueza. Pero es indispensable que ese crecimiento "NO SE DILAPIDE EN INVERSIONES IMPRODUCTIVAS, en gastos de lujo, shrdnnu VAS, EN GASTOS DE LUJO, EN EROGACIONES INNECESARIAS, PARA QUE SU ACCION SE EMPLEE EN EMPRESAS DE NUEVA PRODUCCION, EN OBRAS DE BENEFICIO REAL. Y HEMOS DICHO REPETIDAMENTE Q' EL GOBIERNO ES EL QUE DEBE DAR EL EJEMPLO DE PREVISION Y PRUDENCIA, CON UNA POLITICA DE ESTRICTAS ECONOMIAS, POR LO CUAL HEMOS CENSURADO ALGUNAS ADQUISICIONES FASTUOSAS.

No vemos, por consiguiente, sino con satisfacción que el Ministro de Hacienda abunda en criterios semejantes, y que sin desconocer los hechos reales del momento, su pensamiento se inspira en conceptos de previsora circunspección.


SALOMON BALDOMAR BALCAZAR
ABOGADO

Ex-Auditor General de Guerra en Campaña.

Atiende asuntos militares, mineros, y administrativos en general.

Trasladó su bufete a la calle Potosí 463, altos.

Procurador: Casimiro Peñaloza.



DR. NESTOR ORIHUELA
MEDICO CIRUJANO
Atiende especialmente ENFERMEDADES DE LOS NIÑOS y Medicina interna.— Ballivián 81,



JULIO C. GONZALES

Abogado. — Asuntos civiles y mineros. — Oficina Yanacocha 336, altos. — Teléfono No. 1169 "A".



DR. ENRIQUE ST. — LOUP B.
DE LA UNIVERSIDAD DE CHILE.

Miembro del American College of Surgeons.

Especialmente: CIRUGIA (Del abdomen y del cuello).

GINECOLOGIA (Enfermedades de la mujer. ESTERILIDAD.

Consultas de 2 a 4 30 p.m. Av. Arce 517. Télefono 436. 29



CAMIONES
INTERNACIONAL
MODELOS 1937
MOTORES CON CILINDROS CAMBIABLES
MAYOR FUERZA
MAS ECONOMICOS
MACDONALD & Co. S. A.
AGENTES EXCLUSIVOS PARA BOLIVIA
LA PAZ
Socabaya 147
AGENCIAS: ORURO, COCHABAMBA, SUCRE, POTOSI, SANTA CRUZ, UYUNI

RADIO-FONOGRAFO PORTATIL EMERSON

Superheterodino de 6 valvulas para corrientes alterna y continua de 110 voltios, para onda corta y larga, para audiciones de sud y norte América, Europa y todo el mundo.

Fonógrafo de motor poderoso y eficiente para ambas corrientes, forrado con material duradero y de lindos colores.

Dmenciones: 36X38X24 centímetros. Peso liviano, en forma de pequeña maleta.

Este es uno de los instrumentos mas interesantes que ha llegado a Bolivia. Oigalo Ud. sin ningún compromiso en la casa.

ARAUCO PRADO & Co
LOAYZA Nos. 67 al 71. (1)



SIMMONS

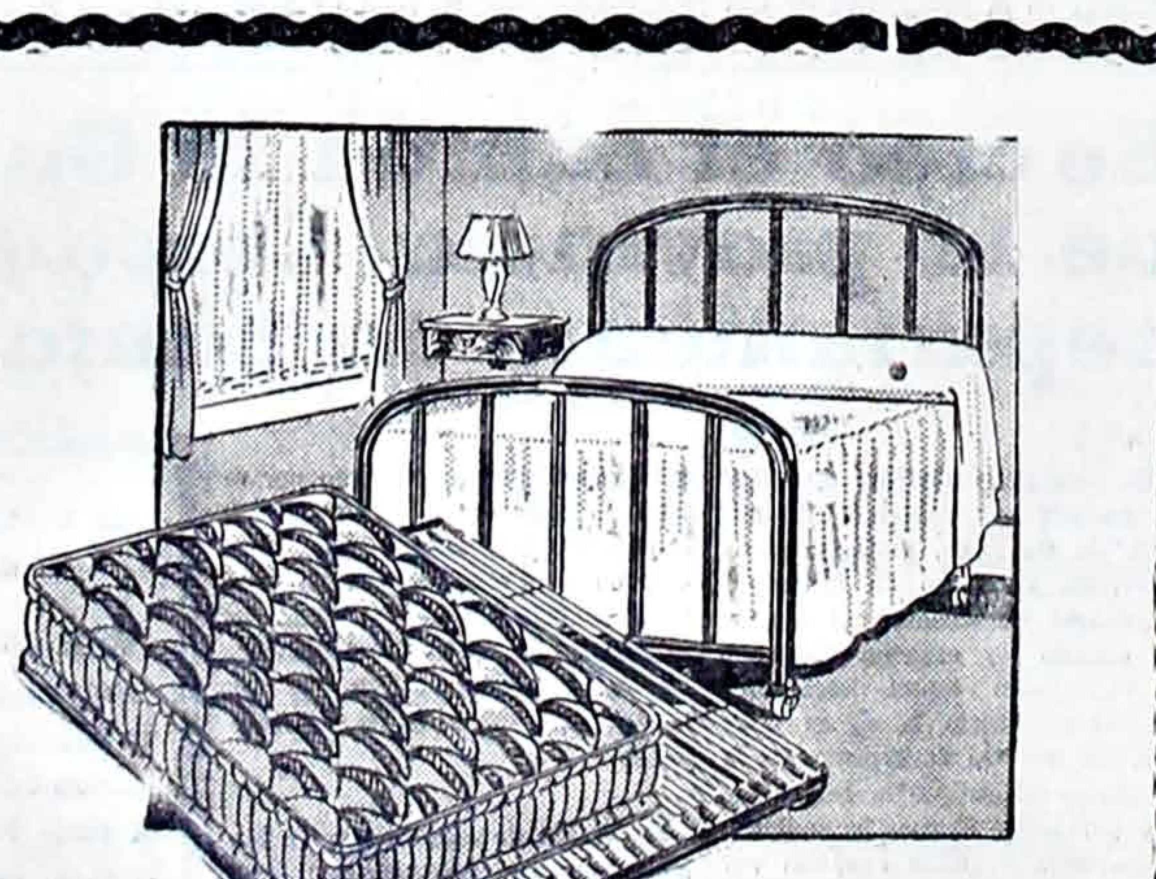

Catres, Sommiers, Colchones con resortes metálicos interiores. Muebles para dormitorio y living, Sofas-columpios para azoteas, jardines, casas de campo, etc. En diversidad de modelos, acabados, forros, tamaños.

La fabricación SIMMONS es incomparable por su solidez, duración y lujosa presentación.

Agentes Exclusivos en Bolivia SERAFIN FERRUFINO S.A., Ayacucho 255.

AGENCIAS EN: Apolo, Cochabamba, Oruro, Potosí, Santa Cruz, Sorata, Sucre, Tarija, Trinidad, Tupiza, Uyuni.


## Informaciones de esta plaza

### CAMBIOS BANCARIOS Banco Central

| AGOSTO 13 | | OFICIAL | LIBRE |
|---|---|---|---|
| Londres | £ | Bs. 80.80 | 100.— |
| Paris | Fr. | " 0.62 | 0.77 |
| Alemania | R. Mk | " 6.65 | 8.15 |
| Bélgica | Fr. | " —.— | —.— |
| España | Pts. | " —.— | —.— |
| Italia | Lr. | " 0.88 | 1.07 |
| Suiza | Fr. | " 3.75 | 4.64 |
| Nueva York | $o. | " 16.45 | 20.14 |
| Argentina | $ | " 4.95 | 6.15 |
| Brasil | Mil reis | " 1.11 | 1.38 |
| Chile | $ | | 0.78.1\|2 |
| Perú | $p. | " 4.25 | 5.20 |

### COTIZACIONES

**Casa Hochschild**

Cotizaciones del 13 de Agosto (Mercado de metales de Londres)

Estaño.—

| | | |
|---|---|---|
| Estaño, vista | £ | 268.17.6. |
| Bajo: | " | 2.10.— |
| Estaño, plazo | " | 267.— |
| Bajo: | " | 1.15.— |

Cotizaciones del 12 de Agosto

| | | |
|---|---|---|
| Plata, d | 19.15.16 | 19.15.16 |
| Plomo £. | 22. 3. 4 | 23.3.16 |
| Zinc " | 24. 3. 8 | 24. 5. 8 |

**BANCO MINERO DE BOLIVIA** (Cotizaciones recibidas de Londres)

AGOSTO 13

| | |
|---|---|
| Estano, vista £ | 168.15.— |
| Estano, plazo " | 267. 2. 6 |

Cotizaciones del 13 de Agosto

| | |
|---|---|
| Plomo, vista . . . . | 22.16.3 |
| Plata vista . . . . | |
| Wolfram . . . . . | |
| Antimonio . . . . . | |
| Oro Lg. fino . . . | 20.305.— |

### MINISTERIO DE HACIENDA

Cotizaciones que deben regir en la quincena del 1o. al 15 de Agosto.

corriente:

| | | | |
|---|---|---|---|
| **MINERALES** | | | |
| Estaño | £ | 264.10.8 1\|4 | Por tonelada métrica de metal fino |
| Cobre | £ | 57.9.4 1\|2 | " " " " " |
| Plomo | £ | 22.18.9. | " " " " " |
| Zinc | £ | 23. 1. 3 | " " " " " |
| Niquel | " | 182. 5. 0 | " " " " " |
| Plata | £ | 0.1.8 1\|8 | Por onza troy de plata fina. |
| Oro | " | 7. 0. 3 | Por onza troy de oro fino |
| Antimonio | £ | 0.5.9. | Por unidad de 10 décimos. |
| Wolfrom | £ | 2.11.6. | " " " " " |
| Bismuto | " | 0. 4. 0 | Por libra inglesa. |
| Mercurio | £ | 15.1.6 | Por botella de 34.02 kilos. |
| Azufre | $ ch. | 5.15.0 | Por tonelada inglesa. |
| **LANAS** | | | |
| Lana de Alpaca | £ | 0.2.2 | por libra inglesa |
| Lana de Oveja | | 0. 1.11 | " " " |
| Lana de Llama | £ | 0.1.5 | " " " |
| **VEGETALES** | | | |
| Goma clástica | £ | 0.0.10 | por libra inglesa. |
| Gutapercha | | nominal | " " " |
| Balata | " | 0. 1. 8 | " " " |
| Ipecacuana | " | 0. 6. 9 | " " " |
| Cascarilla | £ | 0. 1. 9 | Por tonelada |
| Quina | £ | 0. 0. 9.1\|2 | |
| Castaña descascarada | | 2.17.0 | Por libra inglesa. |
| Matico | " | 55. 0. 0 | |
| Coca en hojas | " | 50 | tambor de 23 kilos. |

### INFORMACIONES QUINCENALES SOBRE PRODUCTOS ARGENTINOS RECIBIDAS DE BUENOS AIRES

| | | |
|---|---|---|
| Cueros vacunos secos, los 10 kls. | | 13.20 |
| Cueros salados en frigoríficos, de novillos y vacas, los 10 kilos, | " " | 106.— |
| Cueros salados de campo, de novillos y vacas, los 100 kls. | " " | 70.— |
| Trigo, tipo exportación, | " " | 16.65 |
| Harina, Tres Ceros | " " | 2.15 |
| Harina, Dos Ceros | " " | 2.— |
| Harina, Un Cero | " " | 1.92 |
| Harina, especial los 10 kilos | " " | 1.97 |
| Harina, especial los 10 kilos puesto en Rosario " " 1.92 | | |
| Harina de segunda; para consumo interno, los 10 kls. | | |
| Grasa de cerdo, primera calidad Q Q de 46 kilos puesto en la Quiaca | " " | 38 |

### VALORES

5 DE AGOSTO

Acciones de la Aramayo Mines . . . 37 sh 6 d.

| | Compradores | Vendedores |
|---|---|---|
| Letras, Crédito Hipotecario, del 8 % . . . . | 110.— | |
| Letras, Crédito Hipotecario, del 6 % . . . . | 106.— | |
| Letras, Banco Hipotecario Nacional, del 10% | 106.— | |
| Letras Banco Hipotecario Nacional, del 8 %. | 102.— | |
| Acciones del Crédito Hipotecario . . . . . . | 170.— | |
| Acciones del Banco Central . . . . . . . | 158.— | |
| Acciones del Banco Nacional . . . . . . . | 260.— | |
| Acciones del Banco Mercantil . . . . . . . | 155.— | |
| Acciones del Banco Minero . . . . . . . . | — | |
| Acciones de la Cervecería Boliviana Ncl. . . | 360.— | |
| Acciones de la Cervecería Americana . . . . | 125.— | |
| Acciones de la Fábrica Nacional de Cueros "El Inca" . . . . . . . . . . . . . . | 255.— | |
| Acciones de la Fábrica Nacional de Calzados . . . . . . . . . . . . . . | 175.— | |
| Acciones de la Compañía Molinera Boliviana | 110.— | |
| Acciones del Lloyd Aéreo Boliviano . . . . | 45.— | |
| Acciones del Club de La Paz . . . . . . . . | 700.— | |
| Compañía General de Minas en Bolivia . . . | | 1.000.— |
| Acciones de la Cía. Minera Amayapampa . . | | 8.— |
| Acciones del Club de Tennis La Paz . . . . | — | — |
| De la Soc. Boliviana de Cemento . . . . . . | | |
| Bonos patrióticos del 6 por ciento . . . . . | 60.— | |
| " del Estado de 1914 y [illegible] . . | 25.— | |

# De todo un poco

### UTENSILLOS

Los utensilios de cocina de cobre deberán restregarse muy bien con sal y vinagre para limpiarlos.

## 1 RECETA POR DIA

### BUDIN DE CAMOTE

Se cuecen al horno cuatro lindos camotes, luego se parten en dos y con la cuchara se les quita la pulpa para pasarlos al tamiz, se desile por medio de leche, añadiendole ciento cincuenta gramos de azucar en polvo y ocho yemas de huevo, incorporandole por último, cinco claras batidas a nieve.

Se unta una budinera, cubriendo su fondo con una delgada capa de caramelo obscuro y viertase el compuesto en ella. Se cuece a baño maria al horno. Y se sirve rociando con jarabe vainilla.

# NOTAS DE SOCIEDAD

### DIPLOMATICAS

—Como estaba anunciado, por la combinación ferrocarrilera de ayer tarde ha viajado con dirección a Oruro monseñor Federico Lunardi, Nuncio Apostolico de Su Santidad, quien presidira el Congreso Eucaristico a reunirse en dicha ciudad.

### REUNIONES

—Distinguidos elementos de la localidad asistieron ayer tarde a la recepción que ofreció la señora Elizabeth Flores de Flores, en su residencia de la calle Juan de la Riva, con ocasión de recordar una fecha intima.

—La señora Clara Masses de Michel reunio ayer a un núcleo de sus relaciones en su domicilio particular con motivo familiar.

—La directora y cuerpo de profesoras de la escuela Vicenta Eguino, ofrecieron una fiesta en honor a la delegación orurena.

—En la Confiteria Stambul tubo lugar anoche la fiesta que ofreció un grupo de amigas en obsequio de la señorita Rosa Elena Tejada R., despidiendola de su vida de soltera.

### TEATRO PRINCESA

—La empresa Lindo-Lumsen anuncia para hoy sábado en la elegante sala del Teatro Princesa las siguientes funciones: matinée, tanda y noche: "San Francisco".

### COMIDAS

—Como de costumbre, hoy, a horas 12 y 30, sera servido el almuerzo semanal de los rotarios en el local del Club Aleman.

—Anoche el señor Hugo Montes y señora, ofrecieron una comida en su residencia de la avenida Arce, en obsequio del señor Fidel Anze y señora.

—Esta noche será servida la comida que varios amigos personales del señor Juan Salvian Saracho, le ofrecerán con motivo de su retorno a esta ciudad.

### MATRIMONIOS

—En la residencia de la familia de la novia será consagrado, esta noche, el enlace matrimonial de la señorita Rosa Elena Tejada R., con el señor Santos Usquiano Menesés.

—Como hemos anunciado, esta noche será bendecida la boda matrimonial de la señorita Enriqueta Viaña de la Torre con el señor Moises Vera Miranda.

### RELIGIOSAS

—Mañana, a horas 11, tendrá lugar la ceremonia de la colocación de la imagen del Niño Jesús de Praga, en la Catedral. Dicha imagen ha sido obsequiada por el gobierno de Checoeslovaquia.

—El día lunes próximo a hs. 11 será rezada en la Basílica de Nuestra Señora de La Paz, una misa de cabo de mes en sufragio del alma del que fué don Jorge Adrián.

—En la Basílica de Nuestra Señora de La Paz, hoy, a horas 11 de la mañana, se rezara una misa de cabo de año, en sufragio del alma de la que fue señora Maria de la Barra de Tapia.

### ENFERMOS

—Delicada de salud se halla la señora Lola Quiroga de Carrasco.

—Está enferma la señora Cármen Borda de Gonzalez.

—Completamente restablecida de sus dolencias se encuentra la señora Elena Guerra de Zalles.

—Un tanto aliviada la señora Sara Etchenique de Borda.

—Sigue recibiendo atención médica la señora Emma López de Benavides.

—Restablecido de sus dolencias se halla el señor Gerardo Velasco.

—Continúa muy enfermo el coronel don Adolfo Aramayo.

### VIAJEROS

—Se ausentó ayer a Cochabamba el señor Domingo Soruco.

—Al mismo punto la señora Mercedes Zuazo de Quintanilla, en compañía de su hija Irma.

—A Tarija el señor Carlos Trigo.

—A Oruro el padre Luis Alberto Tapia.

—A Cochabamba el señor Roberto Knudt.

—A Oruro la señorita Nelly Fonseca Urquidi.

—En la misma dirección el señor Guillermo Gutiérrez V. M.

—A esa misma ciudad el señor Octavio Sanz Guerrero.

—De Lima llegaron los señores Roy Milnce y John Muhlfeld.

—De Santiago los señores Fritz Mallots y Kurt Weiss.

—De Cochabamba las señoritas Clorinda Aliaga, Remedios Caballero y Lily Zapata.

—De Cochabamba el señor Abel Palza en unión de su hija Hortensia.

## EL APARATO SONORO DEL CINE "ROXY"

Como corresponde a un cinema de primera categoria el aparato sonoro del "Roxy" reune condiciones de alta calidad y nitidez en el tono, q' lo ponen a la altura de las mejores maquinas existentes en la ciudad.

Sensiblemente, por deficiencias en el voltaje de la corriente electrica, aun no ha sido posible apreciarlo en el maximun de sus condiciones motivo por el que, la empresa del "Roxy" ha obtenido de la Bolivian Power, que se tienda una linea especial para su servicio, lo que permitirá en lo sucesivo, subsanar las fallas anotadas.

# TEATROS Y CINEMAS

## "MALDITAS SEAN LAS MUJERES" ANUNCIA PARA LA FUNCION NOCTURNA DE HOY SABADO EN EL T. MUNICIPAL LA COMPAÑIA PILAR TRAVESI

Con las funciones que ofrecera mañana domingo, se despedirá definitivamente de nuestro publico la compañia de dramas, comedias y variedades Pilar Travesi que viene actuando entre nosotros desde hace cuatro meses, con la más franca aceptación y con llenos halagadores.

Por tratarse de la penúltima función en La Paz, y a fin de satisfacer a los habitues sabatinos la compañia Pilar Travesi anuncia para esta noche una nueva representacion del drama que rejuvenece a traves del tiempo titulado "MALDITAS SEAN LAS MUJERES", que en ocasión de su estreno mereció el más franco éxito.

En "MALDITAS SEAN LAS MUJERES", Angel Sebratti, primer actor y director del conjunto, obtiene uno de sus más vigorosos triunfos personales y realiza la creación más precisa de acuerdo a las exigencias consignadas por el autor en el libreto.

Además de Sebratti tiene especial importancia el rol confiado a los prestigios y al rico temperamento dramatico de Pilar Travesi, quien como siempre sale triunfante de esta delicada prueba para cualquier actriz.

Para mañana domingo que son las tres últimas funciones, se anuncia en matinée: "La casa de los sustos" el más grande éxito cómico de 1937, en tanda "Un americano en Madrid" y en nocturna el drama humano y movido "Gente de Honor", cuyo argumento gira en torno de los prejuicios sociales.

## MAÑANA DOMINGO EN LAS FUNCIONES DE MATINEE, TANDA Y NOCHE SE ESTRENARA EN EL PRINCESA 'EL CAPITAN TORMENTA'

Mañana domingo en las funciones de matinée, tanda y noche se estrenará en la elegante sala del Teatro Princesa que con el título de "EL CAPITAN TORMENTA" ha sido filmada toda en colores por la prestigiosa productora Metro Goldwyn Mayer, que este año tanto en Bolivia como en los demás paises del globo ha batido todos los records del éxito y del triunfo más completo.

"EL CAPITAN TORMENTA" aparte de ser la primera super-producción hecha en nuestro idioma, es también la primera película en castellano que se ofrece toda en colores, lo que da una idea del propósito de la Metro de satisfacer a los millones de admiradores que tiene repartidos en el continente sud américano.

Las demas producciones que han sido filmadas por artistas de habla castellana, comparadas con "EL CAPITAN TORMENTA", acusan innumerables fallas y defectos, no cabiendo ni la mas leve comparación con este extraordinario film que se nos ofrecerá mañana en las tres funciones del Princesa.

Fortunio Bonanova y Lupita Tovar son los protagonistas de "EL CAPITAN TORMENTA", y su labor en la pantalla supera a sus trabajos anteriores. Juan Torena y Barry Morton, tan populares en nuestro público actúan también en esta película.

## UN BUEN ESTRENO OFRECE HOY EL CINEMA "ROXY"

"LA CARANGA" o "LOS MILLONES DE BREWSTER"

Para las funciones de vermouth y noche de hoy sábado la empresa del "ROXY", anuncia su segundo estreno: "La Caranga" o "Los Millones de Brewster", una brillante realización cinematográfica musical, con Jack Buchanan y Lily Damita.

"La Caranga", es, dentro de su género, una de las producciones mejorio gradas, tanto por la originalidad de su argumento, como por su musica, que tiene como número destacado, el baile del mismo nombre, ejecutado por un numeroso conjunto mixto.

Jack Buchanan, actor inglés de gran prestigio, encarna al protagonista, poniendo en su labor, la fina comicidad e ironía caracteristica en él. Secundan su actuación, un seleccionado conjunto de actores y cuerpos de baile que desarrollan acción armónica y disciplina.

"LA CARANGA" ha de mantenerse seguramente por mucho tiempo en las carteleras de este cine, pues es de las cintas que por su amenidad, logran retener la atencion y el favor del publico.

### TEATRO PRINCESA

Hoy sábado 14 de agosto En matinée, Tanda y Noche.

El incomparable film de Metro-Goldwyn-Mayer.

"SAN FRANCISCO"

Con Spencer Tracy, Jeanede MacDonald y Clark Gable.

Luneta Bs. 5.00.

Mañana en matinée, tanda y noche, se estrenará EL CAPITAN TORMENTA con Lupita Tovar, Jaime Bona Nova, Rumaldo Tirado y Movita Castañeda.

El martes, se estrenara "DOS PARES DE MELLIZOS" con Laurel y Hardy. Próximos estrenos EN EL CRISOL DE LA CALLE con Jackie Cooper, Freddie Bartholomew y Mickey Rooney. "Rose Marie" con Jeanette MacDonald y Nelson Eddy.

### TEATRO MUNICIPAL

Hoy sábado 14 de agosto Exito de la Compañía de Comedias PILAR TRAVESI.

Hoy noche penultima función, subiendo a escena la bonita comedia, titulada.

MALDITAS SEAN LAS MUJERES

Palcos 25.— Luneta numerada 5.— Alta 3.00, Anfiteatro 2.00, Galería 1.00.

Mañana domingo 3 ultimas funciones y despedida de la Compañía de La Paz.

## Frases Breves

El amor es la poesia de los sentimientos. O es sublime o no existe. Cuando existe, es para siempre. Aun más: va creciendo dia a dia.

## 1 NOTA DE INTERES

### TELESCOPIO RARO

R.S. Foxer, astronomo aficionado de Michigan, ha construido un telescopio de uno de los más raros tipos conocidos, el "gregoriano", instrumento descripto por primera vez en 1663 por James Gregory. Dicho telescopio tiene apenas sesenta centimetros de longitud, pero a causa del arreglo de espejos en el interior del tubo iguala en eficacia a un instrumento ordinario de 2.40 metros. Sin embargo, las dificultades de su construcción son tan grandes que son muy escasos los telescopios de este tipo, y casi todos se hallan en los museos.

La familia del que fué

**DON JORGE ADRIAN RUIZ**

(Q. E. P. D.)

Invita y ruega a sus amistades asistir a la misa de cabo de mes que tendrá lugar el día lunes 16 de los corrientes a hs. 11 en la Basilica de Nuestra Señora de La Paz, favor por el cual quedarán agradecidos.


Dr. Bengué, 16, Rue Bailo, Paris.

De venta en todas las farmacias y droguerias

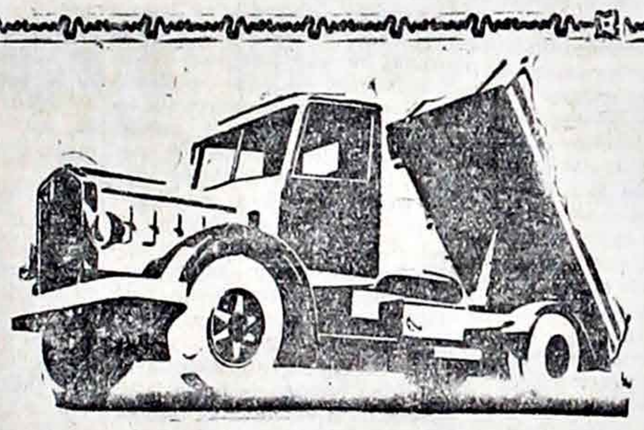

¡OTRO TRIUNFO DE SAURER!

.En el último "RALLYE INTERNATIONAL DU MAROC" que constituye la prueba más dura jamas realizada, el UNICO vehiculo que efectuo el recorrido total de 3000 kilometros SIN PENALIDAD alguna, fue un

SAURER-DIESEL

Lo que dice la prensa francesa al respecto:

"hubo un solo carro que realmente podia afrontar esta prueba formidable: un Saurer"

Representante general: MAESTRANZA Y FUNDICION "VULCAN" de Oscar Obrist.

CONSULTORIO DENTAL DEL DR. J. A. BORGOA

COMERCIO 578, 2o. PISO

Horas de Consulta: de 8 a 12 y 14 a 19.
Dias habiles

.De regreso del exterior, ofrece: — Dentaduras modernas en los preciosos materiales: — "Resovin" y "Platinoxid". Dentadura sin paladar. Perfecta masticación. No se desprenden al hablar ni al comer.

Todo tratamiento sin el menor sufrimiento de dolor. Y en el menor tiempo. Consulte gratuitamente su presupuesto.

LUJOSO MUEBLAJE EUROPEO

Se vende un hermoso juego estilo renacimiento, tapizados con felpa de seda bordada.— Consta de: 1 sofá, 2 sillones, 6 sillonciitos, 2 cortinajes, 2 estatuas de bronce, 2 consolas doradas con mármol.

Para ver y tratar: MURILLO Hnos., Comercio 311.

HOY Gran Circo Real Arcona

LOCAL AVENIDA ARCE

DEBUT

PRECIO DE LAS LOCALIDADES Palcos Bs. 30- Preferencia Bs. 7- Silión Bs. 6- Galeria Bs. 3 Media galeria Bs, 2- (niños hasta 10 años Bs,

PALCOS—PREFERENCIA Y SILLON EN VENTA EN EL TEATRO MUNICIPAL DURANTE TODO EL DIA

# LA RAZON

Año XXI || No. 8260 || Teléfono 821 || Casilla No. 7 — LA PAZ — BOLIVIA — Sábado, 14 de Agosto de 1937 — Oficinas de Redacción y Administración: Colón No. 435



DOCUMENTO DIGITALIZADO GAMLP


# Mañana hará su presentación inicial el conjunto chileno del Colo Colo

## No se ha organizado todavía el cuaaro local que debe enfrentar

El dia de mañana hará su presentación el conjunto de fútbol de Colo Colo de Santiago de Chile frente a una escuadra representativa de La Paz Football Association. Durante estos días el conjunto representativo lds cm junto visitatnte ha venido adiestrándose en el field del Estadio La Paz, entrenamiento que ha sido presenciado por un buen número de aficionados.

**LA DELEGACION**

El plantel de jugadores de Colocolo está formada por los siguientes elementos: Pedro Fernández, Roberto Cortez, Nemesio amayo, Eduardo Camus, Alfredo Arraya, Juan Montero, Arturo Torres, Amadeo San Juan, Eduardo Sandóval, Enrique Sorrel, Manuel Arancibia, Arturo Carmona, Carlos Arancibia, Tomás Rojas y Manuel Martínez. Nada ha resuelto el presidente de la delegación, con respecto a la composición definitiva del cuadro de mañana, sólo se sabe que en la línea delantera jugarán los hermanos Carlos y Manuel Arancibia, Sorrel, Torres y Carmona. Durante la tarde de ayer, el presidente de la delegación sostuvo una conversación con el presidente de La Paz Foot Ball Association ultimando detalles para el encuentro de mañana.

**NO SE SABE LA ORGANIZACION DEL CUADRO LOCAL**

Los dirigentes de La Paz Football Association se han visto abocados a la dificultad de organizar el cuadro local con los elementos que acaban de ganar el campeonato Boliviano de Fútbol, porque, por una parte, The Strongest, debido a circunstancias conocidas por el público, ha pedido la exclusión de sus jugadores del equipo rojo y Bolívar ha hecho saber su opinión contraria a la intervención de sus elementos dado q' se han visto obligados a desenvolver una ardua campaña en el curso del campeonato nacional. Frente a este problema La Paz Football se verá obligada a afrontar la composición del conjunto con elementos juveniles de los clubs Alianza, Ayacucho y Nimbles, pero no ha logrado formar aun el team en definitiva

## El Administrador del Obispado de La Paz y el arrendamiento de la finca denominada "Cliza"

### Pide al gobierno deje sin efecto, en consideración a los graves perjuicios que se ocasiona al Monasterio de Santa Clara de Cochabamba, el arrendamiento indicado

El Obispo de Cochabamba y Administrador del Obispado de La Paz, ha dirigido, con fecha 12 del mes en curso, el siguiente oficio al Presidente de la Junta Militar de Gobierno:

"Excmo. señor Presidente:

Tengo el honor de dirigirme a Ud. para llevar a su conocimiento las graves irregularidades que se han cometido en la finca de "Cliza", propiedad del Monasterio de Cochabamba, durante el anterior Gobierno.

Como sabe S. E. organizó en aquel fundo un sidicato formado por los colonos exitados por elementos extremistas, quienes obtuvieron en arendamiento el expresado fundo, arrendamiento que en vez de beneficiar a los colonos, ha servido sinó para que estos sean explotados descaradamente por elementos que abusando de la ignorancia de los campesinos vienen lucrando en forma que ha provocado verdadero desagrado y escándalo.

La forma presionante en que se llevó a cabo el arrendamiento bajo la tutela del Gobierno pasado en vez de reportar beneficios a los agricultores, no ha servido sinó para irogar graves perjuicios, pues con ese pretexto se sostiene una verdadera legión de empleados pagados, con elevados sueldos que gravitan no solo sobre la propiedad de Santa Clara, sinó sobre las rentas fiscales, ya que el Estado pagando a esos empleados que no hacen nada y representan mas bien estorbo para los trabajos y progreso agrícolas.

Es de advertir y extrañar que esta forma incipiente y defectuosa de sindicato agrario, que se ha organizado solamente existe en el fundo de Cliza, no en otras regiones del país, lo cual por su exclusividad representa un privilegio odioso.

También debo dejar constancia que la finca de referencia se entregó en arrendamiento a los colonos en virtud de la presión que ejercitaron los Ministerios del Trabajo y Agricultura y Colonización, del anterior Gobierno, lo que desde luego le quita todo mérito, ya que esos arrendamientos deben hacerse con entera libertad sobre el dominio y administración de la propiedad, reconocidas por la Constitución Política del Estado y las leyes civiles de la Nación.

En vista del fracaso de ese contrato de arrendamiento al Sindicato de colonos y el peligro y alarma que ha creado en los demás propietarios, no pudiendo perdurar por mas tiempo esta situación anormal, ruego a V. E. se digne reparar el mal causado al Monasterio de Santa Clara dejando sin efecto ese arrendamiento forzoso.

Las declaraciones formuladas con elevado criterio por el Jefe del Gobierno actual, que respeta la propiedad privada y su natural explotación, me induce a formular el presente reclamo, en la seguridad de ser escuchado.

Al finalizar esta nota me permito poner en conocimiento de V. E. que todos los antecedentes referentes a este asunto se encuentran en el Ministerio de Agricultura y Colonización".

## Ponencias aprobadas por el Congreso de Empleados Particulares de la Rp.

### *Que serán sometidas a consideración del Gobierno*

Las ponencias aprobadas por la comisión respectiva del Congreso de Empleados particulares de la República y que serán sometidas a consideración del Gobierno son las siguientes:

A los señores Secretarios y Vocales del Congreso Nacional de Empleados Particulares de la República.

Informan.

Los suscritos, miembros de la Comisión Jurídica, de Reformas Sociales y Orientación Ideológica, han estudiado con el interés que merecen las diversas ponencias traidas al presente Congreso, por las delegaciones departamentales y prestado su aprobación, con algunas y necesarias modificaciones, a las que, en síntesis detalan enseguida, permiténdose insinuar a este Congreso prestarles su aprobación para que en la más breve oportunidad, sean sometidas al Supremo Gobierno Nacional, a objeto de que, considerando la urgencia de encarar las soluciones de los graves problemas económicos y sociales que gravitan sobre la nacionalidad, se digne tenerlas en cuenta a objeto de cordinar estos proyectos que reflejan los anhelos de la enorme masa de empleados particulares del país, con las propias iniciativas que preocupan a los señores Secretarios de Estado, quiénes, dándose cuenta de las inquietudes de la hora actual, que exige radicales transformaciones en los regímenes de relación entre patrones y empleados, agudizadas con los problemas emergentes de la campaña militar del Chaco, anuncian solucionarlos, conjurando sus derivaciones y logrando asi la facilidad nacional.

Salomón Baldomar.— Juan Manuel de la Quintana.— Rafael Michel.— Fructuoso Castellón.—

1.— Llevar a la práctica la sindicalización obligatoria de empleados y obreros, en forma que responda a sus necesidades reales, dándole fuerza constitucional.

2.— Consolidación de las bonificaciones transitorias a los sueldos básicos, como aumento definitivo, debiendo servir el total como base para el otorgamiento de aumentos, indemnizaciones, desahucios, jubilaciones, pensiones, montepíos, etc.

3.— Hacer extensivo a los empleados particulares, los 15 días hábiles de vacaciones anuales, que acuerda el Decreto Ley de la H. Junta Militar de Gobierno de 1930, en favor de los empleados públicos con el respectivo derecho de acumulación de dicha licencia.

4.— Continuar en forma enérgica las medidas tendientes a la estabilización de nuestro signo monetario dentro el más breve plazo, de modo que sea posible un reajuste seguro de los sueldos y salarios.

5.— Los complejos fenómenos económicos y los derivados de la técnica monetaria en su sistema de control, hacen necesaria la inmediata reorganización del CONSEJO SUPREMO DE ECONOMIA NACIONAL, creado por el referendum popular de 1930, en el que estarían representadas todas las actividades del país, coadyuvantes al interés y orientaciones del Despacho de Hacienda.

6.— Legislar sobre la estabilidad del empleado particular, reconociéndole su derecho al ascenso inmediato, promoslón y aumento de sueldo, sin mas requisitos que su competencia, disciplina y moralidad, conforme a los índices que establezca una ordenada y constante acumulación de datos, referencias, informes, etc. en el expediente biográfico de cada empleado, Hacer obligatoria la expedición de certificados que acrediten las cualidades anteriores y posisión inmediata anterior del aspirante, para la efectividad de derechos que le acuerda la ley.

7.— Completar disposiciones legales que precisen en forma intergiversable la condición de "empleado" y "obrero", con el fin de establecer la diferencia correlativa entre "sueldo" y "salario" o "jornal", prohibiendo celebrar contratos de empleados a base de jornales.

8.— El Estado sobre la base de aportes propios del comercio, la banca y las industrias, proceda a la creación del Departamento de Cultura y Bienestar Social, por lo menos para los principales gremios e implante institutos de especialización técnica, dotándoles de biblio tecas y medios de cultura física y social, conforme a planes y reglamentos determinados.

9.— Fomentar la construcción individual, obligatorio, crédito con garantía hipotecaria de terrenos y edificios, aporte mensual para el servicio de intereses y amortizacio nes, aplicando, en forma conveniente, la legislación y reglamentos vigentes en otros países sobre esta materia.

10.— Apoyo financiero del Estado para dar comienzo a la organización de una GRAN COOPERATIVA DE CONSUMOS PARA EMPLEADOS PARTICULARES, con aportes individuales de capital bajo la forma de Sociedad Anónima, regida por directorios responsable y estableciendo una oficina Central de compras. El aporte inicial del Estado sería devuelto tan pronto como la sociedad adquiera el volumen financiero y la responsabilidad necesarias.

11.— Obligatoriedad del servicio médico y botica a favor de los empleados y a cargo de las empresas y negocios particulares. En caso de fallecimiento, igual obligación en lo que se refiere a los gastos de entierro, bajo un minimum de Bs. 500.— cualquiera que fuese la causa de la enfermedad o el deceso.

12.— Hacer general el beneficio de la vacación de medio día de que gozan determinados gremios de empleados particulares pudiendo autorizarse a los jefes de negocios o industrias organizar turnos que permitan a sus empleados atender en esta forma sus intereses familiares o particulares.

13.— La jornada de trabajo se dividirá en dos partes, dejando entre ellas por lo menos dos horas para el almuerzo.

14.— La mujer embarazada gozará de una vacación de 30 días antes y 40 días después del parto.

15.— En trabajos y rendimientos iguales las mujeres recibirán haberes iguales que los hombres.

## El triunfo de Boca Juniors sobre River Plate en B. Aires

:El domingo se ha realizado en Buenos Aires el tradicional encuentro entre los equipos de Boca Juniors y River Plate. Como bien saben nuestros aficionados, River Plate fué campeón de la Liga Profesional Argentina en la temporada de 1936.

En el actual campeonato, River marchaba a la cabeza de los participantes y se tenía fundadas esperanzas en que el cuadro campeón repetiría su hazaña. Boca Juniors, marchando en segunda línea, no había convencido a la crítica bonaerense y se juzgaba que su cuadro era irregular e incompleto. Durante los últimos encuentros, Boca había reaccionado notablemente. Su triunfo por tres tantos contra cero sobre Huracán había constituído una señal de alarma.

Pero las 43.000 personas que acudieron a presenciar el encuentro del domingo no pensaron en el triunfo de Boca; sin embargo, falló la cátedra y Boca Juniors, realizando un gran encuentro, logró batir merecidamente a su adversario en un partido que ha sido uno de los mejores de la temporada.

La caballerosidad fué la característica sobresaliente del encuentro. Los adversarios jugaron con tal limpieza que el árbitro cobró contados fouls.

La delantera de Boca logró filtrarse en las líneas de River debido a la falla de su línea media.

Cherro, el popular forward internacional argentino, en varias oportunidades fué el mejor hombre de su equipo. Un winger de cuarta especial fué la revelación de la tarde. Los ataques de Boca se realizaron en magnífica forma de abanico.

River Plate se defendió cuanto pudo; pero el ataque boquense fué superior.

Con su victoria, Boca Juniors empata a River Plate en el puesto de puntero. Sigue a los primeros San Lorenzo de Almagro.

**RACING VENCIO A GIMNASIA Y ESGRIMA DE LA PLATA**

En otro de los matchs del domingo último, Racing se impuso sobre Gimnasia y Esgrima de La Plata. Gimnasia abrió el score. El famoso "chueco" García empató a los once minutos a raíz de un tiro libre cobrado contra su adversario. En el segundo tiempo jugó mejor Racing, haciéndose acreedor a la victoria. Gimnasia y Esgrima se defendio muy bien, oponiendo tenaz resistencia a los avances albicelestes. Se destacaron en el equipo de Racing Escarcella, García, el puntero y el half. A pesar de su triunfo, Racing se encuentra algo atrasado en la tabla de posiciones.


PANAGRA

RAPIDEZ — SEGURIDAD

LA DIAGONAL

| Viernes | | | Sábado | | |
|---|---|---|---|---|---|
| 5:00 | S. | LIMA | H.M. 75 | LI. | 17.14 |
| 8.15 | S. | AREQUIPA | " | S | 13.55 |
| P.D. | S. | JULIACA | " | S | P.D. |
| 11:40 | S. | LA PAZ | " | LI | 11.55 |
| 12.55 | S. | ORURO | " | S | 10.45 |
| 14.40 | S. | UYUNI | " | S. | 9.10 |
| 16.30 | S. | VILLAZON | " | S. | 7.35 |
| 17.50 | LI. | Jujuy | " | S. | 6.00 |

Los días viernes llega correspondencia de Estados Unidos, Centro America, Lima, etc, y lleva a Buenos Aires, Santiago, Rio de Janeiro, etc. Los días sábados llega correspondencia de Buenos Aires, Santiago, Rio de Janeiro, etc y lleva a Lima, Centro America Estados Unidos etc.

EL BOLIVARIANO

| Martes | | | Martes | |
|---|---|---|---|---|
| 7:15 | S. | LA PAZ | LI. | 16.15 |
| 9.15 | S. | TACNA | S. | 15.30 |
| 9.35 | LI. | ARICA | S. | 14.00 |

Los martes llega y conduce correspondencia hasta y de Buenos Aires, Montevideo, Rio de Janeiro, Santiago, Centro America, EE. UU. y Europa.

NOTA:— Toda correspondencia deberá ser depositada y franqueada hasta las 5 y 1|2 hs. del día anterior a la partida del avión.

Este itenerario sera sujeto a cambios. — Mayores referencias: W.R. Grace y Co. 10

PAN AMERICAN-GRACE AIRWAYS INC
RED PAN AMERICAN AIRWAYS
PASAJEROS EXPRESO AEREO CORREO



Conquiste su derecho a ser bella usando la CREMA del HAREM
Elimina barros y pecas

"YE MONKS"
A SUPER - EXCELLENT SCOTCH WHISKY
In a Quaint Old Fashioned Stone Flagon
"YE MONKS"
El mejor de los Whiskies!
"YE MONKS"
El Rey de todos los Whiskies

Finest Old Liqueur — SIN RIVAL!!!
En Botellas de Barro de Un Litro!
PIDALO EN CASA SASUNIC
"ADBOU'S CHOICE"
proximamente tendremos en existencia
SASUNIC & CIA
Recreo: 144-146 Teléfono: 118


## *EL ALCALDE MUNICIPAL DE CHARCAS NO PODRA COBRAR IMPUESTOS INDEBIDOS*

### ALGUNOS VECINOS DE SAN PEDRO SE QUEJAN POR CIERTOS ABUSOS

Cursa en el despacho del Ministerio de Gobierno y Justicia un memorial presentado por el terrateniente Francisco Tapia R., vecino del pueblo de San Pedro de Buena Vista, capital de la primera sección de la provincia Charcas del departamento de Potosí, contra el Alcalde de dicha región, denunciando por ciertas arbitrariedades.

Argumenta que el referido funcionario, saliendo del marco de sus atribuciones y jurisdicción, cobra impuestos indebidos fuera del radio urbano sobre venta de ganados bovino y caballar, y cereales, impuestos municipales en los campos, fundos rústicos, etc., triplicando de esta manera el impuesto catastral.

**INFORME DEL PROSECRETARIO.**

Para establecer las sanciones respectivas, el ministro del ramo envió el memorial al Alcalde, por cuya ausencia informó el prosecretario e intedente municipal, señor Gerardo Tapia, pretextando que tales medidas fueron tomadas debido a los escasos ingresos que tenía la Municipalidad.

En consecuencia, devuelto que ha sido a despacho, pasó a manos del fiscal de Gobierno señor Pablo Guillén para dictamen.

**SE CORTARA EL ABUSO.**

Conocido el asunto por el fiscal de Gobierno, éste pide, en vista de las medidas que alude el informe del prosecretario, que son atentatorias a las disposiciones prescritas en la cartera de Gobierno, intimará a la Municipalidad de la provincia Charcas que se abstenga de cobrar indebidamente.

**ANORMALIDAD FUNCIONARIA.**

A más de un sinnúmero de documentos existentes por infracción de disposiciones legales, de parte de los anteriores, en esta ocasión se presenta el caso de reprimir los abusos y exacciones que son comunes en aquella provincia.

La denuncia presentada por Tapia, está autorizada por algunas firmas que aparecen en el memorial, las que a su vez afirman que el Alcalde en cuestión, destaca agentes a efecto de que cobren


DOCTOR JULIO PEREIRA

Ex-médico de los Hospitales de Niños y de Clínicas de Buenos Aires

Especialidad en ENFERMEDADES DE NIÑOS y medicina interna.

Consultorio y domicilio: Mercado 345. — Teléfono 142.