LA RAZON

Año XX || No. 6036 || Teléfono 821 || Casilla No. 7 LA PAZ — BOLIVIA Viernes, 20 de Noviembre de 1936. Oficinas de Redacción y Administración: Colón No. 435

Argentina sugerirá la adopción de una política americana permanente de paz

APOYADA EN EL REPUDIO DE LA VIOLENCIA

Para afianzar el restablecimiento del concepto básico del derecho, de la justicia y de la igualdad.

DOS ASUNTOS

Buenos Aires, 19. (U. P.) — En la próxima conferencia interamericana, la delegación argentina presentará su programa encaminando sus objetivos a estos dos asuntos: la orientación pacífica en el afianzamiento de los pactos de paz y el establecimiento de un plan económico internacional, superior a los que puedan existir hoy entre algunas naciones.

Todo el plan argentino, tal como ha sido faccionado por el canciller doctor Saavedra Lamas, que acaba de llegar de Europa, está sintetizado en esos dos conceptos, que ya fueron enunciados y explicados en abril último, cuando se estudió y aprobó la agenda de la conferencia.

La Argentina sugerirá la adopción por todas las naciones americanas de una política permanente de paz, apoyada por la supresión de toda práctica de intervención armada y el repudio de toda medida de violencia.

Esta política afianzaría la conservación de la paz, el restablecimiento del concepto básico del derecho, de la justicia y la igualdad, según afirman los círculos oficiales argentinos.

ELEVADA MORAL DE LOS HABITANTES DE MADRID

Wáshington, 19. (U. P.) — El embajador de España informó a la prensa que los leales han arrojado a los rebeldes de la Casa de Velásquez y del sector de Casa del Campo.

Agregó el diplomático español, que no obstante el terrible bombardeo a que es sometida la capital, en ella la población mantiene una elevada moral.

HABRIA SIDO FUSILADO EL JEFE FASCISTA

Valencia, 19. (U. P.) — Sin carácter oficial, se anuncia que D. José Antonio Primo de Rivera fué fusilado esta mañana ante un pelotón de tropas "rojas", en la ciudad de Alicante.

UN VORAZ INCENDIO ESTALLO ANOCHE EN LA CIUDAD DE SANTIAGO DE CHILE

Después de las 24 de ayer, estalló un voraz incendio en el edificio de la International Machinery Co. en la esquina Huérfanos Morandé, ignorándose las causas del siniestro.

Poco después de media noche, se escucharon en las calles céntricas de la capital llamadas de auxilio, a las que respondieron casi todas las compañías de bomberos lo mismo que tropas de carabineros que fueron las primeras en acudir al lugar del incendio y lograron desde un comienzo evitar desórdenes y pillaje.

A las 0.30 horas imponentes llamaradas se levantaron en el centro que eran fácilmente visibles de casi todos los ángulos. El temor cundió en la población al saberse que en los depósitos de la empresa había una cantidad apreciable de trementina. Los temores se intensificaron cuando las llamas se aproximaron peligrosamente al edificio de "El Mercurio" y de la casa Balfour y Lyon, donde había una apreciable existencia de dinamita, capaz de hacer volar a media ciudad. Felizmente los bomberos, en primer término, lograron circunscribir el fuego al edificio de la International Machinery Co. y establecer una cortina de agua con los locales circundantes.

Todas las compañías de bomberos trabajaron intensamente. Los quince bomberos heridos señala el índice de la terrible lucha que tuvieron que sostener contra el voraz elemento. Por fin, después de casi tres horas de continuos esfuerzos, los bomberos pudieron dominar el fuego y evitar que se propagara a las edificaciones contiguas.

Los perjuicios están avaluados en cuatro o cinco millones de pesos chilenos, ignorándose cuáles hubieran sido las causas del siniestro, que es el más considerable de los últimamente producidos.

GRAN ALARMA

Santiago, 19. (U. P.) — Después de las 24 de ayer, estalló un voraz incendio en el edificio de la International Machinery Co. en la esquina Huérfanos Morandé, ignorándose las causas del siniestro.

Poco después de media noche, se escucharon en las calles céntricas de la capital llamadas de auxilio, a las que respondieron casi todas las compañías de bomberos lo mismo que tropas de carabineros que fueron las primeras en acudir al lugar del incendio y lograron desde un comienzo evitar desórdenes y pillaje.

A las 0.30 horas imponentes llamaradas se levantaron en el centro que eran fácilmente visibles de casi todos los ángulos. El temor cundió en la población al saberse que en los depósitos de la empresa había una cantidad apreciable de trementina. Los temores se intensificaron cuando las llamas se aproximaron peligrosamente al edificio de "El Mercurio" y de la casa Balfour y Lyon, donde había una apreciable existencia de dinamita, capaz de hacer volar a media ciudad. Felizmente los bomberos, en primer término, lograron circunscribir el fuego al edificio de la International Machinery Co. y establecer una cortina de agua con los locales circundantes.

Todas las compañías de bomberos trabajaron intensamente. Los quince bomberos heridos señala el índice de la terrible lucha que tuvieron que sostener contra el voraz elemento. Por fin, después de casi tres horas de continuos esfuerzos, los bomberos pudieron dominar el fuego y evitar que se propagara a las edificaciones contiguas.

Los perjuicios están avaluados en cuatro o cinco millones de pesos chilenos, ignorándose cuáles hubieran sido las causas del siniestro, que es el más considerable de los últimamente producidos.

PREPARATIVOS BELICOS

ROMA, 19. (U. P.) El Gran Consejo Fascista, en su sesión de hoy, resolvió intensificar los preparativos bélicos en vista de la delicada situación internacional de Europa y de los temores de que la revolución española complique el problema europeo.

ABATIERON 107 AVIONES DE LOS LEALES

Sevilla, 19. (U. P.) — El general Queipo de Llano dió lectura a algunas comunicaciones ante la Radio de esta ciudad. Entre otras cosas declaró que las fuerzas nacionalistas habían capturado, después de tenaces esfuerzos, todos los edificios de la Ciudad Universitaria.

Más adelante dijo que, hasta ahora, los rebeldes habían abatido 107 aviones de las fuerzas leales, muchos de ellos en combates personales.

300 HERIDOS EN EL BOMBARDEO A LA CAPITAL

Madrid, 19. (U. P.) — A las 15.45 de hoy, escuadrillas rebeldes volvieron a bombardear la ciudad, durante un cuarto de hora, habiendo arrojado bombas incendiarias de sodio sobre la Central de Teléfonos, cuyas ventanas resultaron íntegramente rotas a consecuencia del intenso tiroteo.

Las ambulancias recogieron numerosos heridos que han sido internados en los hospitales.

El gobierno anuncia que a consecuencia de los últimos bombardeos murieron 50 personas y 300 resultaron heridas.

En la tarde aparecieron escuadrillas leales pero no se trabó combate alguno.

MR. CORDELL HULL LLEGO AYER A RIO DE JANEIRO

Río de Janeiro, 19. (U. P.) — Esta mañana atracó al puerto el American Legion que trae a bordo al personal de la delegación de Estados Unidos ante la Conferencia Interamericana de Paz, que encabeza el secretario de Estado de la Unión, señor Cordell Hull.

El gobierno y la población dispensaron una acogida cordialísima al estadista de la Unión, otorgándosele los máximos honores.

En el muelle esperaron al visitante el ministro de Relaciones Exteriores, señor Macedo Soares, altos funcionarios de la administración y del ejército. La ciudad se embanderó en honor a la delegación estadounidense.

AGASAJOS

Río de Janeiro, 19. (U. P.) — El canciller, señor Macedo Soares, ofreció un banquete en honor del secretario de Estado de la Unión, Mr. Cordell Hull, en el palacio Itamaraty.

A la manifestación asistió el presidente de la república, ministros de Estado, miembros del cuerpo diplomático y altos dignatarios de la administración.

A los postres, hizo uso de la palabra el canciller de la república. El señor Macedo Soares, al analizar algunos capítulos de la agenda de la Conferencia, dijo que el Brasil los examinará con todo espíritu de cooperación; pero para ello, dijo, no nos parece como una solución feliz la iniciativa de crear en éste o para este Continente instituciones análogas o iguales a las que se han establecido ya en Europa con idénticos propósitos y con un sentida de universalidad. Lo contrario sería ir contra la tradición de las resoluciones de las conferencias americanas, que nunca han tendido a modificar las funciones de las instituciones universales".

"Existe, ya, continuó el canciller, una institución mundial que merece todo respeto y cuyo prestigio debe ser reconocido por todas las naciones. Me refiero a la Corte Permanente de Justicia".

Haciendo hincapié en la vasta diferencia de los puntos de vista de Europa y de América, el canciller recalcó que la Conferencia debía circunscribirse a trazar acuerdos regionales.

Enseguida se expresó sobre la situación europea y la intensificación del comunismo. "No hay nada que nos indigne más que el espectáculo de barbarismo, de la destrucción alocada y de la violencia sanguinaria de las facciones de la Europa comunista".

Las declaraciones del canciller fueron largamente aplaudidas y son de tanto mayor interés cuanto que el Brasil no forma parte de la Corte Mundial.

CONTESTACION DE MR. HULL

El secretario de Estado de la Unión se expresó en estos términos: "Es para mí un privilegio el tener oportunidad de visitar vuestro país en mi viaje hacia el Sur. Debo ante todo agradecer la cordialísima recepción de que he sido objeto en esta bella nación. La delegación de Estados Unidos, en nombre de la cual hablo aquí esta noche, va a Buenos Aires con un espíritu de amplia cordialidad, y es sólo uno de los numerosos grupos de peregrinación diplomática sino un espíritu de miras de verdadera hermandad. No hay entre nosotros odios profundos que puedan impedir la libre exteriorización de la amistad".

"No nos anima un espíritu de cálculo ni del deseo de obtener ventajas que puedan dividirnos. Al contrario, nos reunimos con el objeto de refirmar una amistad sincera. En Buenos Aires buscaremos la expresión más efectiva y duradera de esta voluntad, de esta avanzada de ideales de paz. Debemos mantener a este hemisferio libre de toda clase de temores, debemos vivir como naciones pacíficas dentro de una armonía eterna de relaciones".

Más adelante agregó: "Tenemos el derecho de sentirnos orgullosos de la forma democrática de gobierno, dentro de la cual hemos hecho nuestra historia todas las naciones de América. Es en esta forma de gobierno, que yo creo, los ideales de paz se desarrollan con más naturalidad. Los conceptos de hermandad e igualdad que fundamentan las relaciones entre ciudadanos de la democracia son los que determinan las relaciones entre las democracias con un sentido más hondo de armonía y confraternidad".

Refiriéndose a las relaciones entre Estados Unidos y el Brasil se expresó en esta forma: "Estas relaciones han sido bendecidas por una ininterrumpida paz y recíproca amistad. No necesito recordaros que fué el Brasil el segundo país con el que mi gobierno firmó un convenio de comercio dentro del concepto de una nueva política, encaminada a restaurar el comercio internacional. Hoy nos reunimos con todas las otras naciones americanas para afirmar, jubilosamente, el deseo de las repúblicas del continente americano de vivir en paz entre sí".

BOMBARDEARON CASA DEL CAMPO

Madrid, 19. (U. P.) — Esta mañana escuadrillas leales de aviación bombardearon las posiciones rebeldes de los suburbios, especialmente Casa del Campo y las proximidades del Puente de los Franceses, teniéndose entendido que causaron grandes perjuicios humanos y materiales.

ACTIVIDAD DE LA ARTILLERIA REBELDE

Londres, 19. (U. P.) — La Radio de Tenerife informó a las 12.30 que los rebeldes rechazaron varios contra-ataques de los leales en la zona de Madrid y que las baterías nacionalistas bombardearon muchos objetivos estratégicos de los "rojos".

GRAN BRETAÑA SE ARMA PARA AFIRMAR LA PAZ

Londres, 19. (U. P.) — Hoy se efectuó el banquete anual de la Asociación de la prensa extranjera. El discurso principal estuvo a cargo del primer Lord del Almirantazgo, sir Samuel Hoare. Este declaró que Gran Bretaña está resuelta a desarrollar todo su plan armamentista con objeto de tomar un papel decisivo para mantener la paz mundial. "Nuestra renovada fuerza contribuirá a que ninguna potencia de Europa signifique una amenaza".

CONTRA-ATACARON LOS COMUNISTAS

Gibraltar, 19. (U. P.) — A las 10.15 de la noche, la Radio de Madrid comunicó que los leales contra-atacaron en todos los frentes de la capital, reconquistando varias importantes posiciones de manos de los rebeldes.

HOY FUSILARON A PRIMO DE RIVERA

Valencia, 19. (U. P.) — Extraoficialmente se sabe que el líder del fascismo español, osé Antonio Primo de Rivera, será fusilado en la mañana de hoy.

BLUM SE ENCARGO DE LA CARTERA DEL INTERIOR

París, 19. (U. P.) — Interinamente, el presidente del Consejo de Ministros, señor León Blum, se ha hecho cargo de la cartera del Interior, mientras se nombre al titular.

UN ACCIDENTE AEREO

BARRANQUILLA, 19. (U. P.) — A consecuencia de un accidente de aviación pereció el mayor retirado Luis M. Bernal, que conducía un avión de pasajeros de la Scadta y que volaba de Bogotá a Barranquilla. Tres pasajeros han resultado gravemente heridos.

BLOQUEARAN EL PUERTO DE BARCELONA

Londres, 19. (U. P.) — Se sabe que el gobierno británico, por intermedio del embajador señor Chilton, que se encuentra en Hendaya, ha enviado al general Franco una proposición, mediante la cual los rebeldes se comprometerían a crear una zona de seguridad en el puerto de Barcelona. Esta proposición ha sido formulada en vista del anuncio de que los rebeldes se disponen a bombardear y bloquear el puerto de Barcelona.

BOLIVIA Y EL CAMPEONATO DE FOOT-BALL

Buenos Aires, 19. (U. P.) — Todas las asociaciones sudamericanas de fútbol que habían aceptado en principio su concurrencia al campeonato sudamericano han ratificado su participación, a excepción hecha de Bolivia, cuya entidad matriz del fútbol no ha ratificado aún su concurso.

Los países que han confirmado su asistencia son: Chile, Brasil, Perú, Uruguay y Paraguay.

LAS PERDIDAS ALCANZAN A 5 MILLONES

Hasta el momento se ignoran las causas que hubieran provocado este siniestro.

LAS RELIGIOSAS HUYEN DE ESPAÑA

Notándose palpablemente en sus rostros los rasgos indelebles de la tragedia, se ven aquí a tres religiosas españolas, y quienes lograron escapar con vida a Francia, de la persecución de los leales. Se les ve fotografiadas en la estación de St. Jean, en Burdeos, Francia.

ITALIA Y ALEMANIA HAN DESIGNADO REPRESENTANTES DIPLOMATICOS EN BURGOS

Londres, 19. (U. P.) — La Radio de Tenerife comunicó a las 13.30 de hoy que el barón Estobber ha sido nombrado representante diplomático del Riech en la ciudad de Salamanca.

PROTESTA

Lisboa, 19. (U. P.) — A las 11.45 de hoy, la Radio de Valencia anunció que Largo Caballero, el presidente del Consejo de Ministros, envió una nota a la Liga de las Naciones, presentando su protesta por el reconocimiento que han hecho los gobiernos de Berlín y de Roma al gobierno de Burgos.

EL CONDE PATRIZZI

Roma, 19. (U. P.) — El Conde Ciano manifestó hoy que se había nombrado al conde Patrizzi representante diplomático en Burgos, con el rango de Encargado de Negocios.

DECLARACIONES DE EDEN

Londres, 19. (U. P.) — Interrogado por un representante en la Cámara de los Comunes el jefe del Foreign Office, sobre si la actitud de Alemania y de Italia modificaría la situación inglesa, frente al conflicto español, el señor Eden declaró que Gran Bretaña mantendrá su completa neutralidad en el asunto de la guerra civil de la península española.

El ministro Eden afirmó que Gran Bretaña protegerá a sus naves mercantes y su comercio en caso que se intente bloquear los puertos leales de España.

Contestando a una pregunta que le formuló el representante Wedwood, dijo: Toda la reglamentación que rige la política internacional será mantenida firmemente por el gobierno de Su Majestad, en defensa de los legítimos intereses de Gran Bretaña.

LOS BARCOS SOVIETICOS QUE FUERON DETENIDOS

Moscú, 19. (U. P.) — El gobierno soviético anuncia que todos los barcos soviéticos detenidos por los rebeldes han sido puestos en libertad.

CONCENTRARON SUS FUEGOS CONTRA UN CUARTEL

Madrid, 19. (U. P.) — A las 8.45 de la mañana volaron sobre la ciudad cinco aviones nacionalistas de bombardeo y tres de caza, concentrando sus fuegos sobre el Cuartel de la Montaña y la Central de Teléfonos. Las baterías de la aviación atacaron a los aviones obligándolos a retirarse a sus bases.

EL BAILE DE LA MUERTE EN ESPAÑA

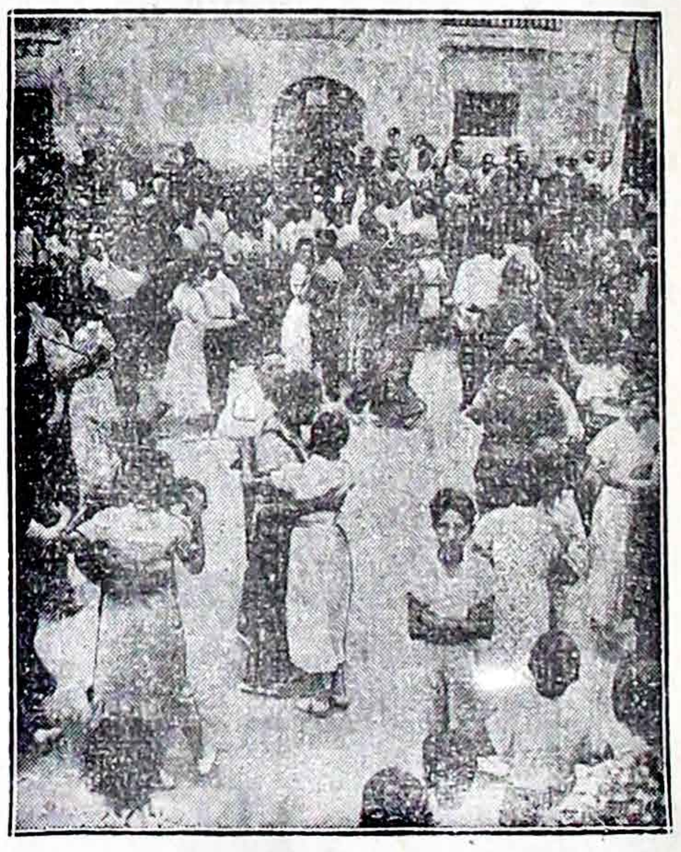

Antes de salir para el frente de Zaragoza en la parte nordeste de España, para enfrentarse a los fascistas y acaso a la muerte, estos milicianos leales al gobierno de Madrid, bailan en la aldea de Bujaralos con las chicas del pueblo, y se divierten. También hacen turno para suministrar la música que ameniza la festiva ocasión.

Empieza a ceder la crisis en la Unión

Por William Mitchell.

NUEVA YORK, septiembre de 1936. (Por avión) — No falta quien se ría del tercer partido, de su candidato William Lenike y de sus sostenedores: el padre Coughlin, combativo e hirviente, Gerard Smith, demagogo fogoso, y del doctor Townsed, protector de la vejez. Se ríen de ellos, de su prédica, de su campaña política, de sus aspiraciones audaces. ¿El Unión Partyn ¿Pero puede tomarse en serio al Unión Party en este país de tradición demócrata y republicana? Los tiempos no están para cambiar de partido como de camisa y mucho menos para experimentar. El país necesita hacer desaparecer sus millones de desocupados, reducir sus deudas, disminuir sus gastos, levantar su industria, correr en ayuda de sus agricultores, flagelados por la sequía, las langostas, las inundaciones, la crisis y la miseria. ¿El tercer partido? Muchas gentes se encogen de hombros cuando oyen hablar del tercer partido y de sus líderes. Sin embargo existen muchas personas que le dan crédito, que creen en el tercer partido, el que, según algunos malabaristas de los cálculos electorales, obtendrá 25 millones de votos en las elecciones de noviembre. También debe puntualizarse que casi todo el mes de agosto ha sido del Unión Party, es decir que su campaña política ha sido la más notable y la de más envergadura que la propaganda de los republicanos y de los demócratas. Casi un mes entero los radioescuchas de la Unión no han dejado de oir las voces tonante e impulsivas del padre Coughlin y de Smith, el discípulo de Huey Long, los verdaderos pilares del tercer partido. ¿Tiempo perdido? Talvez. A pesar del tradicionalismo partidario que parece predominar en los habitantes del país y de la inoportunidad para experimentar con un nuevo partido político, no sería prudente no dejar abierta la interrogación sobre la suerte próxima del Unión Party. Entre tanto, Roosevelt tiene hasta el momento grandes probabilidades de triunfo; pudiendo agregarse a su favor un factor psicológico importante: el sentimiento de confianza y de fe que ya se observa nuevamente en los hijos de la Unión frente a la reacción económica que ha empezado a experimentar el país. En efecto, los Estados Undos se halla en vía de mejoramiento. Es un hecho que no podría discutirse; gran parte de la nación ya está observando ese resurgimiento económico que llega después de siete años de profunda crisis. Por lo menos el termómetro económico-financiero de la Unión, Nueva York está registrando ascensos. En la última semana de agosto se calcula que más de diez mil personas procedentes de distintos puntos del país han arribado a esta ciudad a gastar dinero casi a manos llenas. La Quinta Avenida, el corazón de Manhattan, Madison Avenue, Broadway, se han visto invadidas por una multitud de visitantes y compradores. De repente el comercio ha empezado a trabajar con numerosos clientes que no reparan en precios. Vestidos, comestibles, perfumes, flores, artículos de lujo tiene salida en abundancia, como no se había observado desde el año 1929. En los teatros ya abundan las orquídeas en los palcos, en los clubs aumenta el consumo de champaña y caviar, lo mismo que en las reuniones sociales y en las casas particulares. Las novias de Nueva York, de New Waukegan realizan sus esponsales con grandes fiestas. En los últimos años los invitados a los casamientos sorbían ponches o refrescos de frutas ahora beben champaña marca Cliequot o Bollinger. Los proveedores de los grandes y hasta modestos hogares quédanse asombrados por los numerosos pedidos que les hacen sus clientes. Los precios de los artículos supérfluos suben y los compradores no protestan por ello. Por un cajón de champaña de la viudad Cliequot se paga hasta 74 dólares; por un litro de Chartrense hasta 100 dólares; el cogñac Napoleón, que ya parecía olvidado, vuelve a tener gran demanda; los pedidos de caviar han ascendido un 200 por ciento, pagándose por el caviar Beluga, de Rusia, hasta 12 dólares la libra; las famosas galletas para té y cocktails Huntey y Palmer, marca inglesa, vuelven a consumirse como en los dichosos tiempos de la bonanza. Las tiendas, los almacenes, las sastrerías, las perfumerías, las florerías, etc., etc., han empezado a recibir un aluvión de clientela. ¿Es que empieza a ceder la depresión? Pero no sólo en Nueva York comienza a registrarse ese aumento en el poder adquisitivo de los habitantes, signo de holgura económica, también nótase igual cosa en otros puntos del país; y si los comerciantes de la Quinta Avenida venden sus mercaderías como en los tiempos felices de la ante-crisis, también les alcanza igual suerte a los comerciantes de La Salle Street de Chicago, a los de Gary Street de San Francisco, a los de Wilshire Boulevard de Los Angeles, a los de Canal Street de Nueva Orleans, a los de Market Street de Filadelfia y a los comerciantes de otras ciudades más. A los arquitectos se les encomendaba antes construir casas por el costo, término medio de 16.000 dólares; desde junio pasado ese término medio ha subido a 45.000 dólares. En el mes de junio únicamente han viajado más agentes al extranjero que durante el período comprendido entre junio de 1930 y mayo de 1936. Según los informes de las agencias de turismo, los viajeros al exterior en general han aumentado en un 40 por ciento. Finalmente, los matrimonios acusan repuntes. En esta ciudad se casaron en junio 8.703 parejas, o sea un 12 1|2 o|o más que en el mismo mes del año anterior; en Chicago contrajeron enlace, también en junio pasado, 5.762 parejas, 20 o|o más que en 1935; en San Francisco hubo 805 matrimonios, 16 o|o más que en junio de 1935; en Reno se casaron en junio 783 parejas y en julio esa cifra fué elevada a 889. ¿Pasan los tiemuos malos? Todas esas manifestaciones son índices reveladores de una reacción económica. Bien podríamos haber iniciado firmemente la era del resurgimiento tan anslado, bien podría ser que la obra de reconstrucción de Roosevelt, recién está por dar sus verdaderos frutos, entonces habrá que pensar pues, en ese factor psicológico de que hemos hablado: un sentimiento de simpatía del país hacia Roosevelt por la vuelta de la prosperidad.

William MITCHELL.

LA NOVELA ZCETA-ZCETA

La interesante publicación quincenal "Zceta-Zceta" que Zig-Zag ha lanzado con tanto acierto, en su No. 9, nos brinda la hermosa novela, no apta para señoritas, titulada Rasputín, original de Arón Simanovitch, que relata los amores trágicos del tristemene célebre monje ruso. En el mismo número de "Zceta-Zceta" aparecen Las Más Grandes, por Claude Farrére y una serie de artículos muy interesantes, entre los cuales se destaca: El microscopio, enemigo de los delincuentes.

La que no se debe amor. En su número 10, la Novela Zceta-Zceta ha publicado la conmovedora obra del más celebrado de los novelistas contemporáneos Guido Da Verona, titulada: La que no se debe amar. Además publica: Dos bellos cuentos de Edouard de Keyser. El ardid del alquimista, por Ferenz Molnar. Por sí acaso volviera un día, poema por Mauricio Maeterlink. Un poeta decía..., por Francis Jammes. Madrigales, por Angel Falco. Este número extraordinario de Zceta-Zceta consta de 144 páginas, en atención a que la novela es larga y no se ha querido privar a los lectores de las informaciones magazinescas que la Empresa Zig-Zag acostumbra ofrecer en cada edición.

LO CURIOSO DEL MUNDO

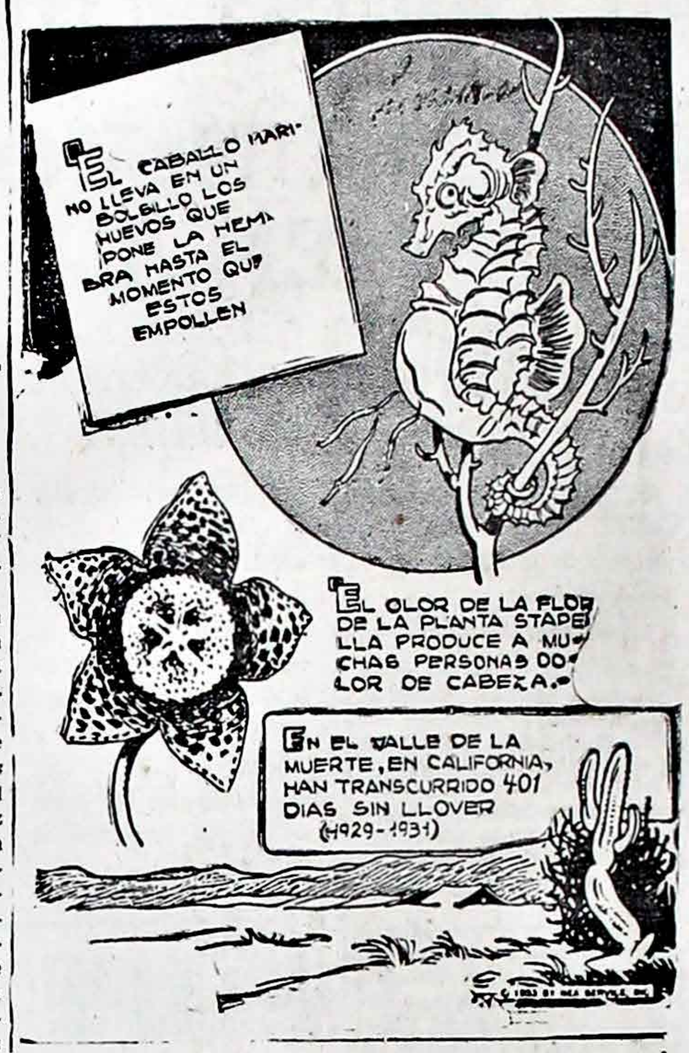

Dr. Julius Protzel

AMERICAN DENTIST

Diplomado en la Universidad de Pennsylvania (Filadelfia EE. UU.). Reconocida como la mejor del mundo en la ciencia odontológica.

Post Graduate School of Dentistry of Philadelphia y Facultad de medicina de Lima, con título rivalidado en Bolivia. Exodontista de "The Philadelphia (Blockley) Hospital". Bureau State of Health.

Cuenta con una instalación eléctrica para efectuar extracciones difíciles operando por medio de oxígeno no tóxico (tres veces destilado) sin dolor alguno, sin tener necesidad de recurrir al anticuado y doloroso método de inyecciones, último adelanto de la ciencia Odontológica. — Rayos X (instalación completa). — Radioterapia, Rayos ultravioleta e infra-rojos. Diatermia, Alta Frecuencia, Electrosmosis, etc., etc. — Tratamiento de la piorrea y de toda afección bucal.

Especialidad también en puentes fijos y removibles, coronas. Dentaduras modernas estilo "LUXENE" y "VYDON" sin paladar y de un material de nuevo descubrimiento.

English Spoken. Man Spricht Deutsch. On Parle Francais.

Horas de consulta de 9 a 11 y de 14 a 18.

CLINICA: Yanacocha No. 368 (primer piso).

LLEGO A VALPARAISO UN DELEGADO DE MEJICO

Valparaíso, 18. (U. P.) — A bordo del Santa Rita ha llegado el periodista mejicano Salvador Duhart, secretario de redacción de "El Nacional", quien se halla adscrito a la delegación de su país ante la conferencia interamericana de paz. También arribó hoy el nuevo secretario de la embajada del gobierno de Madrid, señor Rodríguez Aldave.

AVANZA LA LABOR BIBLIOGRAFICA PANAMERICANA

Wáshington, D. C. Nov. 18 (U. P.). — La coordinación y la cooperación en el campo de la bibliografía en el continente americano, y la ayuda mutua entre las bibliotecas de la América del Norte y del Sur, son la idea dominante del reciente establecimiento en esta ciudad. Este centro se está estableciendo en cumplimiento de una resolución aprobada por la Séptima Conferencia Internacional Americana celebrada en Montevideo en 1938, y como resultado de un estudio de los mejores medios de fomentar la labor bibliotecaria y bibliográfica en las Américas.

La resolución sobre bibliografía aprobada por la Conferencia de Montevideo recomendó que la biblioteca de la Unión Panamericana actuará como centro general de coordinación y cooperación en el campo de la bibliografía y de las bibliotecas en las 21 repúblicas americanas, y que el Consejo Directivo de la Unión adoptara un plan para el desarrollo de esas actividades.

BAMAG

Berlín - Anhaltische Maschinenbau A. G.

DESSAU—ALEMANIA

LA FABRICA DE TRANSMISIONES MODERNAS MAS IMPORTANTE DE EUROPA

ACOPLAMIENTOS ELASTICOS DE MACHOS
APARATOS ELECTROMAGNETICOS
DISPARADORES DE CORREAS
ENGRANAJES DE PRECISION
POLIPASTOS ELECTRICOS
TRANSMISIONES
COJINETES
POLEAS

Pablo C. Baehr S.

LA PAZ
CASILLA 146

OFICINAS EN: COCHABAMBA — SANTA CRUZ — SUCRE

CAS. 208 CAS. 92 CAS. 212

AVISOS ECONOMICOS

ABOGADOS

BUFETE PINTO DE LA TORRE.— Consultas sobre minas, impuestos, comercio, industrias nacionales y extranjeras.— Oficina: Yanacocha No. 263.— Casilla correo 632.

MEDICOS

DR. E. ALEXANDROWIC.— Médico-Cirujano.— Atiende enfermedades de la piel y venéreas.— Calle Potosí 141.— Horas de consulta de 3.30 a 4.30 p.m.

DR. JUAN C. AREBALO.— Médico-Cirujano.— Medicina Interna.— Cirugía de Urgencia. Sífilis — Blenorragia — Tuberculosis — Piel, curaciones por procedimientos modernos.— Consultas de 14 a 18 (2 a 6 p.m.) Calle Indaburo 144.— Casilla de correo 508.

DR. E. LARA QUIROZ.— MEDICO Cirujano.— Estudios en el extranjero. Enfermedades internas: Señoras, Niños, Venéreas, Rayos X, Diatermia.— De vuelta de su viaje al exterior ha reabierto su consultorio. Avenida 20 de Octubre 776.— Teléfono 762.— Consultas de 2.30 a 5 p.m.

DR. EUGENIO STHOMANN.— Medicina general. Especialista en enfermedades del corazón, pulmones, estómago, tuberculosis, sífilis en sus diversas formas y complicaciones.— Consultorio: Potosí 120.— Horas de consulta, de 1 a 6 p.m.

OCULISTAS

DR. LUIS LANDA LYON.— Médico, Cirujano y Oculista.— Estudios en Europa.— Ojos, Garganta, Nariz, Oidos.— Atención de 3 a 4 y media p.m.— Comercio 48 (Pasaje Sáenz). Telefono 1161. — Casilla 109. — La Paz, Bolivia.

COMPRO ALGODON AMARILLO cualquier cantidad, Colón No. 261. (14—14)

VENDO INTEGRA o POR LOTES, una colección compuesta de 6.000 estampillas de diferentes países americanos. Además un lote de novelas y otro género de obras. Ref: García. Recreo No. 321 (altos). (15-17)

VARIOS

SE VENDEN BALCONES DE FIERRO usados a precio de ocasión.— Necesitamos vidrieras, Pilcomayo No. 119.

SE ALQUILAN PIEZAS PARA OFICINAS o habitaciones con o sin muebles. Potosí No. 73. — Teléfono 597.— 18.

SE CEPILLAN Y ENCERAN PISOS de madera, con maquinaria eléctrica. Encerados en colores: roble, nogal, natural, etc.— Llame al teléfono 712.

IMPORTANTE. — CAMBIO CASA y terreno con 600 metros en la prolongación Fernando Guachalla con finca de valle. — Referencias Maestranza Volcán de 8 a 9 y 1|2 a 12 1|2. (2-22)

¡AHORA

ES EL TIEMPO DE HACER UN REGALO

ACABAN DE RECIBIR GRANDIOSOS SURTIDOS DE ARTICULOS DE LUJO, PARA REGALOS.

RIOKI HIGA Y COMPAÑIA

ESTUCHES PARA TOCADOR
POLVERAS PARA CARTERA
MANICURE COMPLETO PARA TOCADOR, CIGARRERAS PARA CABALLEROS, DAMAS Y OTROS OBJETOS DE GRAN NOVEDAD

VISITE LA CASA RIOKI HIGA Y Co,

CALLE COMERCIO No. 362.

GLOSARIO DE EUROPA

por AMADEO LEGUA

MONTAÑAS RUSAS

I.- INQUIETUD

Con la instauracion mas o menos proxima de dictaduras tutelares en todos los paises de Europa, los dictadores han adquirido una importancia que propasa la esperanza de sus comanditarios, que se habian imaginado que estos personajes iban a servir unicamente ciertos intereses.

La mistica del partido tiende a concentrarse, mas que en la idea de dictadura, en la persona del dictador quien, omnipotente, segun las exigencias del momento, se aparta o se acerca, en peligroso vaiven, de su primera doctrina.

Si, en conjunto, la doctrina no ha variado, en detalle... uno llega a preguntarse si, como se dice, es tanta la diferencia que existe entre Berlin y Moscú.

En todo caso, los correligionarios afluyen y como las democracias no inventen algun método de propaganda seductor, poco a poco, por contagio, se verán absorbidas y entrarán a formar coro alrededor de los dos tenores.

En las dictaduras de modelo alemán o italiano, el éxito se debe en primer lugar, a la ideología que las inspira.

A los italianos les ha servido el Renacimiento: tendencia al empleo "total" del ser, amor por la gloria y el orgullo, libertad y violencia de la vida, etcetera, etcetera. Y si se presenta la ocasion, q' nunca falta, de justificar una arbitrariedad, no hay más que evocar a Julio César: ¡el tiempo de las armas no es el de las leyes!

Todo eso es vago, pero en extremo exaltador, y se explica que el mancebo reclutado en la ciudad —desesperado por la falta de vida activa, sin base moral o intelectual— a quien se inculca esos principios y que después de leer dos o tres folletos, se encuentra en posesión de una doctrina y de una razón de ser, se coja a esa doctrina como a un salva-vidas y se convierta en un partidario incondicional. Se le dice, por añadidura, que, étnicamente, es un ser superior, puro de raza, como un fox terrier de lujo; e Italia, superior a los abisinios, lo que es posible; en Alemania, superior a los judios, lo que no esta probado.

Pero el regimen cuesta caro. Subvenciones sin numero. Desembolso de cantidades enormes. Pánicos a toda hora: ¡el regimen esta en peligro! hay que pagar. Pagar para vestir y armar a miles y miles de partidarios. Pagar para mantener los exitos. Exitos de desfiles, de reuniones y congresos se entiende. Los periodicos ilustrados publican fotografias de tribunas imponentes, de centenares de banderolas, de huestes bien formadas q' llenan espacios inmensos. Ante espectaculos tan aparatosos, las cancillerias de Europa tiemblan, abdican, acceden. Es un resultado, teórico; pero un resultado.

Los comanditarios, decíamos, empiezan a inquietarse, pues se preguntan a qué conduce tanto éxito, tanta unanimidad, si en resumen los problemas fundamentales que angustiaban al mundo permanecen sin solucion en los paises de dictadura, como en los otros.

II.- EL FRANCO

Era inevitable, pero el remedio llega algo tarde, cuando el comercio, la industria, el turismo, estan poco menos que perdidos.

M. Paul Reynaud ha sido el unico diputado en toda la camara francesa q' ha tenido el valor de preconizar la devaluacion desde que Inglaterra y Estados Unidos abandonaron el talon de oro.

Interrogado por un periodista, M. Paul Reynaud, ha dicho:

La devaluacion marca el fin de una experiencia.

Su fracaso es completo.

Cuando un enfermo de apendicitis se niega a que le operen, su caso se agrava, se forman adherencias intestinales. Cuando, por fin, se decide la operación, resulta a la vez más delicada y mas peligrosa: es nuestro caso.

Hace dos años y medio, pedia desde la tribuna de la cámara, al gobierno de Monsieur Doumergue, q' se hiciese la operación monetaria. Desde entonces, Francia ha perdido más de 30 millares de oro, la economía francesa se ha arruinado...

Miles y miles de industriales han hecho bancarrota. El número de desocupados ha aumentado de 100,000.

Todo eso podia haberse evitado. Lo he dicho a dos gobiernos sucesivos: en vano... Se han negado a contemplar los hechos. En vez de discutir, se ha injuriado; se ha calumniado. Se afirmaba, por ejemplo, que si el franco bajaba la libra y el dolar bajarian tambien y q' de devaluacion en devaluacion todas las monedas caerian a cero.

Yo decia que, al contrario, seria facil llegar a un acuerdo con Inglaterra y Estados Unidos que tienen interes en ver desaparecer el centro de depresion que constituye en el mundo el bloque de oro.

Este acuerdo ha sido firmado, o esta en vísperas de firmarse. La operacion bajo el punto de vista tecnico parece delicada. Es que el enfermo esta muy enfermo.

Podra dar resultado, en Francia, como ha dado resultado en otras partes, prosigue Paul Reynaud, si se lleva a cabo dentro de cierto "clima" y observando las reglas que nos dicta la experiencia del mundo entero. Esta experiencia es la última, no tenemos derecho a tracasar: el regimen y el pais entran en juego.

III.- TITULESCO

Todo lo que ocurre en la corte de Rumania parece imaginado por el novelista frances Abel Hermant.

Se trata de un caso de anticipación, o de prediccion, que parece confirmar que "la vida imita el arte". Para convencerse no hay mas que leer "Le Char de l'Etat", publicado en 1900, o 1903.

Corren extraños rumores desde que Nicolás Titulesco ha desaparecido de la escena politica, pues dicen que en Rumania existe un veneno vegetal, conocido de los monjes ortodoxos de los Carpatos... de accion muy lenta y que obra en los glóbulos rojos.

Según el semanario "Voilá", de Paris, Titulesco se encuentra enfermo precisamente desde q' ha caido en desgracia. Le han examinado todo lo q' secreta su cuerpo; le han dado lavativas, le han auscultado, pero nadie ha podido diagnosticar exactamente la dolencia.

Entonces, recostado en una mecedera, en el cap. Martin, se le ha ocurrido a Titulesco si acaso la Pompadour rumana, la señora Lupescu, y los monjes de los Carpatos no se habran puesto de acuerdo para darle ¡picaraza...

Cierto o no, se habla mucho de Titulesco, y quien conozca su manía de ocupar la atencion publica, bien puede suponer que habia un consuelo en los comentarios que provoca su estado de salud.

Durante dieciocho años este personaje se ha estorzado en crearse una reputacion de gran vate de la politica mundial (¡el sueño de Madariaga¡) y lo ha conseguido a fuerza de insistencia, y gracias tambien a los subsidios e indemnizaciones q' ha repartido en las redacciones.

A pesar de sus cinicos procedimientos de propaganda personal, tuvo el coraje de asumir una actitud resuelta en la aplicacion de las sanciones a Italia, quiza inducido de "motu proprio", por respeto a la moral internacional, lo que, después de todo, también puede, ser posible.

Pero ocurre que Italia es el cliente más importante de Rumania, ya que adquiere cada año de los pozos rumanos por más de dos millares de liras de petroleo.

Al haberse suprimido toda exportacion durante la campaña contra Etiopia, era de suponer que el Duce no perderia la ocasion, al terminar la guerra, de ejercer su "vendetta". Es lo que ha ocurrido: al reanudar las relaciones comerciales, el Duce ha exigido como condicion primera la destitucion de Titulesco.

El rey Carol, engatusado por su favorita, no podia tragar a su ministro de Relaciones Exteriores, pues este se habia mostrado en varias ocasiones adversario de la Pompadour rumana; pero, por muchas ganas que tuviera de deshacerse de él, vacilaba: Titulesco era el hombre de los franceses, y su retirada podia dar otro rumbo a la politica rumana, lo que no parecia oportuno.

En eso, los alemanes, siempre bien informados, intervinieron por conducto de la Gestapo. Un tal Octavio Goga, fué llamado a Berlin, de donde regreso muy documentado, con un expediente en regla sobre los "apoyos" q' Titulesco recibia de Francia, sin contar todas las bases de un complot urdido para alejar a la seductora Lupescu y, como acusacion final, un sumario bien compuesto referente a la carretera que ha de unir Rusia con Checoeslovaquia. (Este proyecto comprende la construccion de una via ferrea cuadruple y un camino de sesenta metros de ancho en cemento armado).

Con su legajo la Pompadour-Lupescu se fué en busca del rey.

La griteria, los llantos, ataques de nervios y patateos, y las amenazas de romper los floreros del aposento en la cabeza del augusto soberano se oyeron desde el jardin del palacio.

Duraron las escenas hasta el amanecer, cuando el rey, excedido, jurando el nombre del Dios ortodoxo en vano, accedió a todo, aceptó, firmo, con tal de que le dejaran conciliar, sólo, un sueño reparador.

Sin perder tiempo, aquella misma manana, la señora Lupescu fué a dar la buena noticia a los guardias de hierro, que la recibieron con el brazo en alto y profiriendo rugidos de bienvenida. ¡Titulesco habia caido en desgracia¡

La politica rumana entraba en una nueva era y, por repercusión, Europa contaba con un nuevo factor de inquietud.

IV.- ETON

El Kings College se encuentra a poca distancia de Londres. Es uno de los colegios más antiguos de Inglaterra: fué fundado en 1440 por Enrique VIII. En medio de una pradera cubierta de césped, se alza el edificio de ladrillos rojos, entalamado de yedra. El cielo gris, una bruma constante, matiza el lugar, lleno de esa poesia tan conmovedora que provoca en Inglaterra la perpetuación del pasado en el presente.

Allí se educan hijos de duques y millonarios. Sin embargo, Lord Castelrose ha dicho que Eton es la institucion democratica por excelencia.

"Seug" o "bit of a wet" sirve para calificar a los pusilanimes, y constituye un insulto para cualquier alumno del colegio real.

Cualquiera que sea su condicion, u origen, el recien llegado debe empezar por estudiar lo unico que cuenta en el colegio, a saber: la nomenclatura de los varios ruidos que puede emitir el hombre, el color de las gorras q' recompensa a los campeones de "matchs" entre escuelas, etc. Debe aprender igualmente a echar huevos ,en una cacerola sin romperlos, a llenar una tetera sin quemarse y otras cosas por el estilo.

Clive Graham, en el "Daily Express", de Londres, cuenta que:

Cuando el alumno ha pasado quince dias en el colegio, se le designa con el nombre de "fag" o servidor de un "fag master", es decir, de un alumno de una clase superior.

El colegio está dirigido por una oligarquía de alumnos que se llama "la libreria".

Cuándo el "master" dice al alumno "¡boy¡" este debe acudir; si el "master" llama a varios alumnos al mismo tiempo, el último en llegar hace de recadero: debe llevar un par de botas a remendar, o a adquirir una docena de huevos etc. Si no cumple el encargo en forma satisfactoria, el "master" por la noche le llama a la libreria.

El "capitán" del colegio, rodeado de cinco miembros de la "libreria" le interroga, y luego declara: "su excusa no vale. Debemos azotarle".

El azotado no debe mostrarse pusilánime. Al salir de la librería declarará a los compañeros que ha sido azotado terriblemente, pero que no ha sentido el menor dolor. Estas afirmaciones deberán ir acompañadas de injurias, dignas de un capitán de navio.

A la libreria le gusta mostrar su autoridad con los "fags" muy conocidos: así el duque de Gloucester, a pesar de ser hijo del rey, fue azotado con frecuencia. Lo mismo ocurre ahora con Lord Lascelles, de 15 años de edad, hijo de la princesa Mary y nieto de Jorge V.

El ideal de un muchacho es formar parte del "pop", el club de los "good fellows" de Eton. Para acceder, hay que estar dotado de varios dones que confieren prestigio. La inteligencia no entra en la enumeracion de estos dones.

"Pop" cuenta con 20 o 30 miembros. Todos llevan un traje de corte especial asi como un sello de lacre en la chistera. Gozan entre sus compañeros de una autoridad incontestable.

Los alumnos de Eton son snobs. Con el snobismo que se les inculca en la escuela. Pero este espiritu de superioridad provoca tambien reacciones: asi, los alumnos de Eton son casi todos "rojos" y condenan severamente el regimen que permite a sus padres hacer de ellos snobs, y "gentlemen" a la antigua usanza...

Todo Eton simpatiza actualmente con el gobierno republicano de España...

¿Todo Eton?... Termina Clive Granam:

En general el alumno de Eton aprende a ser un diletante. Sale de la escuela sin haber sido preparado a emprender ninguna profesion. Más tarde, podra ser militar, politico, corredor de bolsa, abogado, periodista etc., etc. Pero toda su vida, permanece encantador y superficial.

El autor de este artículo podria atenerse a una exactitud más literal y poner en parangon con los detalles "pintorescos" q' describe, el sentimiento de lealtad, de honor, de rectitud que existe entre condiscipulos, en este colegio, como en otros muchos de Inglaterra.

De estos colegios sale, después de todo, ese tipo de "gentleman", que el autor califica ironicamente "a la antigua usanza" y que no deja de ser el único canon de ética, de moral, de compostura y dignidad humana con que cuenta nuestra civilizacion.

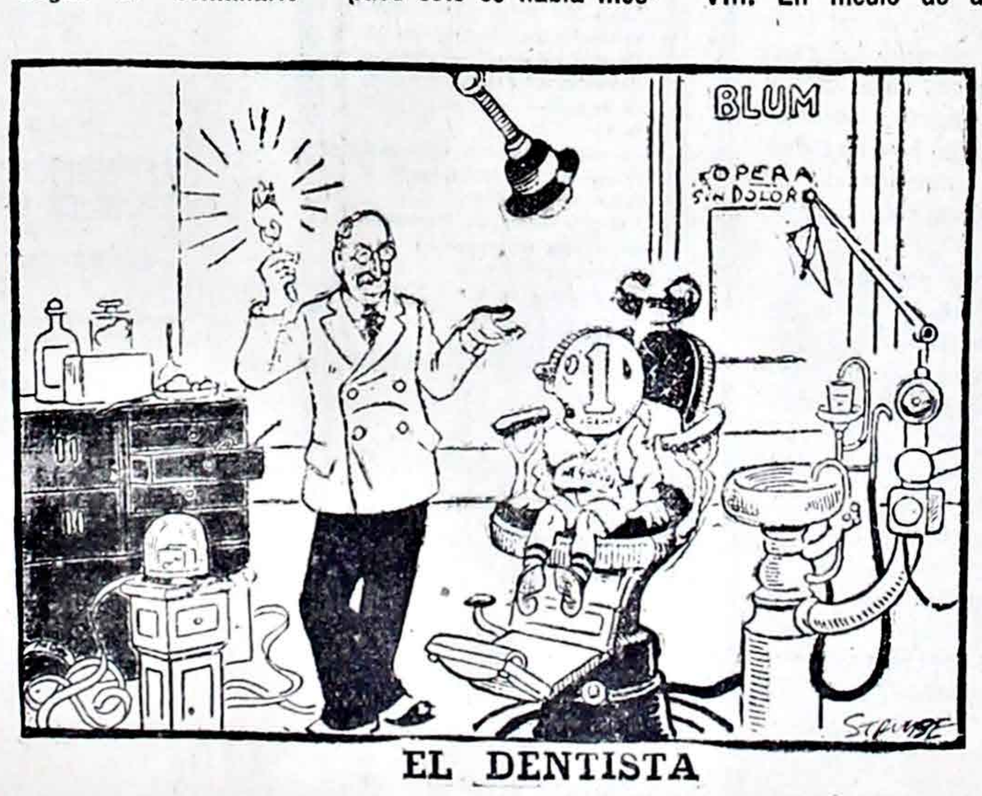

EL DENTISTA

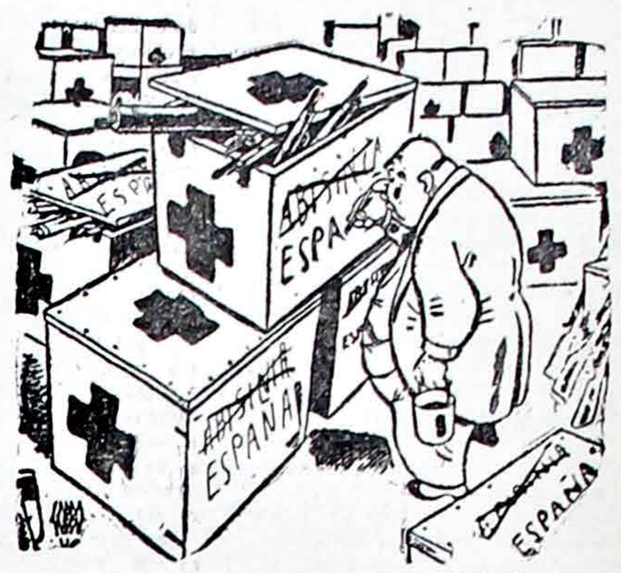

BUENOS NEGOCIOS

DOCUMENTO DIGITALIZADO GAMLP

Tratado de comercio suscrito entre las repúblicas de Bolivia y Checoeslovaquia

Como estuvo anunciado, ayer se firmó, en el local de la Cancillería, el convenio de comercio celebrado entre las repúblicas de Bolivia y Checoeslovaquia. El mismo que contiene estipulaciones corrientes en este género de pactos.

Los negociadores, el ministro de Relaciones Exteriores, señor Enrique Finot y el ministro Plenipotenciario de Checoeslovaquia, señor don Francisco Kaderabeck, suscriben el convenio cuyo texto consta de seis artículos y es el siguiente:

"Su Excelencia el Presidente de la República de Bolivia y Su Excelencia el Presidente de la República de Checoeslovaquia, animados del deseo de extender y facilitar [las erlaciones comerciales entar las relaciones comerciales enlebrar] un Convenio de Comercio, y han nombrado para el efecto sus Plenipotenciarios, a saber:

Su Excelencia el Presidente de la República de Bolivia,

Al Excelentísimo señor don Enrique Finot, Ministro de Relaciones Exteriores;

Su Excelencia el Presidente de la República Checoeslovaquia,

Al Excelentísimo señor don Francisco Kaderabeck, Enviado Extraordinario y Ministro Plenipotenciario ante el Gobierno de Bolivia;

Quienes, después de haberse comunicado sus respectivos Plenos Poderes, que fueron hallados en buena y debida forma, han convenido en las siguientes disposiciones:

Artículo 1o. — Las Altas Partes contratantes convienen en acordarse, recíprocamente, el tratamiento incondicional e ilimitado de la "Nación más favorecida" para cuanto concierne a los derechos de Aduana y a todos los derechos accesarios y la forma de percibirlos, así como para las reglas, formalidades y gravámenes a que podrían someterse las operaciones de Aduana.

Artículo 2o. — En virtud de este Convenio, los productos naturales o manufacturados originarios de cada una de las partes contratantes que se importen a uno y otro territorio, no estarán, por ningún motivo, sujetos a derechos, impuestos y gravámenes diferentes o más elevados ni a reglas y formalidades distintas o más onerosas que las que pesan o pesaren sobre los productos de la misma naturaleza de cualquier otro país.

Artículo 3o. — Asimismo, los productos naturales o manufacturados que se exporten del territorio de una de las partes contratantes con destino al de la otra, no estarán sujetos a derechos, tasas o gravámenes más elevados ni a reglas y formalidades más onerosas que los mismos productos destinados al territorio de cualquier otro país.

Artículo 4o. — Todas las ventajas, favores, privilegios e inmunidades que una de las Partes contratantes haya acordado o acordare después, en la misma materia, a los productos naturales o manufacturados originarios de otro país cualquiera o destinados a él, se aplicarán de inmediato y sin compensación a los productos de igual naturaleza originarios de la otra Parte contratante o destinados a su territorio.

Artículo 5o. —

a). — Se exceptúan, sin embargo, de las estipulaciones formuladas en el presente Convenio, los favores actualmente acordados o que puedan acordarse a los Estados limítrofes de Bolivia, para facilitar el tráfico fronterizo así como los que resulten de una unión aduanera ya concluída o que pueda celebrarse por cualquiera de las Partes contratantes;

b). — La República de Bolivia renunciará a pedir la aplicación de las disposiciones del presente Convenio con el objeto de gozar de los favores que se dispensen o puedan dispensarse por la República Checoeslovaca al comercio de los Estados de la Europa Central y de la del Sudeste, merced a convenciones especiales concluídas o por concluirse con dichos Estados para una colaboración económica más estrecha.

Artículo 6o. — El presente Convenio será ratificado y entrará en vigor a los treinta días después del cambio de las ratificaciones y regirá por el término de dos años. Expirando este plazo, continuará en vigencia mientras no sea desahuciado por una de las Altas Partes contratantes. Tal denuncia no producirá efecto antes de los seis meses de presentada.

Hecho en dos ejemplares en idioma español y dos en idioma checoeslovaco, en la ciudad de La Paz, a los diecinueve días del mes de noviembre de mil novecientos treinta y seis años.

En fe de lo cual, los respectivos Plenipotenciarios firman y sellan el presente Convenio.

Enrique Finot.
F. Kaderabeck

LEGION DE EXCOMBATIENTES NACIONAL SOCIALISTA

Se convoca con carácter urgente a todos los miembros que integran el Gran Consejo Directivo, con objeto de tratar asuntos de vital interés para la marcha de la institución, el día de hoy a horas 18 en la Secretaría General.

ACCION POLITICA

La "LECNAS" mantiene su credo firme sobre sus puntos programáticos del 17 de Marzo, no obstante de la inclinación de ciertos centros organizados que tratan de ingresar en conversaciones con el fin de formar el partido NACIONAL SOCIALISTA.

EL CONGRESO AGRARIO Y COLONIZADOR. —

El delegado de la Legión de Excombatientes Nacional Socialista al congreso Agrícola, Ganadero y Colonizador, el día de mañana presentará su ponencia al Comité Pro-Colonias.

Luna Quijarro, que ha sido acreditado para esta misión mantendrá sus puntos de vista desde el aspecto de un SOCIALISMO MODERADO el abordar la cuestión de tierras al Estado.

TOMBOLA PRO COLONIZACION.

La tómbola que con éxito viene organizando la Legión de Excombatientes Nacional Socialista, ha sido postergada para el día 24 de Diciembre, conmemorando la clásica fecha de NAVIDAD.

Hay obsequios muy preciosos y bonitos que llamarán la atención del público. Los precios de dicha tómbola serán reducidos. Sólo se espera la autorización de la Policía Municipal, para dar comienzo a las actividades.

MANIFESTACION PUBLICA. —

El gran Consejo en su última reunión ha resuelto postergar la manifestación pública de los cuadros de la Legión de Excombatientes Nacional Socialista, hasta que se produzca el final de las conversaciones políticas, no obstante que la LECNAS ya constituye un partido político de la clase de ex-combatientes.

Director de publicidad

REPRESENTANTES ANTE L.P.F.A.

El Ministerio absolverá la consulta rápidamente y en ese resultado se ha de saber si prospera la organización de los cuerpos consultivos.

En la sesión de L. P. F. A. del día martes pasado fueron acreditados como representantes del Club Volcán los señores Julio Cortez y Nicolás Loza.

El Club The Law acreditó también como representante al señor José M. Birbuet. Por el club La Paz Juniors fueron reconocidos como tales los señores Juán D. Guachalla y Emilio Cuenca.

EL ALCALDE DE LA PAZ PIDE QUE SE CONSTITUYA EL CUERPO CONSULTIVO

A efecto de proceder oportunamente a la organización de los Cuerpos Consultivos Municipales, creados por el Decreto de 14 de agosto del año en curso, la Alcaldía dirigió al Ministerio de Gobierno el siguiente oficio:

"En esta fecha he dirigido una circular a los Alcaldes Municipales provinciales del Departamento de La Paz, recomendándoles el cumplimiento de los artículos 6o., 8o. y 27 del Decreto Ley de 14 de agosto de 1936, relativos a la formación de los Cuerpos Consultivos y facción del proyecto de Presupuesto para la gestión de 1937.

La Alcaldía de mi cargo desea conocer las medidas que adopte el Ministerio de su digno cargo para el cumplimiento de los artículos 5o., 8o. y 33 del citado Decreto de 14 de agosto de 1936, para la formación del Cuerpo Consultivo de la Municipalidad de esta capital.

Con este motivo, renuevo a Ud. las seguridades de mi más atenta consideración.— (Fdo.) José Tamayo, Alcalde Municipal.

El Art. 5o. establece que los Cuerpos Consultivos se hallen integrados por un delegado de la Cámara de Comercio, otro de la Cámara de Industria; un delegado de la Federación Obrera, de la Asociación Colegio de Abogados, del Cuerpo de Ingenieros, del Sindicato de Medicos, del Sindicato de Quimicos, de la Federación de Juntas Vecinales, de la Liga de Propietarios y un representante del Alcalde.

El Art. 8o. indica que las entidades de referencia deberán designar a sus delegados el primer domingo de diciemre de cada bienio. A su vez, los elegidos presentarán sus credenciales al Alcalde el tercer domingo del mismo mes quien las calificará y los declarará posesionados.

El Art. 33 es, concordante con el anterior y se refiere a la elección que deberá hacerse en el próximo mes de diciembre.

SE CORTO LA VENTA DE WHISKY FALSIFICADO

El Ministerio de Industria y Comercio ha ordenado el decomiso de todo el whisky falsificado q' se vende en botellas y con etiquetas de whisky "Black and White" en todos los puestos de venta o almacenes de venta de licores.

Este hecho ha sido personalmente constatado por el Subjefe de la Policía Comercial señor José Oriona, y ha merecido de parte del Ministerio de Industria y Comercio la adopción y aplicación de las enérgicas medidas punitivas.

CALENDARIO

Noviembre
VIERNES
20
S. FELIX DE VALOIS

ESTADO DEL TIEMPO

(OBSERVATORIO DE SAN CALIXTO)
Salida del sol: 5,58 h.
Puesta del sol: 18,46 h.
Paso por el meridiano: 12,17 h.
Presión barométrica: máxima: 493,8.
Presión barométrica: mínima: 490,6.
Tendencia barométrica: a subir.
Temperatura a la sombra: máxima: 22,2.
Temperatura a la sombra: mínima: 7,0.
Temperatura a la sombra: media: 12,5.
Temperatura al sol: máxima: 28,0
Humedad relativa: máxima: 96.
Humedad relativa: mínima: 12.
Evaporación en milímetros: 5,8.
Viento dominante: N.
Estado del cielo: semicubierto.
Meteoros diversos: niebla al amanecer y relampagueo hacia E. a las 21.30 h.

COTIZACIONES

Estaño al contado	£. 233.10
Estaño a plazo	232.15
CASA HOCHSCHILD	
Estaño al contado	£. 233.10
Estaño a plazo	232.15
Plata al contado	£. 21 1/8
Plata a plazo	21 1/8
Plomo al contado	£. 21 7/8
Plomo a plazo	21 3/4
Zinc al contado	£. 16 1/8
Zinc a plazo	16 3/8
DUNCAN FOX	
Estaño al contado	£. 233.12.6
Estaño a plazo	232.17.6
ACCIONES	
Aramayo Mines, 29 chelines 4 peniques.	
Patiño Mines	15 3/8

EL LAGO ENIGMATICO

NOVELA POR JAIME MENDOZA

PROSPECTO

En el lago Poopó —tan poco conocido en Bolivia, no obstante hallarse en el centro de la Altiplanicie y la vera de un ferrocarril— existe cerca a su orilla occidental, una isleta que aparece en los mapas con el nombre de Filomena. Tal nombre tiene su por qué. Está ligado a un episodio romántico. En esa isleta vivió hace luengos años —tiempos de Melgarejo— un don Andrés Mendoza que se había acogido allí perseguido por el régimen tiránico. D. Andrés tenía una hija —hermosa muchacha— llamada Filomena, quien se mató un día arrojándose al lago, enferma de mal de amor. De ahí el nombre de la isleta.

Sobre este triste episodio escribió por esos tiempos el profesor cruceño D. Manuel María Caballero, de la Universidad de Charcas, una leyenda intitulada "La Isla", publicada en la "Revista Chilena", (1880), con un comentario de Gabriel René Moreno.

Hace más de cuarenta años, el autor de "El Lago Enigmático", siendo aún adolescente, encontró entre los papeles de su padre la leyenda de Caballero; y profundamente impresionado, no por la factura literaria, sino por el argumento, se propuso escribir todo un libro sobre el tema. Pero lo interrumpió en los primeros capítulos. No conocía la Altiplanicie. El único lector de esos capítulos fué otro adolescente amigo íntimo del autor: Manuel Céspedes.

Años más tarde, el autor llegó hasta la Altiplanicie, y aun residió un tiempo en Challapata, frente al Poopó, recogiendo allí entre los antiguos vecinos del pueblo viejo, diversos datos sobre los personajes de la leyenda. Y entonces, con el ímpetu de cumplir su anterior empeño, escribió otros capítulos, enseñándolos en Sucre a los escritores Antonio José de Sainz y Rómulo Arano Peredo. Mas tampoco esta vez pudo el autor persistir en su propósito, embargado como estaba por los afanes prosaicos de su profesión.

En fin, hace poco, insinuado el autor insistentemente por la Editorial Ercilla, de Santiago, para enviarle una obra de índole literaria, sobre todo de versos —campo que hacía mucho tiempo había abandonado— acudió para llenar este compromiso con el Director de esa editorial, Sr. Laureano Rodrigo, a los viejos papeles que formaban "El Lago Enigmático', novela inconclusa de su juventud.

Es la que ahora sale a luz. El autor, a última hora, ha preferido darla a la estampa en la Editorial "Charcas" de Sucre y no en Santiago.

Con motivo de la susodicha leyenda el autor ha pretendido también hacer un ensayo folklórico, reconstruyendo, dentro de un ambiente meramente familiar, cosas y seres de remotas edades. Tal es el caso de la mujer Angela y del personaje principal del libro —Gabriel Pacheco— el guitarrista empedernido, en cuyos cantares aparece la nota llorona de nuestros abuelos, aún cuando también hay ya escapatoria que hacen pensar en nuestros nietos.

"EL LAGO ENIGMATICO
APARECERA EN BREVE

Pedidos: EDITORIAL CHARCAS — SUCRE — Casilla 190

Dr. F. SANCHEZ PEÑA
MEDICO CIRUJANO-OCULISTA
Consultas de 5 a 7.30 p.m.
De la Clínica Universitaria Oftalmológica de Santiago de Chile y del Manhattan Eye, Ear y Throat Hospital de Nueva York.
Av. 16 de Julio No. 99.— Reabrió su consultorio.

DOCTOR GARCIA PRADEL
CIRUJANO-DENTISTA
Dentista Escolar, por exámen de competencia.
Consultorio: Calle Comercio 371 de 9 a 12 y 2 a 6.
ALTA ESPECIALIDAD.— Curaciones sin dolor.— Calciofosfovitaminoterapia (tonificación de dentaduras débiles). — Terapéntica moderna sobre la etiologia dentaria de muchas enfermedades generales.
Puentes, Coronas y Dentaduras perfectas que no sé desprenden al hablar ni al masticar.
Piorrea, Estomatitis, Enfermedades secretas bucq-gingivales.
Horas reservadas fijas. — Atención nocturna de 6 a 8 y de 9 a 10.

RUEGO A TODAS LAS CASAS EXPORTADORAS DEL PAIS QUE TENGAN INTERES EN ESTABLECER RELACIONES COMERCIALES DIRECTOS CON CHECOSLOVAQUIA ,DE HACERME

OFERTAS DE CUALQUIER PRODUCTO QUE SE PUEDA EXPORTAR

CON AMPLIOS DETALLES REFERENTE A PRECIOS. CALIDAD Y CANTIDAD, CONDICIONES DE PAGO, PLAZOS DE ENTREGA, etc. ADJUNTANDO MUESTRAS.

LAS FIRMAS INTERESADAS EN LA REPUBLICA CHECOSLOVACA SON LAS FABRICAS Y CASAS IMPORTADORAS MUY IMPORTANTES.

EN CASO DE CONVENIENCIA SE PODRAN HACER LOS NEGOCIOS A BASE DE COMPENSACIONES SIN QUE TAL CONDICION SEA IMPRESCINDIBLE

FELIX SPIELMANN, LA PAZ

LOAYZA 161 — TELEFONO 681 — CASILLA 758

REPRESENTANTE DEL INSTITUTO OFICIAL DE EXPORTATION DE LA REPUBLICA CHECOSLOVACA.

REPRESENTANTE DE LAS INDUSTRIAS CHECOSLOVACAS.

CORRESPONSAL DE LA REVISTA COMERCIAL "WELTHANDEL"

SUCURSAL PARA LA EXPORTACION DE LOS PRODUCTOS DE LA PROVINCCIA DEL BENI:

Carlos Bause y Cía.

GUAYARAMERIN — BENI

Los cruceños se abstuvieron de celebrar el Centenario de Gabriel Renè Moreno

EL CONGRESO DE LEGIONES FEMENINAS CREARA ESCUELAS-HOGARES POR SU CUENTA

EN TODAS LAS CAPITALES DE DEPARTAMENTO CON EL FIN DE FAVORECER A LAS MADRES QUE TRABAJAN EN EMPRESAS INDUSTRIALES

COCHABAMBA, 19. (Especial). El Congreso de Legiones Femeninas revocó sus votos de aplauso y censura acordados en anteriores sesiones. Igualmente resolvió la creación de Escuelas-Hogares por sus cuentas en las capitales de departamento, a fin de favorecer a las madres que trabajan y que no pueden concurrir libremente a sus ocupaciones por tener que atender a sus hijos.

VIAJO A TRINIDAD EL MINISTRO DE GOBIERNO

COCHABAMBA, 19. (Especial).— El Ministro de Gobierno, teniente coronel Viera, viajó a Trinidad para asistir en representación de la Junta de Gobierno a las fiestas departamentales del Beni.

ACCION BENEFICA DE LOS PERIODISTAS

COCHABAMBA, 19. (Especial).— Prospera la colecta iniciada por los periodistas en favor del vestuario de los niños asilados en la Gota de Leche.

ELIGIERON SUS REPRESENTANTES

COCHABAMBA, 19. (Especial).— La Federación Obrera del Trabajo eligió sus representantes al Congreso Nacional de Sindicatos que se reunirá en La Paz.

Dr. R. STASZESKI
CIRUJANO DENTISTA
Estudios en el exterior.— Comercio 578. 2o. piso. Consultas diarias de 9 a 19.

DECLARACIONES DEL CORONEL TORO

COCHABAMBA, 19. (Especial).— "Vanguardia" publica las declaraciones del coronel Toro formuladas al diario "Ultima Hora" de La Paz sobre la necesidad imperiosa de que las fuerzas de izquierda deben formar un frente único para luchar contra los avances de organismos reaccionarios.

SITUACION DE LOS INVALIDOS

COCHABAMBA, 19. (Especial).— El Ministro de Defensa Nacional telegrafió anunciando haber ordenado el pronto despacho de los expedientes de calificación de invalidés, a fin de salvar la situación económica crítica de los inválidos del Chaco.

CONFERENCIAS DEL DR. ENCINAS

COCHABAMBA, 19. (Especial).— El Dr. Encinas, ex-Rector de la Universidad de Lima, dictó su segunda conferencia Pedagógica en el Salón de Actos de la Municipalidad.

NUEVAS SECCIONES POLICIARIAS

COCHABAMBA, 19. (Especial).— La Policía de Seguridad creó la Sección Estadística e Informaciones, procediendo al empadronamiento del comercio, la industria, los profesionales, etc. La Policía, asimismo, inició una enérgica campaña de represión contra la vagancia infantil.

APLAUDEN UNA MEDIDA DEL GOBIERNO

COCHABAMBA, 19. (Especial).— Se aplaude la negativa del Ministerio de Comercio a acceder a la solicitud de la Empresa de Luz y Fuerza para rebajar sueldos, salarios y bonificaciones atendiendo a haber alzado sus tarifas.

CONCLUSIONES EN UN PROCESO

COCHABAMBA, 19. (Especial).— Hoy se dictará conclusiones en el proceso de parricidio seguido contra Federico García. Se estima que el fiscal pedirá la pena de muerte para el acusado.

Una carta que explica en parte los alcances de esa actitud.

SANTA CRUZ, (Por correo).— Contrariamente a lo que se suponía en otros distritos de la república, acá —en la cuna del gran escritor bibliógrafo— no se ha rendido ningún homenaje con ocasión del centenario de Gabriel René Moreno. Bien es verdad que los cruceños se adelantaron ya a cumplir este deber en el entendido de que René Moreno vino al mundo el 6 de febrero de 1836, como equivocadamente se sostuvo por algunos de sus biógrafos.

Explicando esta apatía el intelectual don Agustín Landivar Zambrana ha escrito la siguiente carta:

"Santa Cruz, 7 de noviembre de 1936 años. Señor D .Gabriel René Moreno.

(Q. E. P. D.)

Querido y nunca bien llorado Don René:

Si mal no rezan las actas parroquiales y a ser cierta la partida de bautismo que encontró en sus investigaciones históricas el doctor Julio Salmón, que será vuestro próximo apologista con un libro muy bien documentado que tiene en preparación, hoy es el día en que viniste al mundo, hace justamente cien años, don René.

Mirado el acontecimiento con un poco de buena voluntad y poniéndonos contritos a pensar en la mejor forma de celebrar tan grato día, no hallamos otro homenajo más significativo, más elocuente y más sincero que éste, solidario y unánime, del silencio, con que tu pueblo asiste en honra y pres a tan magno aniversario.

No se puede inculpar a las instituciones ni a los hombres de tu pueblo el delito que en sí involucra el olvido o el abandono de lo que es imperativo mandar hacer y cumplir. Por ejemplo, un programa municipal de fiesta-aniversario, una velada del Circulo llamado de la Prensa, un desfile o una romería, habrían sido frivolidades cívicas sin ninguna repercusión histórica y hueca de trascendencia patriótica.

¡Oh, pero el silencio! Esto sí que es digno de vuestra alcurnia espiritual, de vuestro abolengo de bibliómano e historiógrafo apolillado, de vuestra casta de varón indómito y vertical, de vuestra vida que fué silencio y de vuestra muerte que es el silencio hecho témpano y granito de fabricación nacional.

Por otra parte, y enhorabuena, no quisisto llegar a la cumbre de los próceres de nuestra historia. Era demasiado baja para tí. ¿Qué hoja de servicios públicos puedes ostentar en tu vida, que los gobiernos en nombre de la nación os hubieran agradecido?. Ninguna, a no ser una acusación maldita de traidor a la patria, que querías salvar. Los ministros toda esa colección de hombres clasificados en la zoología política del país, han visto con singular tino o indiferencia estas cosas y han dado su fallo catoniano, más o menos concebido en los siguientes términos: "DESTINASE AL CIUDADANO GABRIEL RENE MORENO A OLVIDO PERPETUO". Y, gracias. De su lado, la zarandeada opinión pública, especie de descriminadora nacional, no paró mientes en ensayar una actitud de escala musical, ascendente o descendente, según fuera necesario la tromba o el "delicatto" en esa orquesta animadora de la parranda internacional en que vivió Bolivia el ochocientos.

Y esto caso que es nada, don René. Tendrías que echarles un vistazo a vuelo de pájaro, como se dice ahora, al Santa Cruz de tus gratas y caras recordaciones. Mentira de buena ley es en los días que corren, aquella verdad evangélica de vuestra época, sobre la "famosa repulsión de tres siglos que nos legaron los pobladores de Grigotá". Nuestra sangre se vacía en odres viejos y no hay quien la cuide. Nuestra lengua escucha ya una dialéctica extraña y no hay quien la defienda.

Con dolor y vencidor en el encerramiento, trasmontamos un poniente que tiene que languidecer en la disolución de nuestra propia naturaleza que nos diera personalidad y que caracterizó el origen y el destino de todo un pueblo. Estamos vencidos por el "concurso sociológico incoherente, despoblado de fuerzas vivas capaces de labrar la coyunda de los intereses económicos", y como tú lo imaginabas "con el ayer y el hoy y el mañana contrapuestos".

¡Qué Santa Cruz el de ahora, don René. La alquería que conociste es una aldea en derrumbe, sin ánimo y sin trazas de rehacerse. Más tierra y más barro que en los caminos hay en las calles. El espíritu andaluz cruceño está de vacaciones hace rato y su ausencia se dá por definitiva. Un hibridismo moral y social se ha residenciado con raíces profundas en el ambiente. Y para colmo de males, ¡hoy don René, se dice que parcelas queridas de nuestro patrimonio, que pedazos de este gran corazón de tierra cruceña, que sangre de estas venas y hombres de estos lares, se irán porque los llevan a un Nuevo Departamento proyectado.

A manera de carta he intentado interpretar un estado emotivo de sentimientos personales y también colectivos. Tal vez las palabras y la forma del procedimiento no es el más acertado para acercarse hasta tí en tono de queja y de protesta velada. Pero a manera de confidencia no creo que esté fuera de lugar dirigirse al sepulcro, ya que el silencio de tu centenario invita a ello en nombre de la justicia y de la verdad y en el del mismo sepulcro, que es el más grande silencio de tu vida y el más verídico triunfo de tu obra.

POR FALTA DE UNA ORIENTACION DEFINIDA SE TORNA EN GRAVE LA SITUACION ECONOMICA

LAS MEDIDAS ADOPTADAS A BASE DE LA FIJACION DE LOS TIPOS DE CAMBIO SOLO SIRVEN PARA AGUDIZAR LA DECONFIANZA

ORURO, 19. (Especial).— "La Patria" se refiere a la situación económica que se torna cada día más grave por falta de una orientación definida y dice que las medidas adoptadas a base de la fijación de los tipos de cambio solo sirven para agudizar la desconfianza.

RETORNAN CUATRO DEPORTADOS

ORURO, 19.— El Ministro de Gobierno telegráficamente anunció al Rotary Club el retorno de cuatro ex-prisioneros que se hallaban deportados. Todas las instituciones piden que la medida sea extensiva todos los confinados.

EXAMENES DE COMPETENCIA

ORURO, 19. (Especial).— La Sociedad 10 de Febrero en su última reunión de anoche acordó propiciar la idea de que todos los cargos públicos y especialmente los de Instrucción sean ocupados previo examen de competencia. Auspiciará asimismo un concurso folklórico con objeto de seleccionar la representación orureña al concurso que debe realizarse en La Paz.

DEPURACION EN EL SERVICIO DIPLOMATICO

ORURO, 19. (Especial).— "La Mañana" editorialmente comenta la resolución del Ministerio de Relaciones Exteriores en sentido de depurar el servicio Consular y aboga por la selección cuidadosa y la profesionalización de la diplomacia, organizando una escuela de aprendizaje. Pide el cambio inmediato de los elementos que vienen desempeñando esos cargos sin más merecimientos que ser servidores políticos incondicionales con desmedro del prestigio nacional.

ESTE ANUNCIO VALE TODO SU COSTO

VEA COMO ESTA NUEVA CLASE DE NEUMATICOS PUEDE SALVARLE LA VIDA

FAMOSA INVENCION GOODRICH QUE PROTEGE A UD. CONTRA REVENTONES

¿Por qué no se protege Ud. con los neumáticos Goodrich Silvertown de Seguridad? Son los únicos en el mundo que poseen la Capa Dorada—exclusiva invención Goodrich que hace estos neumáticos Silvertown tres veces más seguros contra reventones a grandes velocidades.

Vea Como Ocurren los Reventones

Cuando Ud. conduce a grandes velocidades por la carretera—cuando las ruedas de su coche giran cada vez con mayor rapidez, sus neumáticos desarrollan tremendo calor interno. Este calor produce la separación del caucho y tela, hasta que—BANG!—un reventón, que tal vez le hará perder el control del coche. Pero, en los neumáticos Silvertown, la sorprendente Capa Dorada resiste este calor interno y, en consecuencia, los reventones a grandes velocidades quedan eliminados a tiempo.

Meses de Kilometraje Extra Sin Costo Aditional

Apesar de que los neumáticos Silvertown son los únicos que se fabrican con la exclusiva Capa Dorada Salvavidas, no le costarán más que los de otras marcas conocidas no provistas con esta protección adicional.

Ponga su mano sobre la formidable banda de rodamiento Silvertown, de profundas ranuras—sobre las fuertes mordazas de firme adhesión y entonces comprenderá Ud. por qué los neumáticos Silvertown le protegerán contra ese peligroso patinaje que con frecuencia ocasiona accidentes.

No corra más riesgos. Traiga su coche hoy mismo para aplicarle los neumáticos más seguros que Ud. puede comprar. Y, no olvide que no le costarán más que otras marcas conocidas. Además, le darán muchos meses de kilometraje extra y legítima protección sin costo adicional.

GRATIS: Este lindo emblema tiene un reflector de cristal rojo para protección al apagarse la lámpara trasera. Nada tiene que comprar. Véanos hoy mismo.

El NUEVO Goodrich Silvertown De Seguridad
CON CAPA DORADA SALVA-VIDAS

LINALE & WEISS. — AVENIDA MONTES 786 — 790.— TELEFONO 688.

La presencia del presidente Roosevelt asegura el éxito de la Conferencia

LA RAZON

DIARIO INDEPENDIENTE. — SOCIEDAD ANONIMA

PRESIDENTE: Carlos Navarro.
DIRECTOR: Fabian Vaca Chávez.
ADMINISTRADOR: J. L. Gutiérrez Granier.

CONCEPTOS FUNDAMENTALES

El presidente Alessandri acaba de dirigir a una de las ramas del parlamento un importante mensaje, recomendando la aprobación de dos proyectos en los cuales se plantea la necesidad de resguardar el orden interno del pais contra grupos "que intranquilizan la vida nacional".

Las razones en que apoya su demanda el mandatario chileno son de tal naturaleza, tienen una significación tan honda y tan palpitante, no sólo para el pueblo vecino y amigo sino para todas las naciones de este Continente, —que participan de las mismas inquietudes y peligros— que bien merecen un comentario de nuestra parte, por lo mismo que los argumentos en que aquellas se fundan se hallan del todo conformes con el ideario que venimos sosteniendo desde estas columnas y con el criterio dominante en todos los países no contagiados por el virus de ideologías y prácticas exóticas.

Con un claro concepto de la realidad política de nuestro tiempo, el presidente Alessandri no sólo se refiere a la amenaza comunista, —punto sobre el cual parecen estar de acuerdo todos los gobiernos de América— sino a ese otro peligro que se esboza en algunos Estados del Nuevo Mundo, consistente en subvertir los principios del régimen democrático, que proclaman de un modo uniforme las Constituciones de estos países.

A este respecto dice el mandatario chileno: "Muchos sostienen que el régimen gubernamental del mundo está disputado por dos sistemas. el comunismo, que nos lleva a la dictadura roja del proletariado; o bien la dictadura de la derecha preconizada bajo distintos nombres y distintas formas. El problema no puede ni debe ser resuelto en uno u otro extremo. Hay una solución media: afianzar definitivamente el régimen democrático del gobierno, corrigiéndolo y depurándolo de sus actuales vicios y defectos. Las incertidumbres en que vive el mundo al presente y cuyos oleajes nos alcanzan también, debemos salvarlas sobre esa base".

He ahi un gobernante que ha sabido traducir fielmente el espíritu, las tendencias y la organización de estas jóvenes nacionalidades del hemisferio occidental. Ellas surgieron a la vida independiente con un ideario colectivo: el régimen republicano democrático, que abomina la dictadura, así ella venga de abajo o de arriba, de la derecha o de la izquierda.

Y es de esta doble amenaza que el presidente Alessandri trata de salvar a su patria, proponiendo medidas que ya fueron adoptadas en otras naciones y que tienden a generalizarse en la mayor parte de los pueblos modernos, reafirmando cada vez las doctrinas por cuya realización luchó la humanidad a través de los siglos.

Lo esencial por ahora es perfeccionar nuestro régimen de gobierno, educar al pueblo en el ejercicio de sus derechos políticos, corregir los vicios de nuestra democracia, y no caer en el error de transplantar a nuestro medio sistemas aparentemente nuevos y que no son, en definitiva, sino una reacción del despotismo, para anular la libertad y desposeer al pueblo de sus atributos de soberanía.

SE ESTUDIA EL DECRETO SOBRE UTILIDADES QUE DEBE PERCIBIR EL COMERCIO EN GENERAL

Ayer el Ministerio de Comercio e Industria remitió el proyecto de utilidades que debe percibir el comercio, a conocimiento del Ministerio de Hacienda para que este manifieste su opinión.

Dicho proyecto puntualiza las utilidades autorizadas al comercio que recibe divisas del Estado y a aquellos otros que obtengan en la venta de mercaderías y artículos importados a cambio libre.

Las mercaderías y los artículos importados o por importarse con divisas cedidas por el Estado, que no sean a cambio libre, serán vendidas a precios calculados sobre el tipo de cambio que se conceda, no pudiendo el comerciante percibir, de acuerdo al decreto de junio último, un porcentaje de utilidad líquida mayor del 12 por ciento en los artículos de primera necesidad y el 20 por ciento en los simplemente necesarios.

Las mercaderías y los artículos catalogados se contabilizarán ante aduanente, aplicándose un 20 por ciento por gastos generales, entendiéndose por tales, los de administración, alquileres, propaganda, etc.

Para la venta de artículos y mercaderías importadas con giros obtenidos a cambio libre, se tomará en cuenta el cambio bancario vigente el día de la venta. El comerciante podrá obtener sobre estos artículos importados a cambio libre la utilidad del 40 por ciento. Para establecer dicho utilidad el comerciante cargará como máximo a su costo el 30 por ciento por gastos generales, el 20 por ciento por diferencia de cambio, fallas, etc. El 10 por ciento por propaganda y presentación.

Por último el comerciante presentará al Ministro de Comercio, todos los documentos necesarios y antes de expenderlos se deberá realizar una contabilización de las utilidades que debe percibir. Dichos documentos serán certificados, polizas facturas y otras, que deberán ser presentados en el término de tres días de su llegada.

EL PERSONAL DE LA DELEGACION BOLIVIANA FORMULA DECLARACIONES AL PARTIR

Hoy viajan el Canciller Finot y los delegados a la Conferencia

De acuerdo con informaciones anteriores, anunciamos que hoy viaja a Buenos Aires, via Chile, el Ministro de Relaciones Exteriores y Culto señor Enrique Finot. Vá con el Subsecretario del despacho, doctor Alberto Cortadellas.

El canciller, como se sabe, viaja invitado por el gobierno de Chile, pais donde ha de permanecer pocos días; debiendo luego dirigirse por la vía del transandino, a Buenos Aires.

OTROS DELEGADOS

Los señores Eduardo Diez de Medina y Javier Paz Campero se dirigen también hoy a Buenos Aires en el tren panamericano, debiendo llegar a la capital federal el lunes en la mañana. Serán recibidos en la estación Retiro por los funcionarios de la Legación boliviana y de la delegación en la Conferencia de Paz del Chaco.

DECLARACIONES DE LA DELEGACION

A tiempo de partir los miembros de la delegación han hecho una declaración colectiva, en los siguientes términos:

"En momentos de emprender viaje a su destino, la Delegación de Bolivia a la Conferencia Interamericana de Consolidación de la Paz se encuentra animada del propósito de contribuir con toda su buena voluntad a la importante obra que está llamado a realizar ese brillante concurso de hombres representativos de América.

La presencia en Buenos Aires del Presidente Roosevelt, autor de la iniciativa para reunir a los pueblos del Continente y,-bd,tnin-dyO.dartb sus destinos solidarios, contribuirá a rodear a la Conferencia de mayor prestigio y a crear el ambiente propicio a la realización de sus altos fines.

Bolivia concurre a la cita de Buenos Aires firmemente decidida a no escatimar su ayuda leal en la labor de consolidar la paz americana sobre la base de la justicia y de la cooperación internacional".

IMPORTANCIA DE LA CONFERENCIA

En Buenos Aires existe mucho interés por seguir el desarrollo de las deliberaciones de la Conferencia. Puede decirse que el hecho de concurrir a ella el presidente de los Estados Unidos, Mr. Roosevelt y el Secretario de Estado Mr. Cordell Hull, constituye en la historia de las relaciones internacionales de los tres continentes un punto de partida del nuevo concepto, esencialmente jurídico, de la convivencia de los pueblos representados.

En general, la prensa, el público y los círculos oficiales de todos los países americanos, está pendiente del suceso. Faltan once días para la inauguración de la Conferencia y la llegada de los delegados constituye en Buenos Aires una nota de actualidad.

Son auspiciosos los pronósticos que se hace respecto al éxito de las deliberaciones de esa histórica asamblea de los pueblos, que recuerda la iniciativa de Bolívar, concretada en la Liga Anfutriónica de naciones americanas.

DATOS ESTADISTICOS

La oficina de estadística que funciona anexa al ministerio de Hacienda publica cuadros provisionales de mucho interés, respecto a la producción minera, el movimiento demográfico, el volúmen de exportaciones e importaciones," etc.; datos que son estudiados atentamente por las gentes de negocios y por los funcionarios fiscales que tienen el deber de conocerlos, a fin de orientar mejor su acción dirigente.

Existe en el país el mejor deseo de colaborar en la obra de rehacer la economía pública y a ese fin parece importante complacer esos datos estadísticos en la medida de lo posible. Por ejemplo, será necesario conocer cual es el monto de las disponibilidades en divisas q' entregan cada año los exportadores y la inversión de las mismas. Algunos de estos datos se han publicado fragmentariamente, pero el público no los conoce en su totalidad. A fin de hacer estudios documentados acerca de un asunto tan importante, sugerimos la conveniencia de que la dirección de estadística recopile esos datos y los publique en cuadros explicativos y comparados; de manera que el país conozca a conciencia cual es el aporte de los exportadores y en qué medida su ayuda sirve para sostener la economía dirigida que prefiere el gobierno.

Los exportadores, mineros principalmente, admiten, con acopio de documentación, que gravita sobre ellos el peso de la economía del país, con mengua y perjuicio de sus intereses. Otros no lo creen y consideran que no existe esa colaboración en la tarea de sostener la vidaeconómica de la nacionalidad Para que la palabra oficial, expresada en cifras, se produzca, aclrando esta duda, hace falta que la oficina de estadística dé a conocer los detalles que solicitamos, y por medio de ellos — los cuadros— se ha de poder estimar en su verdadera importancia la ayuda que esos exportadores prestan al país y al gobierno por consecuencia.

Aspectos de la colonización

Mucha gente se entusiasma con la labor colonizadora y otros se regocijan con el paisaje de la campiña, pero luego todos se concentran en las ciudades y sustituyen su momentáneo optimismo con la vida ciudadana, urgida de necesidades premiosas que van aumentando cada vez más, a medida que el hecho se agudiza.

La escasa pblocaón diseminada en el extenso territorio nacional no puede producir más en calidad ni en cantidad. Necesitamos de ayuda, de brazos para colaborar en la gran tarea de trabajo que brinda el exuberante territorio.

Intentar esa obra con sólo el aporte de la población boliviana sería tanto como trasladar gente de un punto a otro del terriorio; lo que ineresa al porvenir del país es formar verdaderos núcleos colonizadores, destinando a la obra recursos suficientes. La organización de esos centros no es cosa de improvisar.

Las tierras aptas para la colonización se hallan casi siempre muy alejadas de los centros poblados y carecen de comunicaciones rápidas o permanentes con las ciudades del interior. El ferrocarril pasa muy lejos de ellas y no es posible por esa causa establecer industrialmente esa obra, en grande, con proyecciones serias.

Por otra parte los colonos europeos o americanos que se dedican a venir pueden sentir el desánimo si la empresa no prospera y su esfuerzo no encuentra remuneración, estímulo y recompensa. La tarea es vasta. Pero es preciso entender que los territorios aptos para colonizar deben primero estar ligados a los centros productores o de consumo por vías cómodas y de tráfico permanente. Luego hay que destinar a la obra colonizadora ingentes recursos. Consideramos en esto que la obra ferroviaria del país tiene que consultar con forzosidad el aspecto de los núcleos de colonizadores. Porque pueden prestarse mutua ayuda al correr de los años. De ahí que se hace indispensable acometer fundaciones bien organizadas, con importante capital y conforme a planos bien meditados. La tierra es vasta, las iniciativas abundan, lo que falta es recursos y colonizadores. Si se puede disponer de dinero todo ha de poderse subsanar. El capital invertido en la explotación agraria, es el imperativo del momento.

MATRIMONIO

El concepto de que el matrimonio es sólo un problema individual, es decir que afecta exclusivamente a la persona, es muy relativo si no inexacto. Vale más, indudablemente, el criterio que reconoce al acto matrimonial una función decisiva para el porvenir de la sociedad.

La eugenesia, con su inexperto gesto de novedad, suele encaramarse resueltamente, diciendo: "me corresponde arreglar eso, porque sólo merced a mis indicaciones mejoraremos el tipo racial". Y en este orden Hitler y Mussolini son ante todo gerentes de un plan eugenésico, que tiende a crear razas depuradas, aptas y capaces para cumplir su alto destino político.

Con una terquedad sospechosa el jurista o el político, que sólo atienden a sus convicciones exclusivas, afirman empero que el matrimonio es problema individual. Luego, lógicamente, viene la cuestión del divorcio que reducida a su expresión más sencilla tiene el mero alcance de un episodio también personal. Dos seres se unen, son incompatibles su carácter o sus ideas, pues disuelven el vínculo. Hay en ello una recóndita raíz individual: es preciso salvar su conciencia, no martirizar su vida con la unión que repudian.

Un matrimonio contraído empero con las precauciones que prescriben los adictos a la eugenesia debería ser, dentro del concepto estricto de socialismo, perdurable y no estar sujeto a las contingencias del criterio individual; porque al cabo presta a la sociedad, al Estado, una fuerza primaria donde ha de operar el genio político; y, en suma, a causa de que mejora la capacidad étnica, seleccionando en el sentido de la supervivencia de los más aptos, físicamente dotados para triunfar y obtener éxito en la lucha por la existencia. Este tópico de pura extracción darwiniana prevalece, sin duda, en ese concepto de la regulación matrimonial.

El abuso de la institución del divorcio puede conducir a un pueblo a extremos inconcebibles. Dando por cierto que la precaución aconsejada por la eugenesia es necesaria, los casos de divorcio deberían reducirse notablemente, descartando sobre todo los motivos meramente personales. Hay que entender que la familia llena una gran función social y que es preciso rodearla de garantías, a fin de que cumpla su deber específico en máximas condiciones. En este sentido el divorcio absoluto, que el gobierno se propone modificar, facilitando el procedimiento que alcanzará la disolución del vínculo, parece un empeño antisocial, del más puro individualismo, porque sólo obedece a las necesidades personales y no considera el carácter social de la institución.

Es muy probable que en la mayoría de los casos llegan a identificarse el gusto individual y los recónditos dictados de la especie, como se ha dicho en varias oportunidades. Pero cuando el matrimonio se ha celebrado con la meticulosa garantía de los procedimientos que prescribe la eugenesia, el deber social consiste en no romper el vínculo, porque de hacerlo atentaría contra su criterio regimentario, que es para su concepto lo esencial.

ROLAND.

ACTUALIDAD

RECONOCIMIENTO

El reconocimiento del gobierno de Burgos, que han iniciado dos grandes potencias europeas como Alemania e Italia, parece una medida lógica. No se trata en ésto de demostrar simpatía por las fuerzas nacionalistas españolas o desafecto a las milicias rojas, sino de considerar un hecho objetivo: que el pueblo español se está dando con las armas el gobierno que desea.

No cabe para los países neutrales estimar que el reconocimiento del gobierno de Burgos sea prestar apoyo moral a esa causa, porque se trata llanamente de tomar el peso a los acontecimientos y persuadirse de que el gobierno de Madrid no representa la voluntad de la mayoría nacional, ni ejerce jurisdicción en territorio peninsular, salvo en regiones reducidas.

Habria sido inverso el procedimiento en el caso de haber prevalecido la voluntad del gobierno en esta guerra civil. Habríamos continuado manteniendo relaciones con España, representada por su gobierno de mayoría, socialista, como hasta hoy. De modo que no tanto las afecciones como la objetividad pura del asunto prevalece en este caso.

El gobierno de Burgos es nacionalista, o sea que como el nuestro quiere exaltar el sentimiento propio, libertándolo de la influencia perniciosa de doctrinas o manejos internacionales que hacen zozobrar su propia seguridad. El régimen imperante entre nosotros profesa esas mismas convicciones y si fuese necesario, aparte de lo objetivo, invocar estos títulos o argumentos para justificar el acto de reconocimiento, nada tendría mayor eficacia que esta perfecta identidad de ideología y de sentimientos.

Es claro que algunos hombres prudentes prefieren esperar que la lucha se defina en la capital para dar este paso, pero la medida será perjudicial a los intereses recíprocos de uno u otro país. Aquellos que tienen asilados en las legaciones se han visto obligados a continuar manteniendo relaciones con el gobierno de Madrid, a fin de que no excuse las garantías que debe prestar para que sea respetado ese derecho. Pero iguales garantías podrían solicitar a los que atacan la ciudad, puesto que sus fuerzas bombardean Madrid y son las que en propiedad tendrían que garantizar la vida y la seguridad de las legaciones, salvándolas del bombardeo. Porque si continuamos manteniendo relaciones con el gobierno que resiste en la capital resultará al cabo la siguiente y rara situación: que no podemos pedir nada a las autoridades rebeldes, puesto que no hemos reconocido a su gobierno, a fin de entrar en inmediatas relaciones con él, respecto de esas garantías y seguridades, precisamente.

Aconsejamos, en resumen, que se produzca el reconocimiento, descartando de este criterio toda sospecha de parcialidad o de simpatía con el método que triunfa en España; ateniéndonos solamente al resultado objetivo de la campaña, que brinda al gobierno de Burgos el control y la jurisdicción en cuatro quintas partes del territorio peninsular, y absoluto en las colonias del norte africano.

ULTIMO PLAZO A LOS DEUDORES AL FISCO

Después de haberse estudiado con bastante detenimiento en el Despacho de Hacienda, ha sido sometido a consideración de la Junta Militar de Gobierno, un proyecto de decreto supremo sobre liberación del recargo de intereses a las deudas rezagadas de quienes tienen obligaciones con el Fisco, por concepto de impuestos devengados.

Esta determinación viene a llenar una necesidad sentida por todas aquellas personas que hasta ahora no pudieron hacer efectivas sus deudas contraídas con el Fisco, una vez que sucedía que los intereses fueron recargándose en tal forma que en muchos casos sobrepasaban éstos al monto mismo de lo adeudado. Hoy se trata de allanar esa dificultad, dando al mismo tiempo una magnífica oportunidad a los deudores del Estado para que puedan satisfacer sus obligaciones en condiciones realmente ventajosas y favorables.

El propósito del Ministerio de Hacienda, interpretando fielmente la realidad económica por la que atraviesa el país, al propiciar la vigencia de tal medida, no es otro que el de otorgar facilidades verdaderamente de excepción para todos los que tienen deudas pendientes con el Fisco, liberándoles de los intereses que sobre ellas pesan, a fin de que puedan satisfacer dichas obligaciones, dentro de las posibilidades actuales, hecho que redundará, indudablemente, en beneficio del Estado, muy mal cobrador hasta la fecha.

Como se puede apreciar, por lo ligeramente expuesto, el indicado proyecto, por la importancia que significa, será de resultados positivos, una vez que sea aprobado por el Gobierno, aprobación que se producirá probablemente hasta el día de mañana, a lo sumo.

A fin de conceder igual moratoria para los deudores por impuestos de carácter municipal, cabría que la determinación de referencia tuviese alcances más amplios, de suerte que pudiese aplicarse inclusive a estos casos. Así se habría procedido dentro de un plan general y uniforme, que no dé lugar, por cierto, a preferencias o ventajas aisladas o de carácter restringido.

Y al final del último plazo, que el Estado cobre a todos los morosos ejecutando a sus deudores sin nuevas prórrogas, porque el Estado cuando perdona impuestos incurre en delito contra sí mismo y contra todos los ciudadanos.

EXAMENES DE COMPETENCIA PARA LLENAR LOS CARGOS DE LA OFICINA DE SUBSISTENCIA

Todos los postulantes a cargos en la Oficina Departamental de Subsistencias de esta ciudad, que se hayan inscrito, deben presentarse el día de mañana a horas 9 en el local del Ministerio de Industria y Comercio a la sección Comercio Interior, con todos sus documentos militares para que el señor Víctor Andrade, representante del Comité Pro-desmovilizados haga la calificación de ellos.

El día lunes a horas 9 en el mismo local se efectuarán los exámenes de competencia para la provisión de los cargos.

Los que no cumplan con estos requisitos no tendrán derecho a ningún reclamo posterior para desempeñar funciones públicas, dentro del servicio dependiente del Ministerio de Industria y Comercio.

La divergencia entre el Gobierno y el Banco Central ha sido definida

ECOS

RECORD DE PUNTUALIDAD

La Compañía "The London Midland & Scottish Railway" hab atido el record de puntuaha batido el record de puntualidad en la llegada y salida de

En 274,098 expresos y locales 269,968 trenes arribaron a destino a la hora exacta, o sea el 96 por ciento.

Esta noticia tiene enorme importancia en muchos paises sudamericanos donde por lo general se lee avisos como este: "el tren de las 8 llegará a horas 10".

—z—

ATENTADOS

Una investigación realizada en Pensylvania, acerca de las condiciones del trabajo en las fábricas y establecimientos, ha dado resultados muy interesantes e instructivos:

Las infracciones de leyes— atentados — se han producido en número de 66,024, durante un periodo de seis meses, respecto de 209,448 empresas que han sido sometidas a la inspección. Esto demuestra que la violación de esas leyes ha sido la regla...

—z—

INTERESANTE EXPOSICION

DE LA ACADEMIA PROFESIONAL DE CORTE Y CONFECCION

El día de ayer a horas 11, se ha inaugurado la exposición de trabajos presentados por las alumnas del plantel educacional de Corte y Confección (Potosí 241), dirigido por la competente educacionista nacional señorita Cármen Villarreal V., la que dada la calidad de las obras presentadas alcanzó magníficos contornos.

Estuvieron presentes en representación del M. de Instrucción, el Oficial Mayor de Educación, Vocal de Secundaria, señor Adolfo Echartte, el director de la Escuela Profesional ... señor ...ntaño y miembros de la prensa local. Han obtenido mensión honorífica las siguientes alumnas para quienes van nuestras calurosas felicitaciones, así como a su entusiasta directora:

1er AÑO

Emma Cos, Juana de Ascarraga, Leonor Alcazar, Remedios Ascui, Teresa Castro, Teresa Chávez, Raquel Chávez, Alcira de Del Castillo, Rosa Elguera T., Graciela Novillo, Aida Michel Solíz, Nieves Gapnor, Ernestina Mantilla Hermilia de Velarde, Antonia de Dávalos.

2o. AÑO

Alicia Hobelha, Blanca Linares, Celina C. Vargas, Alicia Pérez, Antonia Arroyo.

3er AÑO

Maruja Millán, Elena de Belmonte, Luisa Correón, Olga Vergara, Rosa Elena Tejada, Hortensia Meleán, Luisa Guardia, Natalia R. Ortiz.

—z—

El porcentaje que pagará el gobierno es por concepto de comisión

Aunque en el Ministerio de Hacienda no se ha facilitado dato alguno al respecto, podemos anunciar que la divergencia surgida entre el gobierno y el Banco Central ha sido definitivamente resuelta, apartándose con esto todo motivo de discrepancia.

LAS BASES DEL ACUERDO

Las bases del acuerdo serían las siguientes: por el segundo semestre de 1936 el gobierno pagaría, por concepto de comisión, el 1|2 por ciento sobre el monto global del excedente de circulación fiduciaria. Por los semestres restantes el porcentaje será de 1|8, hasta que el circulante se haya reducido al límite de las necesidades reales, circunstancia que será determinada por el gobierno de acuerdo con el Banco.

No obstante, esta noticia necesita confirmación.

EL BANCO HA EXPUESTO SUS PUNTOS DE VISTA

Sabemos también que el banco al considerar la nota del Ministerio de Hacienda ha expuesto ampliamente sus puntos de vista, salvando los aspectos que a su juicio son importantes.

Con todo, el arreglo pone punto final a una divergencia que de prolongarse habría perjudicado al país, pues se explica que la entidad emisora y el Estado, que también es accionista, tengan el deber de obrar de acuerdo, a fin de no entorpecer la economía del país.

No se indica si el Ministerio de Hacienda ha de dictar un decreto a este respecto; aunque es de presumir que lo haga, porque la documentación legal antecedente así lo exige, para que se halle claramente deslindada la cuestión y fijados los puntos de vista del gobierno y del Banco, concretados en el acuerdo final.

DOLORES DE CABEZA INTERMINABLES

COMO ESTA SEÑORA ACABO CON ELLOS

Nos escribe una señora: Quisiera que todos los que sufran de dolores de cabeza probaran las Sales Kruschen. Antes de tomar Kruschen yo no sabía lo que era estar sin dolor de cabeza. Pero desde que las tomo con regularidad casi se puede decir que no los he tenido: de lo cual estoy muy agradecida, porque los dolores de cabeza la enferman tanto a una. Todas las mañanas antes del desayuno he tomado la pequeña dosis de Kruschen en un vaso de agua caliente, y me siento tan bien.— (Sra.) A. E. D.

Los dolores de cabeza generalmente deben su origen a un estómago desarreglado y a la retención insospechada en el organismo de residuos acumulados que envenenan la sangre. Elimine esas toxinas —no deje que se vuelvan a acumular— y no tendrá que preocuparse más. Y, es así como traen las Sales Kruschen ayudan a la naturaleza a eliminar completamente del organismo todos los residuos que lo obstruyen. Comience mañana con la "pequeña dosis diaria" de Kruschen. Y pronto no sabrá lo que es tener dolores de cabeza.

Las Sales Kruschen se venden en todas las boticas y droguerías:

EL PROBLEMA del ALUMBRADO ES DE CARACTER COMERCIAL

—z—

UNA SOLUCION EQUILATERAL Y CONVENIENTE

Se ha insistido mucho acerca de la deficiencia del servicio de alumbrado público en varias poblaciones del país, principalmente en esta ciudad, donde los inconvenientes han sido mayores.

Las plantas generadoras de energía eléctrica resultan insuficientes para atender las necesidades del consumo y no corresponden al crecimiento de la población.

PLANTAS NUEVAS

Ha surgido entonces la necesidad de ampliar las instalaciones, labor en la que están empeñados el gobierno y el alcalde del municipio.

En esto tiene también que primar un criterio comercial: para importar máquinas y repuestos, con los que la empresa pueda hacer frente a los nuevos compromisos, el gobierno necesita entregar las posibilidades en divisas extranjeras. Las condiciones de los contratos constituyen capítulo muy importante. Las tarifas deben ser cuidadosamente establecidas, de modo que se asegure al público un servicio aceptable y a la empresa la justa remuneración por su trabajo, con más la ganancia y los intereses del capital que ha invertido en el negocio.

CRITERIO UNILATERAL

En la organización de servicios públicos, luz, teléfonos, etc., el criterio unilateral, que sólo exige facilidades para el público y se desentiende de las legítimas exigencias de las empresas, es contraproducente. Ocasiona en la mayoría de los casos una desinteligencia que acaba por desanimar a los hombres de empresa y de negocios para entrar en relaciones, o continuar manteniéndolas, con el gobierno.

Hay que darse cuenta de que las empresas que tienen invertido apreciable capital atienden obligaciones en moneda extranjera y también de la depreciación del signo monetario del país. Si calculamos por ejemplo la tarifa actual de teléfonos vigente en esta ciudad, se comprobará que el abonado paga por el servicio algo menos de un peso argentino, por mes.

EQUIDAD Y ENTENDIMIENTO

Para que una empresa pueda prosperar, incluso a fin de exigirle que mejore el servicio, no es aconsejable imponerle quebrantos con el argumento de que se trata de servicios imprescindibles. La garantía al capital invertido en ese negocio tiene que hacerse efectiva, mediante un acuerdo razonable que consulte también los intereses de la empresa y que no los desconozca o deprima. Tal es el concepto eminentemente comercial que primará, así lo espera el país, en la solución de los servicios eléctricos. Porque de otro modo ha de resultar que las empresas, viéndose amenazadas, preferirán abandonar el servicio.

El nuevo Ministro de Italia llegará el 20 de diciembre

Comunicaciones oficiales anuncian que el nuevo Ministro de Italia en Bolivia, conde Mariani, se ha embarcado con destino a Sud América en uno de los vapores de la carrera a Buenos Aires.

El diplomático italiano llegará a esta ciudad hasta el 20 de diciembre próximo, a fin de presentar sus credenciales.

Los elementos italianos residentes en esta ciudad se aprestan a recibirlo. Se estima que el nuevo representante ha de proseguir la obra de su antecesor, en cuanto concierne al auspiciosamente atendido entonces.

El proceso García por parricidio pasó en conclusiones al Fiscal

EXPECTATIVA EN EL PUBLICO Y LOS MIEMBROS DEL FORO

Sigue despertando enorme interés las incidencias del proceso que se ha organizado contra Federico García Gutierrez, por el delito de parricidio.

El juicio se ha tramitado con celeridad y se halla actualmente en estado de pasarse los obrados al juez de partido doctor Calixto Rocha, con las conclusiones que ha producido el fiscal de partido doctor Max Jaldín.

No hemos podido obtener noticia respecto a dichas conclusiones, y solamente la indicación de que es muy probable que el dictamen o requerimiento fiscal pida q' se aplique al acusado la pena capital, en virtud de consideraciones de orden jurídico.

El juez Rocha ha de pronunciar, según esas versiones, la sentencia en un plazo que no excederá de ocho días. Pronto sabremos cual es el fallo de primera instancia en el célebre proceso por parricidio, en el cual, según se han informado los lectores de nuestro diario, en el cual, según se han informado, los médicos-legislatas han producido dictamen en sentido de ser el acusado irresponsable por causa de perturbación mental.

El público por su parte no oculta su ansiedad de conocer el fallo.

La Contraloría había examinado las cuentas del F. C. a Santa Cruz

Y NO ENCONTRO LA DEFRAUDACION

Es motivo de diversos comentarios la circunstancia, recientemente conocida, de que un funcionario de la Contraloría General, el inspector Luis Terán, haya examinado las cuentas del movimiento del ferrocarril Cochabamba-Santa Cruz, correspondientes a los mismos meses en los que se ha descubierto una cuantiosa defraudación, sin apercibirse del hecho.

Al parecer, no hay de esto una noticia categórica, la contraloría aprobó esas cuentas, puesto q' su inspector que estaban en orden. El hecho demuestra que o la revisión se hace informalmente o q' no hay capacidad en la tarea. Existe también la posibilidad de que se haya documentado muy bien el caso para ocultar el fraude extremos que se esclarecerá en el curso del sumario que organiza la justicia.

El juez Ardaya, que en días pasados viajó a Santa Cruz, para hacer una inspección de los libros de contabilidad de las oficinas del ferrocarril, está de regreso en Cochabamba. Probable es que el auto de culpasea dictado en el curso de algunos días, estimándose que se producirá el sobreseimiento de algunos sindicados.

Eu el Municipio de Uncía se ha descubierto una gruesa defraudación de fondos

VIAJO EL INTERVENTOR GENERAL DE LA CONTRALORIA

El Interventor en el municipio de Uncía, señor ... Sejas, ha comunicado oficialmente que sospechando haberse producido una importante y cuantiosa defraudación en el tesoro de esa Junta municipal, era indispensable verificar la revisión de los libros de contabilidad, encargando la tarea a un contador experto de la Contraloría.

El Ministerio de Gobierno gestionó esa revisión y a ese fin ha viajado a Uncía el Interventor General de la Contraloría, señor Manuel Prudencio, con objeto de hacer el examen y la glosa de los documentos, libros y comprobantes.

Se calcula que el monto de la defraudación puede alcanzar a varios millones de pesos, porque habría comenzado a cometerse este delito desde 1920, en el curso de 16 años consecutivos.

El funcionario de la Contraloría tendrá que hacer un estudio prolijo hasta establecer la falla.

EN PRINCIPIO HA QUEDADO SOLUCIONADO EL CONFLICTO SURGIDO ENTRE LA UNIVERSIDAD Y LA DIRECCION GENERAL DE INSTRUCCION

A raíz de varios comentarios que se propalaron con motivo del conflicto surgido entre el Rectorado de la Universidad y la Dirección General de Instrucción, y para desvirtuar cualquier versión, nos visitó ayer el secretario general del Rectorado, quien nos expuso a nombre del Rector lo siguiente:

—El conflicto suscitado a raíz de la delimitación de propiedades, se puede decir que virtualmente y en principio se halla solucionado. Después de una amplia conversación sostenido por el Rector de la Universidad con el Ministro de Educación, se ha llegado a la siguiente conclusión, que seguramente será recibida por la opinión pública con simpatía. El Ministerio de Instrucción entregará a la Universidad el local en el que actualmente funciona el Colegio Nacional Ayacucho y además reconocerá la propiedad del solar que queda sobre la Plaza del Teatro. En cambio de este inmueble el Rectorado cederá al referido Ministerio las propiedades donde actualmente funcionan el Instituto Superior de Comercio y la Escuela Argentina, que son de propiedad de la Universidad.

—Con esta solución, que como digo, ha sido aceptada en principio quedará en parte mantenido el plan del Barrio Universitario, que comprenderá la manzana situada entre las calles Ingavi, Jenaro Sanjinés, Indaburu y Yanacocha.

—Por otra parte — concluye — el Ministerio ha planteado a la Universidad la transferencia de los locales de las Escuelas México y Azurduy de Padilla a cambio de los terrenos que tiene la Universidad en Miraflores. Este punto será sometido a conocimiento del Consejo Universitario cuya reunión debe realizarse mañana viernes, siendo muy posible que sea rechazada esta proposición por no convenir a los intereses de la Universidad.

EL SEMANARIO "LEA"

A juzgar por el sumario que tenemos a la vista, y que acabamos de recibir de Santiago de Chile, la edición del último número de "Lea", síntesis de la prensa mundial, recoge en sus páginas todo lo que actualmente está interesando a la humanidad. Ejemplos: Tres entrevistas: Martínez Barrio, Indalecio Prieto y Largo Caballero, Mientras España defiende lo suyo, Los horrores de las primeras guerras carlistas en España. La persecución de los judíos en Estados Unidos. El cine, espectáculo que no resiste al tiempo, etc.

FILM

MUJERES ADMIRABLES

Alguien — que no comulga con el reconocimiento de los derechos políticos de la mujer —ha dicho que la peor calamidad sería un congreso femenino, sencillamente porque una reunión de mujeres no llegaría a ningún resultado.

Yo creo que ésta es la mejor recomendación que puede hacerse de una asamblea constituída con elementos del bello sexo. El mal de todo congreso, a mi manera de ver, no está en que no haga nada sino en que trate de hacer algo, que generalmente resulta peor.

Como prueba de este aserto ahí tenemos la Asamblea Nacional de las Legiones Femeninas, reunida en Cochabamba, que mientras se ocupó de proponer temas inofensivos como el envío de un mensaje a las mujeres paraguayas, la traslación de los restos de Nelly Merino Carvallo, la investigación de la paternidad u otros por el estilo — que a nadie perjudican, a no ser a la gramática, al erario público o a uno que otro Tenorio impenitente — todo anduvo a maravillas; pero cuando las congresistas intentaron realizar una labor más trascendental, obra genuinamente izquierdista, para ponerse a tono con la ideología corriente, la asamblea se convirtió en una olla de grillos y acabó por no entenderse, como ocurre de ordinario con todos los congresos.

Nos queda, sin embargo, el consuelo de saber que en Bolivia no sólo tenemos mujeres burguesas — vulgares damas del hogar que todavía creen en Dios — sino también fanáticas admiradoras de la "Pasionaria", aquella incomparable Dolores Ibarruri, que ocupa un puesto de guerra en el régimen de Azaña y que hace poco "epató" a los periodistas de París con su risa y su mutismo, incompatibles con un ser de tantas agallas.

Es un consuelo y una esperanza, porque a este paso en breve podemos contar con regimientos de mujeres, como aquellas "Cármenes Rojas" de Bilbao, que en pocas horas mandaron a mejor vida a 300 rehenes derechistas. Y con esta pasta femenina ya podemos tomar el camino de Asunción.

CANDIDO GIL.

LA AUSENCIA DE LA DELEGACION DE COCHABAMBA

La ausencia de los Delegados que debían asistir a la Conferencia Nacional de Agricultura, Ganadería y Colonización, representando a uno de los distritos esencialmente agrícola y ganadero, cual es Cochabamba, es deplorable. La determinación de los señores Paz Torrico y Walter Cevallos Tovar, que habían merecido el nombramiento y anunciaron su asistencia, es realmente inexplicable, ya que sus observaciones, su experiencia profesional, han podido servir de aliento a la resolución de problemas que Cochabamba los tiene en forma diversa y que requieren su concurso.

Nos refieren que debían abordarse temas relacionados con la posibilidad de la producción triguera de los valles de Cochabamba, así como de la necesidad de definir la irrigación de algunas zonas; empero con la deliberada ausencia de los Delegados de Cochabamba, no se abordará éstos aspectos en la forma que se la hubiera hecho con su presencia.

Con la llegada de las Delegaciones de Santa Cruz y Beni, el número de Delegados es considerable, con cuyo concurso se abordará los temas en toda su amplitud.

LAS OFICINAS DEL DPMTO. DEL TRABAJO SE TRASLADAN DE LOCAL

SE UBICARAN EN EL EDIFICIO DEL MINISTERIO DE DEFENSA NACIONAL

Las oficinas de la dirección General del Trabajo y de la jefatura del Distrito de La Paz, que funcionaban en los altos del edificio que ocupa también la división de Investigaciones de la Policía de Seguridad, han de trasladarse a su nuevo local situado en el edificio del Ministerio de Defensa Nacional, entre Yanacocha y Mercado.

La traslación obedece al propósito de dar campo a las reparticiones policiarias, a fin de que puedan instalarse en los altos del edificio de la calle Ballivián, especialmente las secciones de identificación y gabinete respectivo.

Las oficinas del trabajo funcionarán desde la próxima semana en ese nuevo local, con mayores comodidades que actualmente.

LLEGARON LAS LLUVIAS! Adquiera un impermeable en los Almacenes Hinojosa POTOSI esquina SOCABAYA

El cambio ncl. y la política monetaria

Por Franklin Antezana Paz

RESUMEN. — Efectos del último Decreto sobre el Cambio y de la mejora económica mundial. — El cambio libre, intermedio y el oficial. — Perspectivas. — La Política cambiaria y monetaria. — Necesidades de un cambio estable. — La atracción del capital extranjero.

EFECTOS DEL ULTIMO DECRETO SOBRE EL CAMBIO Y LA MEJORA ECONOMICA MUNDIAL. — Las severas medidas adoptadas en materia económica y monetaria por el decreto de 5 de septiembre van surtiendo sus efectos en beneficio de la economía nacional y del signo monetario. En efecto, las estadísticas aduaneras de importación acusan un descenso apreciable en las importaciones hechas durante el mes de Octubre, descenso que se ha de acentuar en los siguientes meses, — debido a que artículos conceptuados como de lujo o suntuarios licores, confecciones de seda, etc. etc.) no podrán importarse mientras dure el período de reajuste monetario y financiero.

El aumento del 10% sobre las entregas de divisas hechas por los mineros significa igualmente un factor favorable a la economía, ya que contribuirá a que el empréstito de los 300.000 libras sea cancelado en un plazo menor al fijado en el momento de su contratación.

Por lo que respecta a nuestras exportaciones, ellas vienen efectuándose según un ritmo ascendente. He aquí algunas cifras. El volumen de exportaciones en febrero es de 4,625.125 kilogramos fino o neto; en Marzo es de 4,974.079 kilos; en Abril se exportan 5.833.879 kilos; en mayo 5.727.318; en Junio 5,731.094; en Julio 5.965,274; en Agosto 5.970.861 y en Septiembre 6.319.655 de kilos. Como se vé, hay una mejoría apreciable en el capítulo exportaciones, sobre todo si se comparan los meses de Febrero o Marzo con el de Septiembre. Nuestro comercio exterior es favorecido, por una parte, por una favorecido, por una parte, por una mayor demanda de productos bolivianos (metales) en los mercados mundiales, y por otra por un tipo de cambio bajo. Parece probable que las exportaciones sigan aumentando en lo futuro, pues de los datos estadísticos publicados en Septiembre por la Sociedad de las Naciones se desprende que la actividad económica mundial va aumentando desde mediados de 1935, época en que los índices de producción, de precios y de costo de vida, acusan los niveles mas bajos. Así, nos encontraríamos actualmente dentro de un movimiento económico moderadamente orientado en sentido del alza o de la prosperidad, después de la liquidación de una crisis periódica o cíclica.

LAS COTIZACIONES DE NUESTROS PRODUCTOS

De una manera general, se puede afirmar que las cotizaciones de casi todos los productos que exportamos han sufrido una mejora que no es de desdeñar.

Analizamos algunas cotizaciones de productos bolivianos: La cotización del estaño alcanza el nivel mas bajo durante la segunda quincena de Agosto, fecha en que la tonelada vale 183.13 £. como promedio. En la primera quincena de Septiembre, la cotización sube a 184,1.1 libras; en la segunda, a 192,3.5; en la primera de Octubre, a 197.11 £; en la segunda, a 201.12; durante la primera quincena de este mes, en £. 201.211 la tonelada, y para esta segunda quincena se han fijado 238,10 — o £. por tonelada métrica.

COBRE

En Enero, la tonelada de cobre se cotiza en 34.11.3 £. y desde entonces sigue subiendo, aunque en forma muy lenta. Para esta segunda quincena, se ha fijado su cotización en £, 43.5.7 la tonelada.

PLOMO

Igual ritmo siguen las cotizaciones de este metal. La cotización mas baja la tenemos durante la segunda quincena de Enero. La tonelada vale 14.13.9 £. y desde entonces sigue aumentando, hasta alcanzar el nivel de 20.17.6 en esta segunda quincena, el mas alto en los ultimos cuatro años.

★

PLATA

Su cotización no sufre grandes alteraciones, — y puede afirmarse que el precio de la onza de plata se ha estabilizado, durante el presente año, alrededor 0.1.7. 1|2 £.

ANTIMONIO

Hasta Junio inclusive, la cotización del antimonio oscila entre £. 0.7.0 y £. 0.8.0, para caer en la segunda quincena de Julio a 0.5.0 £. Después de un ligero repunte en los siguientes meses, actualmente se cotiza en 0.5.0 la unidad.

ZINC

El punto mas bajo de la cotización de este metal lo tenemos en la segunda quincena de Julio; la tonelada métrica se cotiza en £. 13.7.6. Actualmente la cotización se ha elevado a £. 15.15.0 la tonelada.

WOLFRAM

La tendencia en los precios del wolfram está orientada en sentido de la baja, desde Enero, en que la unidad vale 1.15.6 £., hasta la segunda quincena de Agosto, en que la cotización es de 1.4.6 £. Desde entonces se nota una ligera mejoría, y hoy dicha cotización se ha elevado a 1.10.6.

BISMUTO

El precio del bismuto permanece completamente estable de Enero a la fecha, en £. 0.4.0 la libra inglesa.

MERCURIO

La cotización mas baja la tenemos en la segunda quincena de febrero con £. 12.0.0. la botella. Desde entonces la tendencia general es hacia el alza y actualmente la cotización es de £. 16.5.0 por botella.

AZUFRE

Las cotizaciones oscilan alrededor de £. 5.12.0 por tonelada y la tendencia es sostenida.

Como se vé, de una manera general, y para los productos que proporcionan mayores ingresos de divisas, la tendencia es firme, y las perspectivas son francamente halagueñas.

Cuales han sido los efectos sobre la economía monetaria? He aquí lo interesante.

EL CAMBIO LIBRE, EL INTERMEDIO Y EL OFICIAL

En el momento en que se dictaba el último decreto sobre el cambio, la libra había llegado a cotizarse hasta en Bs. 200.—, cifra nunca conocida en nuestra historia monetaria. El factor psicológico, unido a las necesidades resultantes de una excesiva importación de mercancías, había hecho subir en pocos días, y en forma brusca, el precio de la libra papel a un nivel catastrófico para la mayoría de los consumidores nacionales.

Puestas en vigor las medidas implantadas por el Decreto de 5 de Septiembre, los bancos fijaron el cambio libre a razón de Bs. 161.60 por libra papel vendida. Dada la considerable demanda de divisas hecha en días anteriores, habría sido de presumir que a este tipo de cambio, muy inferior al de la víspera, las solicitudes de divisas irían en aumento. Mas no ha sido así y ha ocurrido precisamente lo contrario. En efecto, del 11 al 31 de septiembre, el total de divisas vendidas por el Banco Central para la importación de artículos no atendidos por la Junta de Control de Giros, apenas si alcanza a £. 13.000, y en Octubre las ventas no son superiores a £. 20.000. Durante la primera quincena de Noviembre las solicitudes de divisas al tipo de cambio libre siguen disminuyendo hasta casi anularse completamente. Pero no es todo. Ocurre un fenómeno que es mucho revelador: Una cantidad apreciable de papeletas concedidas por la Junta de Control por divisas al tipo de 120 para materia prima y mercancías en general, ha dejado de ser retirada por los interesados, prevenidos oportunamente de sus concesiones. Y es que dada la tendencia general de nuestras exportaciones estos esperan acaso una modificación del cambio intermedio en sentido de una mayor valoración del billete nacional.

En cuanto al cambio oficial es decir, aquel que cotiza la libra en Bs. 50, es sabido ya que ha de desaparecer en los primeros meses del año 1937, así como los otros cambios de 20.—, 20.26 y 40.—. Así, poco a poco, se habrá elevado el cambio oficial a Bs. 80 la libra, y este ha de ser, según las declaraciones oficiales, el que servirá de base para los gastos del Estado.

PERSPECTIVAS

De este modo, no quedarían para el año sino tres cambios: el de 80 Bs. la £., para artículos racionados y necesidades fiscales y municipales, el de 120, para la importación de artículos servidos por la Junta de Control de Giros, y el cambio libre, y fijado por las fluctuaciones de la oferta y la ademanda y cuya tendencia, como consecuencia de la mejora económica y de las restricciones adoptadas en el curso de los últimos meses, está notamente orientada en sentido de igualarse con el cambio de 120.— Puede preverse que esta igualación del cambio libre al intermedio, que es también oficial, no será brusca ni tan inmediata que llegue a trastornar algunos sectores del comercio. La adaptación se hará lentamente y sin violencias.

Finalmente, es de presumir que, después de un período prudencial, desaparecerá la multiplicidad de cambio, fijándose un CAMBIO UNICO, tanto para las necesidades del Estado como para todas las necesidades de la población. En ese momento, habrán desaparecido el racionamiento de artículos de primera necesidad y la especulación.

LA POLITICA CAMBIARIA Y MONETARIA

Cual, entonces deberá ser la finalidad de nuestra política cambiaria y monetaria? Ya lo ha expresado el Sr. Ministro de Hacienda: la estabilidad del cambio, corolario de la estabilización monetaria. Una vez fijado el tipo de cambio único, este deberá ser definitivo. No se mide con un metro elástico ni se pesa con un peso que aumenta o disminuye de gramos. Si fijado por ejemplo, el cambio único de Bs. 100 o 120 la libra, se produce una mejora considerable en nuestra balanza económica, de tal modo que la demanda de pesos bolivianos sea mayor que la de libras, esta mejora deberá traducirse, no por una disminución del cambio, es decir, del valor de la libra, no por un revalorización del billete, sinó por un aumento de las disponibilidades de divisas, al tipo de cambio unico.

Y si la balanza económica continúa siendo favorable durante mucho tiempo, ello deberá traducirse por un aflujo de oro al país, aflujo que vendrá a tonificar aun mas el billete, garantizando su estabilidad. De esta manera, o sea cuando el billete sea estable por su convertibilidad a un tipo fijo en oro, volverá a efectuarse la circulación de capitales. Los capitalistas extranjeros, seguros de que la moneda boliviana no se depreciará tendrán interés en hacer inversiones fructuosas en un país que ofrece seguridad y garantías al capital

La estabilización legal del billete se hará después de un período dado de estabilizacion de hecho, pero en ningun caso antes de que las grandes potencias económicas, Inglaterra, Estados Unidos y Francia, han estabilizado sus respectivas monedas. Estamos íntimamente ligados al engranaje de la economía mundial y desconocerlo sería un error.

Un moderno gabinete de física

Innegablemente, la Facultad de Ingeniería, entre los demás institutos profesionales, debe merecer mayor atención dada su acaracterística imprescindible para el desarrollo técnico e industrial del país en sus múltiples fases constructivas.

Actualmente, por la estrechez y la congestión universitaria de tres facultades en un mismo local, la Facultad de Ingeniería aún no ha podido instalar el gabinete de física que necesariamente está destinado para las prácticas universitarias. Recientemente ha llegado el nuevo material importado de Europa que, por las deficiencias que anotamos anteriormente, no puede ser usado por falta de habitaciones para disponerle convenientemente. Es una verdadera lástima que por falta de un poco más de estímulo este instituto no pueda estar en condiciones de eficiente servicio educativo.

Se hace imperioso subsanar este obstáculo porque estando próximas las pruebas finales de los diferentes cursos de Ingeniería, los alumnos necesitan para completar su preparación teórica observaciones experimentales emergentes de ésta.

No es posible que perdure, en las cátedras universitarias, la rutina medioeval de conseguir profesionales con procedimientos tan desaprensivos como son los cursos simplemente teóricos por mejor dados que estén.

Esperamos que nuestras autoridades universitarias, comprensivas como son, coadyuven a la Fcaultad de Ingeniería en sus propósitos y esfuerzos técnicos.

SE EXHIBE CON EXITO EN LOS ALMACENES MURILLO BROSS LOS FAMOSOS PRODUCTOS "MAX FACTOR"

Secretos de MAQUILLAJE TOMADOS del DIARIO de Ginger Rogers

¿Le gustaría que Max Factor le recomendara el maquillaje que, por su tipo individual, debe Vd. usar? Sus famosos polvos, coloretes y creyones de labios en armonías de colores para rubias, trigueñas y pelirrojas, designados para las estrellas, están hoy en día al alcance de todas las mujeres.

GRATIS! Envíe este cupon y recibirá un analisis de su cutis!

MAX FACTOR

MAX FACTOR • HOLLYWOOD

PARA MAYOR SEGURIDAD Y COMODIDAD ENTREGUE Ud. SU CUPON A LA CASA MURILLO HERMANOS O A LA AGENCIA "MAX FACTOR POTOSI 137.
AGENTE GENERAL EN BOLIVIA: — M. R. VILDOSO

PISOS DE MADERA

Cepillado, pulido y encerado de pisos con maquinaria eléctrica.

Se trabajan sobre pisos nuevos y usados.

Encerados en colores: natural, roble y caoba. — Enmacillados elásticos.

AVISE: A INDABURO 249. (ALTOS)

Dr. GREGORIO MENDOZA CATACORA

Especiamente: Cirujía General: Partos, Enfermedades de Señoras y Vías Urinarias.

Diez y ocho años de práctica como cirujano jefe, de tres hospitales de Chile., Perfeccionamiento en Europa y Estados Unidos.

Consulta de 2 a 5, al (final del Prado Plaza Roma No. 411).

"Si no quiere Ud. que le duela la cabeza

más de lo que me está doliendo a mí, déme una Cafiaspirina o dinero para comprar un sobrecito!"

Cada día crece más y más la popularidad de Cafiaspirina. Es que la Cafiaspirina siempre proporciona alivio seguro y nunca perjudica, en casos de dolores de cabeza, neuralgias, reumatismo y otras molestias semejantes.

Al comprar Cafiaspirina fíjese en la Cruz Bayer. La Cruz Bayer es su garantía de legitimidad, pureza y eficacia. La Cruz Bayer es su protección!

BAYER

CAFIASPIRINA

el producto de confianza contra DOLORES y MALESTARES

300 KILOMETROS DE RECORRIDO

POR Bs. 19.20 DE COMBUSTIBLE

NO ES PRECISAMENTE NECESARIO QUE UD. TENGA QUE ADQUIRIR EL CAMION "SAURER" DESDE LA INICIACION DE SU EMPRESA.

PERO PARA ASEGURAR LA PROSPERIDAD FUTURA DE SU NEGOCIO, NO PUEDE UD. PRESCINDIR DEL USO DEL MOTOR "SAURER-DIESEL", CUALQUIERA QUE SEA LA MARCA DE SU VEHICULO —CAMION O AUTO— ACTUAL!

PIDA NUESTRO PRESUPUESTO PARA LA CONVERSION DE SU VEHICULO EN UN "DIESEL".

"VOLCAN-LA PAZ"

ESCALAFON DE LA SANIDAD MILITAR

Por disposiciones superiores se concede el plazo improrrogable para la calificación de Hojas de Servicio, hasta el 31 de diciembre del presente año. En consecuencia, los señores cirujanos militares en actual servicio, los que actuaron en la Campaña del Chaco y los de carrera, deben hacer calificar sus Hojas de Servicio en el Consejo Supremo de Guerra.

La Sección III de esta Dirección, facilitara los informes necesarios a los interesados.

Cnl. A. Ibañez Benavente, Director Ge-

SERVICIO COMPLETO DE TRANSPORTES

ATENDEMOS SERVICIO DE TRANSPORTE DE EQUIPAJES, VIAJES A FINCAS Y OTROS.— DIRIGIRSE AL TELEFONO 821.

Con la comunicación aérea internacional Bolivia dejó de ser nación mediterránea

INTERESANTES DECLARACIONES DEL JEFE DEL SERVICIO NACIONAL DE LA "PANAGRA"

EL GOBIERNO, LA INDUSTRIA Y EL COMERCIO SE BENEFICIAN CON ESTA ORGANIZACION

Cuando el anterior gobierno suscribió el contrato con la empresa "Panagra", para el servicio internacional coordinado con el sistema boliviano, el país alentó la medida y comprendió que tenía excepcional importancia. El tiempo ha comprobado la veracidad de ese aserto.

Atentos a cuanto significa progreso nacional hemos tenido, respecto a la actual organización de los servicios de esa empresa, declaraciones del jefe de la sección Bolivia, aviador que participó en la guerra del Chaco, con sobresaliente actuación, quién dirige la organización en el país desde hace cuatro meses.

ORGANIZACION DEL SERVICIO.

El Capitán del Carpio nos recibe gentilmente y absuelve nuestras interrogaciones con presteza. He aquí una síntesis de sus declaraciones:

—Desde el 1o. de enero de 1935 se ha establecido el servicio de aviones de la "Panagra", que como se sabe es de carácter internacional, porque está en conexión con la red continental de Norte y Sud América.

Puedo decir que el servicio es rápido, eficiente y seguro, pues los aviones salen de esta ciudad a Lima y Santiago los días martes, a horas 17 y [illegible] a esas ciudades, a horas 16 y 30. Mayor rapidéz no se puede exigir dada la distancia que separa esas importantes poblaciones de ésta. Llegan a La Paz los viernes, conduciendo pasajeros, correo y encomiendas.

EL VIAJE DE NUEVA YORK. —

Para que ustedes puedan darse cuenta de la precisión con que el itinerario se cumple en las distintas empresas que conectan el servicio, puedo citar el caso del vuelo de Nueva York, que ahora se hace en tres días y medio. Y agrega:

—Recientemente "LA RAZON" ha publicado una noticia en ese sentido, del ingeniero Mr. Bowers que llegó a Quechisla en vuelo de Nueva York, en tres días y medio.

Si esto hubiera podido suponer se hace años habría parecido fantástico, pero ahora no lo es con los progresos de la aeronavegación y los servicios de la empresa.

ITINERARIOS

Actualmente los vuelos se realizan entre Arica-La Paz-Oruro-Uyuni, siempre conduciendo pasajeros, encomiendas y correo. La hora de salida y llegada de aparatos está regulada de tal modo que no se producen retardos ni fallas. Sólo una organización semejante puede permitir la rápida comunicación trascontinental a que me he referido.

CAMPOS DE ATERRIZAJE Y DE EMERGENCIA. —

Existen campos o pistas de aterrizaje en Arica, Tacna, Charaña, La Paz, Oruro, Uyuni construidos en condiciones que satisfacen las exigencias de un buen servicio.

Para mayor seguridad se ha construído también campos de emergencia en la línea Arica-La Paz en Santa Rosa; entre La Paz-Oruro, en Calamarca y Eucaliptus; entre Oruro-Uyuni en Challapata y Machacamarca; al sud de Uyuni en Cerdas.

Escalonadas estas postas prestan ventajas inapreciables a los aviones en ruta y absoluta seguridad para prevenir accidentes.

ESTACIONES DE RADIO Y METEOROLOGIA. —

La empresa cuenta con estaciones de radio y servicios meteorológicos en las poblaciones de Arica, Tacna, Charaña, La Paz, Oruro, Uyuni. Pronto hemos de instalar otras.

Cada una de esas estaciones cuenta con un equipo completo y moderno de radio y aparatos meteorológicos de gran precisión. Todo avión que despega se comunica constantemente con las estaciones del trayecto durante el vuelo, informando acerca de su posición, altura, vientos dominantes. Y las estaciones siguen el curso del vuelo sobre una original carta que permite ubicar el lugar en que se encuentra el aparato por medio de las informaciones y su esquema gráfico, sobre una carta que por su precisión se llama entre las gentes del oficio "rieles del aire". Las estaciones de partida, las intermedias del trayecto y las de arribo están en continua comunicación con el avión y conocen con pormenores las condiciones del vuelo. Mediante este control se descarta el peligro de los extravíos, de los accidentes, etc.

LOS PILOTOS Y EL PERSONAL.

Para brindar la mayor seguridad — prosigue el capitán Carpio —la empresa ha tenido que contratar pilotos de gran capacidad y experiencia. Todos ellos son norteamericanos, lo mas escogido, y se hallan sujetos a examen médico cada tres meses, a fin de conocer si su estado físico es o no satisfactorio, pues la condición del piloto tiene una importancia capital en esos servicios.

El jefe de los pilotos Mr. Tinh Jardine tiene gran capacidad y acredita excelentes condiciones de organizador.

LOS AVIONES. —

Empleamos aviones Ford, trimotores, con capacidad de 6 pasajeros y un piloto y el radio-operador.

Tiene mucho interés saber que volar a 15.000 pies sobre el nivel del mar no es lo mismo que hacerlo a 500 pies. En las alturas la máquina consume más gasolina, se desgasta pronto y el piloto tiene q' estar a prueba de una gran resistencia orgánica.

Estamos en posibilidad de incorporar al servicio máquinas con equipo construido especialmente para vuelos a grandes alturas, como los del sistema boliviano, apropiados para un doble rendimiento de trabajo y provistos de dispositivos especiales que la ciencia aconseja. Sabemos también que el aspecto de los pilotos es cuestión muy delicada y por ello sólo admite la empresa a experimentados pilotos por su pericia en el manejo y experiencia en el recorrido a grandes alturas.

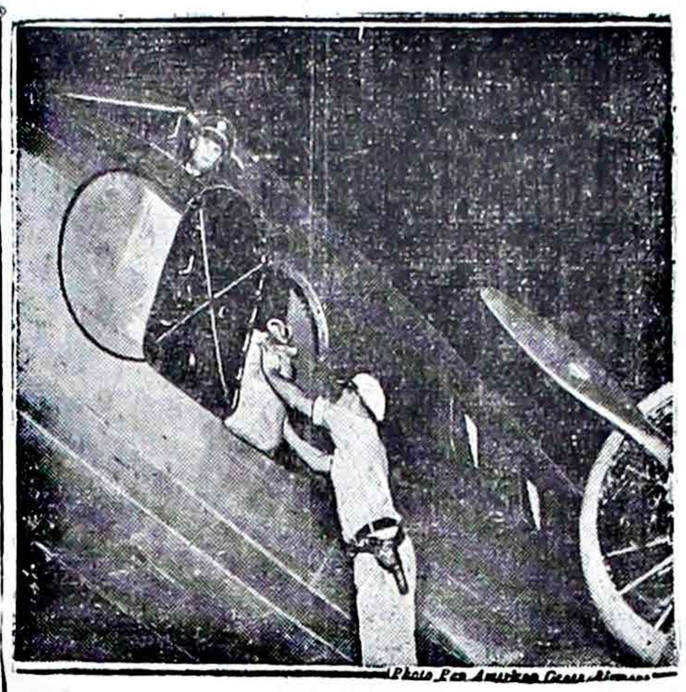

Las cartas ahora vuelan desde Nueva York a La Paz o Buenos Aires. Una pieza postal de Nueva York dirigida a Buenos Aires llega al cabo de cuatro días y medio. Las cartas cruzan volando bisemanalmente una distancia de 12,066 kilómetros y pasan por Cuba, Panamá, Colombia, Ecuador, Perú, Bolivia y Chile, de donde cruzando los Andes llegan a la capital. Esta ruta, por extraño que parezca, es en 1.600 kilómetros más corta que la ruta usual de la costa atlántica. Por lo tano no es ninguna exageración el decir que los continentes americanos están entre sí más cerca que nunca. Ni que decir que la simpatía con estas mejoras del servicio postal es la que se halla mejor servida.

El novio ya puede partir tranquilo a uno u otro continente americano, seguro de que bisemanalmente, recibirá dos cartas de la novia y a su vez podrá escribirle largas cartas de amor que seguramente llegarán a su destino dos veces por semana. El amor sale ganancioso.

Antes una carta, y siempre que los vientos fueran favorables a la navegación, se demoraban catorce a dieciseis días entre Nueva York y Buenos Aires, y un tiempo igual antes de recibir una contestación. Y en el plazo de un mes nadie puede estar seguro sobre la fidelidad del amor.

AMPLIACION DE RUTAS. —

Actualmente está en estudio un plan de ampliación de las rutas del servicio, consultando por supuesto las necesidades del país, siempre en conexión con las líneas internacionales que es lo que principalmente interesa a la empresa.

Puedo adelantar la seguridad de que con esa complementación, el país ha de salir ganando, porque mejorará su actual sistema de aeronavegación que con ser bien estableciido no es completo.

NO HUBO UN ACCIDENTE. —

Prosigue nuestro entrevistado:

—El testimonio más convincente de cuanto les digo me parece que está en el hecho de no haberse producido hasta hoy, en un año y medio de servicio, un solo accidente. Ese hecho es más elocuente que mis palabras y a él me atengo para probar que la organización es buena y rinde las seguridades que la empresa se propone para los pasajeros y la conducción de correspondencia, aspectos principales.

VENTAJAS DE TODO ORDEN.

El país debe darse cuenta de las ventajas que la organización de este servicio reporta en todo orden. Las comunicaciones son rápidas, los hombres de negocios pueden trasladarse fácil y cómodamente de un punto a otro, sin grandes molestias, y atender sus intereses en La Paz, Lima o Santiago y si se trata de Nueva York, tanto el viaje de ida como el de regreso es por el momeno sin precedente en la historia de las comunicaciones.

LOS SERVICIOS DEL GOBIERNO. —

El gobierno hace una economía considerable con las comunicaciones de la empresa. Antiguamente, antes de implantar el sistema, era preciso por la urgencia comunicarse por cable con las legaciones, consulados u otras oficinas dependientes del gobierno, en el trayecto. El costo de ese servicio representaba erogaciones subidas. Ahora el gobierno puede trasladar hasta un kilo de correspondencia, distribuyendola sin muchos gastos y con increible rapidéz a todos los países que estan en ruta.

LOS HOMBRES DE NEGOCIOS.—

Ellos se benefician de modo especial con este servicio regular de aviones. Todos los altos empleados extranjeros de las empresas mineras comerciales, etc., que deseen en uso de licencia ausentarse del país, ganarán tiempo utilizando los aviones de la empresa, puesto que la rapidez del servicio les permitirá trasladarse en pocos días y volver lo mismo.

YA NO ES EL NUESTRO UN PAIS MEDITERRANEO. —

Nuestra observacion es categórica; podemos decir que Bolivia ha dejado de ser un país mediterráneo, merced a los servicios de aeronavegación comercial, que tantas ventajas brinda.

Las rutas del aire están libradas a la iniciativa oficial y privada y mediante ellas podrá el país contrarrestar las desventajas de su enclaustramiento.

CONEXION DEL SERVICIO CON EUROPA Y ASIA. —

Los aviones de la Panagra sirven el correo de 25 países americanos, y este dato — prosigue el capitán Carpio — es importante, para dar una idea cabal de la extensión del servicio. Hacen también conexion con la línea de Zeppelines en Nueva York, que parten a Europa cada semana. Y al lejano oriente, Japón, China, el enlace se asegura en San Francisco por medio del servicio del "China Cliper" también semanal.

GASTOS Y AYUDA OFICIAL. —

Todo lo que les manifiesto en cuanto a servicio, rapidez, conexiones, etc., exige grandes sacrificios de la empresa. Y demandará mayores erogaciones el proyecto de ampliar el sistema a los centros mineros que han de beneficiarse con el hecho. Los gastos son cuantiosos porque se hacen en moneda norteamericana. El gobierno presta ayuda muy reducida a la empresa y si se amplía el servicio, que es lo probable, lo justo será que la cuantía de la subvención tenga que aumentar.

Y nuestro entrevistado concluye su extensa conversación con estas frase:

Agradezco a "LA RAZON" por la deferencia que ha tenido al interesarse en conocer la organización de nuestros servicios. Y estoy seguro de que el público y el gobierno han de alentar la labor de la empresa, porque tiene incalculable importancia para el porvenir de las comunicaciones internacionales".

Nos despedimos del capitán Carpio. Y ahora nuestro breve comentario. Conocemos esos antecedentes, las referencias que del servicio han hecho pasajeros distinguidos y consideramos que es un deber de publicidad destacar la importancia de todo esto y sugerir al gobierno que si llega la oportunidad de ampliar esos servicios lo haga sin vacilar, porque con ello ha de contribuir al progreso del país, en su aspecto comercial, principalmente.

LE INVITA A VER LA

ÚLTIMA MARAVILLA EN RADIOS

El Ojo Mágico

Estupenda Creación de los Laboratorios RCA VICTOR

DONDE SE PRODUCEN TAMBIEN:

RADIOS DE ONDA CORTA Y LARGA — GRAMOFONOS

DISCOS — AGUJAS — RCA—RADIOTRONES

ZIERIACKS, BECKER Y Co.

Unicos Representantes de la RCA-Manufacturing Company, Inc.

Dr. ISAIAS DELGADO CARPIO

URINARIAS Y CIRUGIA GENERAL

Atiende con esmero científico.

Consultorio: Loayza No. 51, de 2 a 6 p.m.— Domicilio: Bavelo No. 638.

Consultas gratuitas: de 2 a 3 p.m.

CAJA DE SEGURO Y AHORRO OBRERO

De conformidad al Art. 24 del D. S. de su creación y a los Arts. 67, inc. c) y 68 del Decreto Reglamentario de 16 de octubre de 1935, la Caja de Seguro y Ahorro Obrero otorga préstamos al CINCO POR CIENTO DE INTERES ANUAL, con garantía de primera hipoteca de fundos urbanos, situados en capitales de departamento.

Dirección: Socabaya 381, altos.

La Paz, 15 de noviembre de 1936.

EL GERENTE.

18—3

ACABAMOS DE RECIBIR:

Abrigos con y sin pieles

Vestidos de lana para calle

Vestidos de seda para reuniones

Vestidos elegantes para bailes

CASA EISNER

CALIDAD — DISTINCION — ELEGANCIA.

DR. TEODORO VON BORRIES R.

Cirujia general, Medicina interna: Ginecología — Venereas.

Consultorio Recreo, 321 — Atiende de (2 a 6 p.m.) — Domicilio: Miraflores.—

J. BALDERRAMA S.

CIRUJANO-DENTISTA

Estudios en el exterior.—

Instalación eléctrica. Rayos ultravioletas.

Consultas: de 2 a 6.— Calle Ingavi No. 608 (Ingavi esquina Pichincha).

DE OCASION

Se compran máquinas lustradoras de pisos

REFERENCIAS: "TALLERES MORGAN"

Avenida 16 de Julio No. 79. — Teléfono 175. — La Paz (Bolivia)

MURILLO HNOS

MAQUINAS SUMADORAS MONARCH

CON RESTA DIRECTA

CAPACIDAD 9,999,999.99

Pide una demostracion a os agentes

MURILLO HERMANOS

Comercio 311

LA PAZ, BOLIVIA

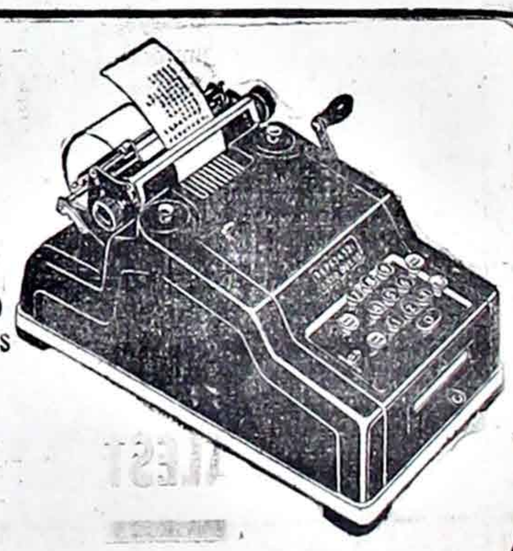

LA ACTUALIDAD EXTRANJERA

LAS DELEGACIONES DEL PERU Y ECUADOR

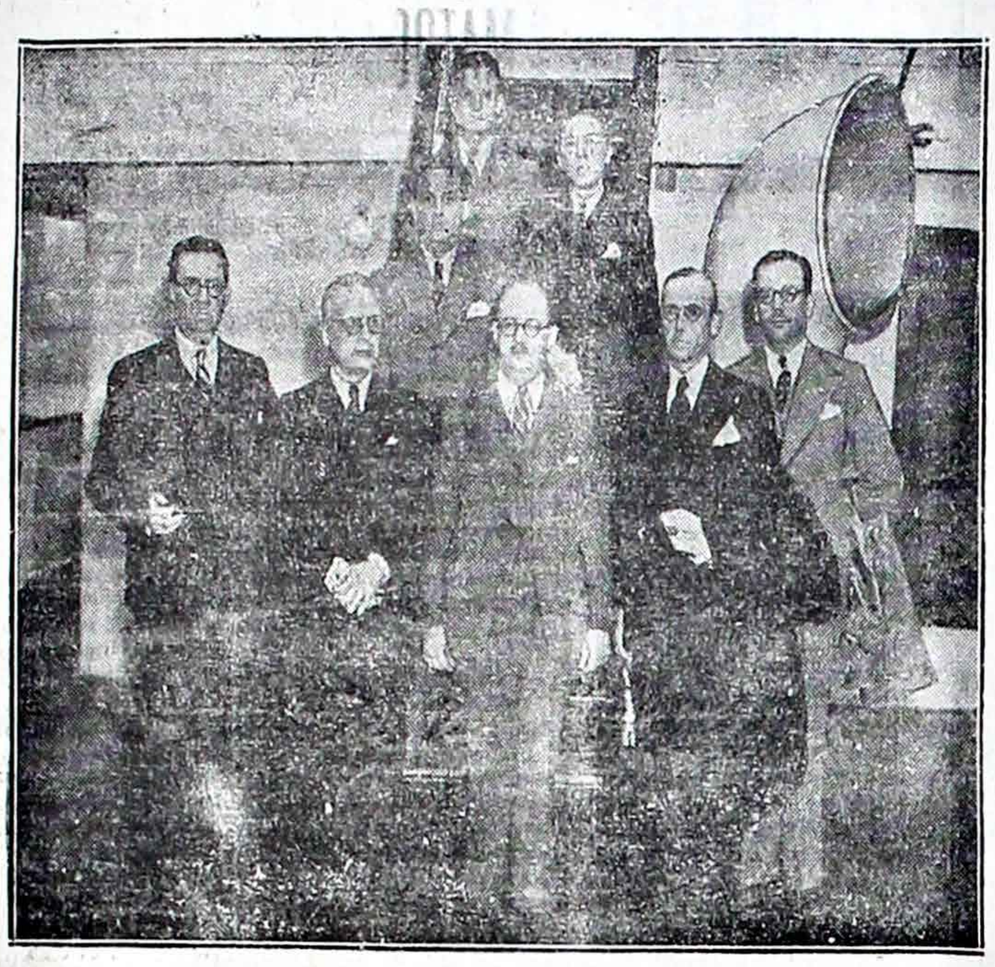

Aquí vemos a los delegados ecuatorianos y peruanos al llegar a Nueva York de paso para Wáshington, donde intentarán solucionar la disputa fronteriza entre el Perú y el Ecuador. De izquierda a derecha, al frente: Dr. José Trujillo; Dr. Arturo García, Ministro del Perú en Ecuador; Sr. Homero Viteri, Ministro de Ecuador en el Perú; Alejandro Ponce y Enrique Arroyo. Detrás: Jorge Pérez, Arturo García y García y José Chiriboga. El Presidente Roosevelt ha aceptado actuar de árbitro final en el caso.

EL VUELO ALREDEDOR DEL MUNDO DE 3 PERIODISTAS

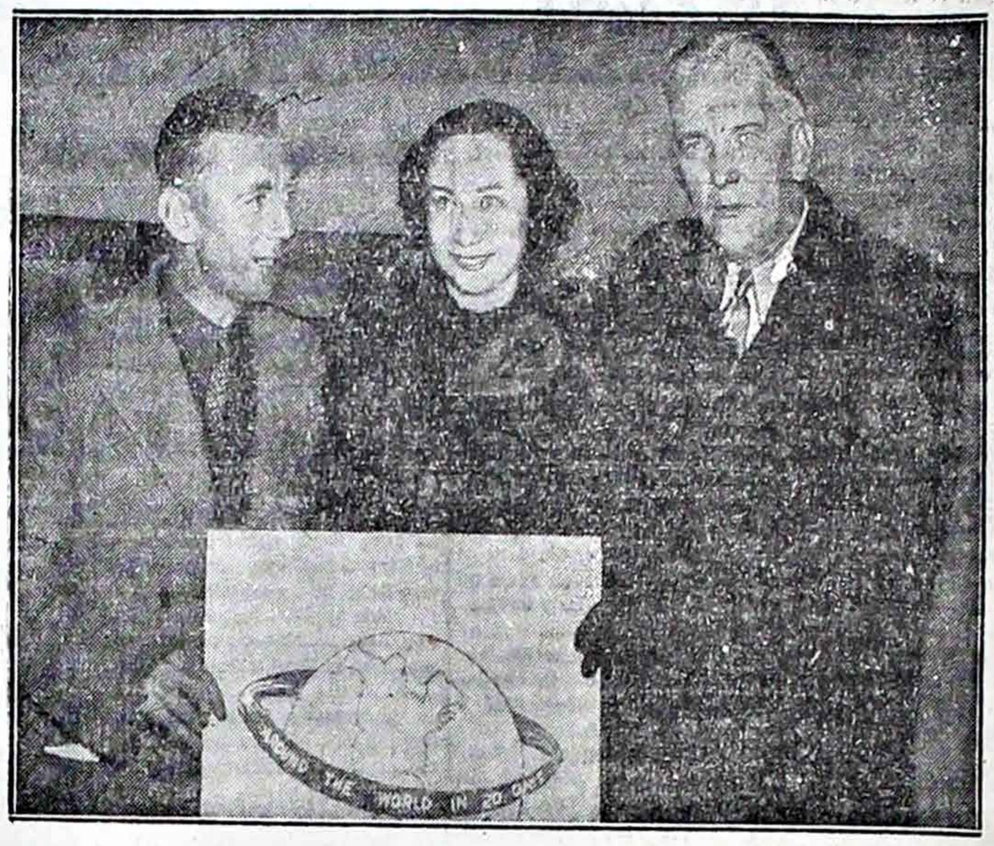

Aquí presentamos a los tres periodistas norteamericanos q' hacen el viaje alrededor del mundo, el cual esperan terminar en 20 días. La fotografía fué tomada segundos antes de abordar el dirigible alemán "Hindenburg", en Lakehurst, N. J. y en ella aparecen, de izquierda a derecha: Leo Kieran, del "New York Times" y la Alianza Norteamericana de Periódicos; Miss Dorothy Kilgallen, del "New York Journal" y el "International News Service"; y H. R. Ekins, del "New York World-Telegram" y la Alianza de Periódicos de Scripps-Howard.

DIGNATARIOS ECLESIASTICOS

El Cardenal Patricio Hayes (izquierda), Arzobispo de Nueva York, se ve aquí rodeado de otros dignatarios eclesiásticos en la procesión que precedió a la inauguración del cónclave de la Sociedad del Santo Nombre en Nueva York. A la extrema derecha se ve al ex-Gobernador de Nueva York, Alfred E. Smith.

EL CARDENAL MAS JOVEN

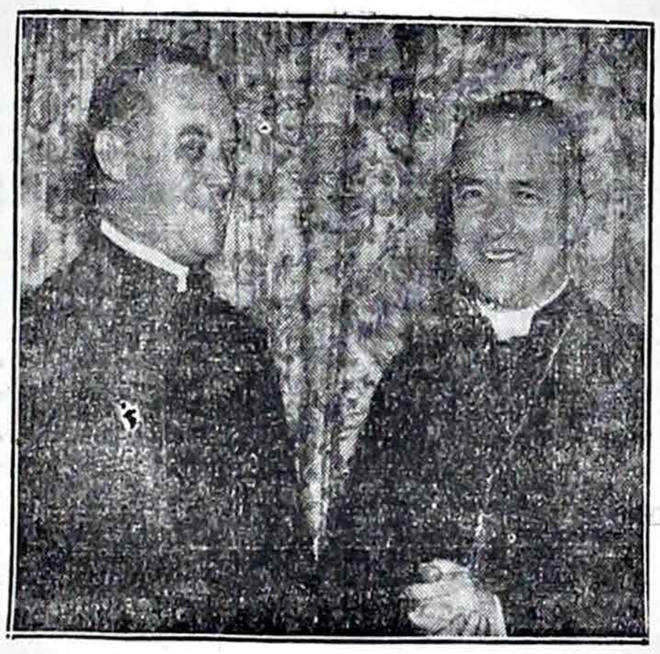

S. E. el Cardenal Manuel Goncalvez Cerejeira, Patriarca de Lisboa, que es el prelado más joven que ha sido elevado al Capelo Cardenalicio, se ve aquí (derecha) antes de salir de Boston, Mass., para regresar a su archidiócesis de Lisboa, después de su visita a Norteamérica. Con él se ve a Monseñor Francis F. Phealan, Canciller de la Archidiócesis de Boston, de quien fué huésped el prelado portugués.

SORPRENDIDO IN FRAGANTI

La ley, en la persona del oficial Ivan Miller, detiene a Gordan House, de tres años de edad, después de haber hecho éste caso omiso de las señales del tráfico en la principal calle comercial de Seattle viajando en un triciclo "prestado". el chico se había perdido y así pudo encontrarlo su madre.

EL REY EDUARDO DE INGLATERRA EN VACACIONES

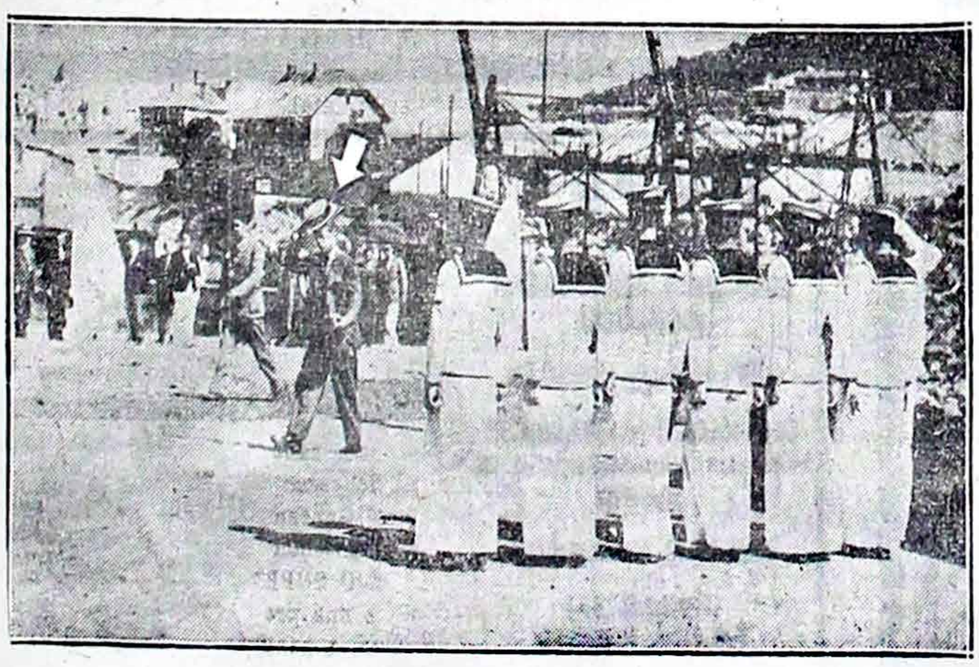

El Rey Eduardo VIII, indicado por la flecha, y quien está de vacaciones en el Adriático, corresponde al saludo de la guardia de honor en Yugoeslavia durante una visita a Sibenik. El Rey arribó a esta ciudad después de un viaje a Salzburgo, Austria. Los observadores que contemplaron al rey en su yate cerca de la costa de Dalmacia dicen que al parecer él estaba gozando su paseo.

INVESTIGANDO UN SECUESTRO

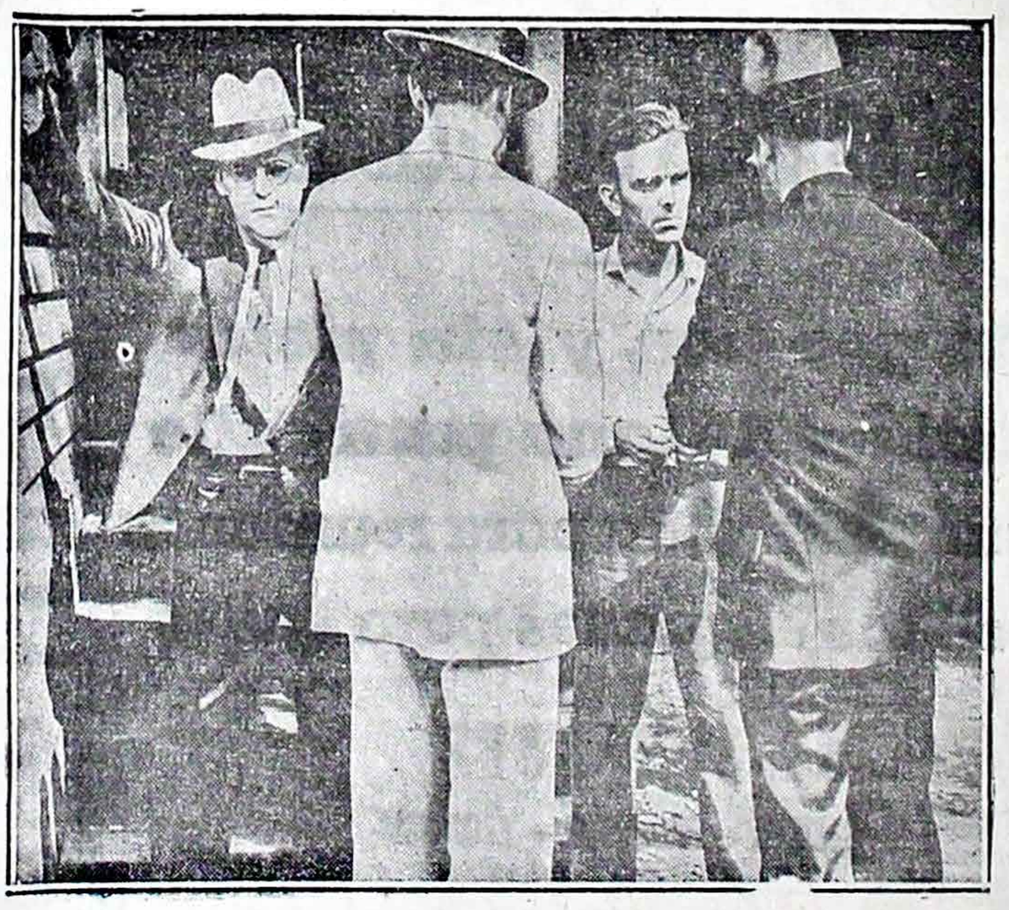

Con el fin de esclarecer la desaparición de Harry Brewe, niño de 17 meses de edad, de Detroit, Michigan, quien desapareció mientras sus pequeños hermanos compraban helados con dinero que les dieron misteriosos desconocidos, varios agentes de la policía federal empeñados en la investigación del caso interrogan a Robert Browe en el domicilio de este último en Detroit. La policía cree que se trata de un secuestro.

NOTAS SOCIALES

BODA EN SANTA CRUZ

La señorita Aida Marcó, que hace pocos días contrajo matrimonio con el ingeniero don Manuel José Villavicencio. Los nuevos esposos arribarán a esta ciudad el día de hoy, por vía aérea.

—z—

DIPLOMATICAS

—Por la combinación ferroviaria de esta tarde parten con dirección a Santiago de Chile el señor Enrique Finot, Ministro de Relaciones Exteriores, y don Alberto Cortadellas, sub-secretario de ese despacho, quienes concurrirán a la Conferencia Interamericana de Paz a reunirse el próximo mes en la capital argentina.

—Integrando la delegación boliviana a la Conferencia Interamericana de Buenos Aires viajan hoy a esa capital los señores Eduardo Diez de Medina, Javier Paz Campero y Augusto Céspedes.

—El ministro plenipotenciario de Chile, don Jorge Silva Joacham, ofreció un cóctel de despedida en el local de la legación en honor del señor Enrique Finot, canciller de la República que por el tren de hoy viaja a Santiago.

REUNIONES

—Conocidos elementos de nuestros círculos intelectuales y artísticos concurrieron ayer tarde a la reunión que tuvo lugar en la Peña Literaria de la confitería Stambul con motivo de la entrega que hizo el señor Carlos Dix de un mensaje de los compositores y músicos argentinos a sus colegas de Bolivia. Se amenizó el acto con el concurso de varios de los presentes, prolongándose la reunión por espacio de algunas horas.

—Existe marcado interés en nuestras esferas sociales por concurrir a la matinée que ofrecerá mañana sábado, a horas 19, el directorio del Centro Oriental de Propaganda, en los salones del Círculo Militar, en celebración del aniversario de la creación del departamento hermano del Beni.

—Hoy, a horas 17, los señores Said y Yarur ofrecerán una copa de champán, en la Fábrica de Hilados y Tejidos de que son propietarios, en celebración de la Semana Agropecuaria que se realiza en esta ciudad, con motivo de hallarse reunida la Conferencia de Agricultura y Ganadería.

—Numerosos elementos jóvenes de nuestra sociedad están invitados a la recepción que pasado mañana ofrece el directorio de la confraternidad "Avapce", en los salones del club Ferroviario, con ocasión de celebrar el aniversario de su fundación.

—Como estaba anunciado, ayer se realizó la matinée infantil que ofrecieron los esposos señor Roberto Pizarroso y Blanca Ameller, celebrando un acontecimiento íntimo de su primogénita Gladys Pizarroso Ameller.

—La señora Isabel Romero con ocasión de recordar un acontecimiento íntimo reunirá hoy en su residencia particular un grupo de sus relaciones sociales.

COMIDAS

—Ayer tarde tuvo lugar en la quinta "España" de Obrajes el día de campo que ofreció un grupo de amigos al señor Guillermo Sanjinés, con motivo de su viaje a Villa Montes.

—Anoche se sirvió la comida que algunos jóvenes de la localidad ofrecieron en el Hotel Savoia al señor Luis Gómez Guardia, recordando un acontecimiento íntimo.

ACTUACIONES

—Ayer ha sido inaugurada la exposición presentada por las alumnas de la Academia de Corte y Confección en su local de la calle Potosí, con motivo de la clausura de las labores del presente año escolar.

MATRIMONIOS

—En la residencia de la familia de la novia ha sido consagrado ayer el enlace matrimonial de la señorita Carmela Serruto C. con el señor Víctor Paz Estenssoro. En el acto civil actuaron de padrinos por parte de la novia el señor Alberto del Castillo y la señora Luz Indaburo de Del Castillo, siendo testigos los Sres. Guillermo Pacheco y Santiago Shulze. En igual acto apadrinaron al novio el señor Fernando Campero Alvarez y la señora Lily Estenssoro de Viaña, con los testigos señores Fernando Poi Munt y Macedonio Trigo. En la ceremonia religiosa actuaron de padrinos por parte de la novia el señor José Adolfo González y la señora Ernestina v. de Ayoroa, con los testigos señores Hugo Montes y Daniel Ortiz. En ese mismo acto apadrinaron al novio el señor José María Paz Rojas y la señora Carlota E. v. de Paz, siendo testigos los señores Francisco Torres Bracamonte y Dulfredo Noya.

NACIMIENTOS Y BAUTIZOS. —

—Con el nombre de Amalia Mercedes ha sido bautizada anoche la hijita de los esposos Delgadillo-Estenssoro, habiendo actuado de padrinos el señor Javier Paz Campero y su esposa. A continuación se realizó una recepción, a la que concurrieron conocidos elementos de nuestra sociedad.

RELIGIOSAS

—La esposa del que fué subteniente don Natanlel Aponte J. mandará oficiar mañana, a horas 8 y 30, una misa en el templo de La Merced, en memoria del extinto.

—Hoy, a horas 10, se rezará una misa en el altar mayor del templo de Santo Domingo en sufragio del alma del que fué señor Delfín Peñaranda.

NECROLOGICAS

—Ayer han sido trasladados al cementerio los restos de la que fué señora Najla de Zalaquett.

ENFERMOS

—Delicada de salud se encuentra la señora Betty Larrieu de del Portillo.

LO QUE PIENSA FANY

—Las cartas de amor dejan siempre expedita la ruta de la correspondencia...

—Restablecida de sus dolencias se halla la señora Hortensia Ramallo de Claure.

—Continúa guardando cama la señora María Eugenia Suárez de Saravia.

—En franca mejoría está la señora Itilia D. de Lazcano.

—Un tanto aliviada la señora Flora Pérez v. de Saavedra.

—Igualmente la señorita Norah García.

VIAJEROS

—Por la combinación de hoy regresará a Sucre el señor Justo Pastor Sainz.

—A Oruro, el señor Andrés Trepp.

—A Cochabamba, se ausenta hoy el señor Emilio Sarmiento.

—A Sucre, el señor Clovis Urioste.

—A Cochabamba parte esta tarde, la señora Sara de Torrico.

—A Oruro, los señores Guillermo Luzio y Alberto Mariaca Pando.

—A Cochabamba, el señor Edmundo Paz Soldán.

—A Sucre el señor Federico Ostria Reyes.

—Regresó de Cochabamba el señor Luis Alvarez García acompañado de su esposa doña Yolanda Ormachea.

—De Oruro, el señor José Santiz.

TEATROS Y CINES

MAÑANA SE INAUGURA EN EL MUNICIPAL LA TEMPORADA CINEMATOGRAFICA DE VERANO CON EL ESTRENO DE LA PELICULA "MASCARADA"

Con una sala totalmente llena cerró anoche fin a su temporada la compañía de sainetes y revistas "Sarmiento", que su función de anoche fué en homenaje al departamento hermano del Beni. La graciosa vedette Serafina Fernández, Norma Galán, Arturo Bamio, J. J. Fernández, P. Cumo, Carlos Dix, Manuel Arroyo y Paquito García fueron muy aplaudidos en sus diversos números.

Terminada como está la temporada teatral, la empresa del Municipal nos hace saber que mañana sábado en tanda y noche inaugura la temporada cinematográfica de verano en la que ofrecerá grandes producciones de las conocidas marcas R. K. O., Universal europea, British Internacional, Gaumont British, Latino Films.

Para la función inaugural de mañana sábado la empresa del Municipal ha elegido la super-producción titulada "MASCARADA" que es lo más grande que ha producido la cinematografía europea en los últimos tiempos.

"MASCARADA" es el film que ha reunido en su elenco a artistas como la bella y sugestiva estrella Paula Wessely, Hilda von Stolz, Adolfo Wohlbruck y otros astros que actúan bajo la dirección del afamado Willy Forts. Esta película gigante por su argumento, su elenco artístico y su enorme lujo ha sido premiada a principios de este año en el concurso anual de la ciudad de Londres y en el mes de marzo en el que se realizó en Italia.

"MASCARADA" que conocerá nuestro público mañana sábado irá a seis pesos la platea.

EL SECRETARIO DEL PAPA

El Cardenal Eugenio Pacelli, Secretario de Estado del Vaticano, quien ha salido de Nápoles hacia los Estados Unidos de Norteamérica. Esta es su primera visita a dicho país. Y aunque indudablemente irá a ofrecer sus respetos al Presidente Roosevelt, se espera que investigará la situación creada con los acerbos ataques del Padre Charles E. Coughlin contra el Presidente.

NUEVO PROFESIONAL

Ayer dió lectura a la tesis para optar el título de doctor en Odontología el señor Luis Gómez García, siendo plenamente aprobado por el tribunal correspondiente.

El tema de la indicada tesis versó sobre "Fracturas del maxilar durante la guerra y su tratamiento quirúrgico y protésico". Este trabajo mereció los parabienes del jurado no solamente por ser de actualidad sino por el acierto con que fué expuesto y explicado. Ingresa el nuevo profesional a la carrera facultativa munido de un amplio bagaje de conocimientos y de eficiente práctica adquirida en la campaña del Chaco, en los hospitales de retaguardia, habiéndose especializado en prótesis dental y cirugía de la boca.

MR. NORWEB VISITO A CRUCHAGA TOCORNAL

Santiago, 18. (U. P.) — Esta mañana visitó al canciller, señor Cruchaga Tocornal, el ministro de la Unión en Bolivia, señor Henry Norwab, exconsejero de la embajada de Estados Unidos en Santiago.

CARTEL DE HOY

PRINCESA.— Tanda y noche: "David Ccoperfield".

PARIS.— Tanda: "El Chico Millonario".— Noche: "Victimas del Deseo".

BOLIVAR.— Tanda y noche: "En la Pendiente".

MIGNON.— Noche: "El Emperador Jones".

CINE MIGNON

HOY VIERNES 20

Una gran película de Artistas Unidos:

EL EMPERADOR JONES

La trágica historia de un hombre que conquistó un trono.

Próxima semana, estreno de un film sensacional:

TIERRA DE PROMISION

Con Ken Maynard y su inteligente caballo Tarzán.

OCASION

Se vende casa moderna y una superficie espléndida de terreno en Miraflores a precio muy conveniente.

Tratar en Yanacocha 368 Of. No. 3 de 10 a 12 horas.

HUGO ERNST RIVERA

AGENCIAS EN: ORURO — COCHABAMBA — POTOSI TARIJA — TRINIDAD — SANTA CRUZ

DIRECCION TELEGRAFICA: ERNST, LA PAZ — CASILLA DE CORREO 42 2 — TELEFONO 117

REPRESENTANTE EN GENERAL PARA BOLIVIA EN:
I. G. FARBENINDUSTRIE
A. G.
FRANKFURT|MAIN
ANILINAS ALEMANAS, PRODUCTOS QUIMICOS ETC. PARA TODA INDUSTRIA

CONCESIONARIO EXCLUSIVO PARA LA VENTA EN BOLIVIA DE:
AEG
ALLGEMEINE, ELEKTRITAET-GESELLSCHAFT
BERLIN
MAQUINARIA ELECTRICA Y MAESTRANZA DE INSTALACION

KLAGFILM
BERLIN
EQUIPOS SONOROS

OSRAM
G. M. B. H. KOMMANDITGESELLSCHAFT-BERLIN
AMPOLLETAS "OSRAM"

RECLAMS LUMINOSOS

DEMAG
AKTIENGESELLSCHAFT
DUISBURG

GRUAS DE TODA CLASE
COMPRESORAS, BOMBAS, PUENTES
CONSTRUCCIONES DE HIERRO

MATERIAL RODANTE PARA FF. CC. Y MINAS, LOCOMOTORAS AUTOMOTRICES, COCHES Y VAGONES

HUMBOLDT DEUTZ MOTOREN AKT.-GES
KOELN - DEUTZ

DEUTZ MOTOREN GESEGITIMO G. M. B. H.
KOELN - DEUTZ

MOTORES DIESEL

CARL ZEISS, JENA
INSTRUMENTOS OPTICOS
TEODOLITOS, BRUJULAS ETC.

ZEISS-AEROTOPOGRAPH
G. m. b. JENA
INSTRUMENTOS PARA LA FOTOGRAMETRIA, ETC.

BORSIG LOKOMOTIV WERKE G. m. b. H.
BERLIN - TEGEL

CHARLES LAVY Y CO.
LONDRES
ARTICULOS EN GENERAL

TESORO NACIONAL

CONVOCATORIA A PROPUESTAS

De acuerdo con la autorización del Ministerio de Hacienda en sus oficios Nos. 112 y 118 de 8 de octubre y 14 del corriente, se convoca a propuestas en pliego cerrado, para la emisión de los valores detallados a continuación:

50.000	Timbres de Transacción del corte de	Bs. 500.—
100.000	Timbres de Transacción del corte de	Bs. 100.—
100.000	Timbres de Transacción del corte de	Bs. 50.—
100.000	Timbres de Transacción del corte de	Bs. 20.—
200.000	Timbres de Transacción del corte de	Bs. 10.
200.000	Timbres de Transacción del corte de	Bs. 5.—
1.000.000	Timbres de Transacción del corte de	Bs. 0.5

Los timbres de transacción, deberán ser litografiados en papel engomado, en pliegos de 100 timbres cada uno y con papel engrasado en los pliegos respectivos, en paquetes de diez mil timbres.

Todos los demás datos que sean necesarios para esta impresión serán facilitados por la Oficina de Fé Pública.

En las propuestas deberá indicarse, el plazo más corto en que pueda entregarse los timbres en la Oficina de Fé Pública.

Las propuestas deberán ser presentadas en papel sellado de Bs. 0.50. con el correspondiente timbre de ley, hasta el día miércoles 25 del presente a horas 3 p.m. (15).

La Paz, 19 de noviembre de 1936.— 20—22.

EL TESORERO NACIONAL.

POBLAR LA TIERRA ES SERVIR A LA PATRIA

Se ofrece gratuitamente tierras a los excombatientes y hombres de buena voluntad — Gratis — Semillas — Casa — Herramientas — Pasajes gratuitos y mas cinco diarios.

Se precisan 30 trabajadores para agricultura — casa grafuita y buen jornal. Todas las referencias y detalles: OFICINA DE CONTRATACION COLONIAL "LECNAS" Calle Yanacocha No. 263.

AVISO A LOS JUBILADOS Y PENSIONISTAS DEL RAMO DE GUERRA

Se hace saber a todos los jubilados y pensionisas del ramo de Guerra, que, en cumplimiento de Supremo Decreto de 28 de octubre último, deben presentar sus expedientes al CONSEJO SUPREMO DE GUERRA para los efectos de una proli ja revisión en el término de 60 días, a partir de la fecha del referido Decreto.

La Paz, 16 de noviembre de 1936.

Tcnl. R. QUIROGA, Secreario.

LA RAZON

Año XX || No. 6036 || Teléfono 821 || Casilla No. 7 — LA PAZ — BOLIVIA — Viernes, 20 de Noviembre de 1936. — Oficinas de Redacción y Administración: Colón No. 45

DOCUMENTO DIGITALIZADO GAMLP

Después de grandes dificultades llegó a Cochabamba la patrulla "Cóndores"

SITUACION EXACTA DE LAS PATRULLAS "PUMAS", "AGUILAS" Y "VICUÑAS".—LA PATRULLA "CONDORES" ATRAVESO 70 KMS. ENTRE INQUISIVI Y AYOPAYA EN CUATRO DIAS. — BATIERON UN RECORD.

Trascribimos el parte que nos envía la Comandancia General q' dice:

Los partes oficiales que se han recibido, hasta ayer en la tarde, detallan las múltiples peripecias que tuvieron que afrontar los componentes de la Patrulla No. 1 "Cóndores" en el largo y accidentado trayecto de Inquisivi e Independencia.

SALEN DE INQUISIVI. —

Los componentes de la Patrulla, después de desarrollar su labor cultural y deportiva en la ciudad de Inquisivi, partieron el día 9 de los corrientes en dirección de Capiñatu, Cavari e Independencia, despedidos, tanto por el pueblo como por las autoridades que les rodearon de cariño y simpatía.

Llegando a la altura de Mucha camarca que se encuentra a pocos kilómetros de Inquisivi, la Patrulla desvió al N. E., pernoctando a orillas del caudaloso río Katu.

Al siguiente día, pretendieron cruzar el río en su parte más angosta, como es la región del Cañaveral. Empero el caudal de las aguas, les impedía, no obstante la temeridad de los muchachos. Viendo un vado, se encontraron con otros y otros, que el parte indica catorce en total.

ARRASTRADOS POR LA CORRIENTE. —

Varias veces fueron llevados por la corriente, sufriendo serias consecuencias el sanitario Juan Helmig.

Mientras tanto la Comandancia envió repetidos partes a las autoridades de Inquisivi, exigiendo noticias, las mismas que, destacaron a los señores Alejandro Reinaga y Cornelio Alvarez, expertos conocedores de la región, para dar con su paradero.

En efecto, aquellos señores, lograron encontrarlos en la quebrada del río Katu, oportunamente. Los ayudaron con toda eficacia y los acompañaron hasta el pobre caserío de Sacambaya.

De Sacambaya continuaron por el camino real hasta independencia, capital de la provincia Ayopaya, de Cochabamba, cruzando los 70 Km. que existen entre esta capital e Inquisivi en cuatro días, "tiempo increible — dice el Juez Instructor, doctor Luis Salvatierra —si tiene presente las quebradas y los aguaceros".

El pueblo y las autoridades los recibieron con grandes muestras de entusiasmo patriótico. Descansaron varios días, restableciéndose todos, inclusive el sanitario Helmig encontrándose al presente en inmejorables condiciones de salud, como informan los partes de ayer.

LA NATACION AGONIZA

Todo esfuerzo entre nosotros es efímero. Comenzamos con gran entusiasmo una obra; parece, al comienzo, que ella va rodeada de todas las posibilidades de llegar a un exito completo. Pero la inconstancia de nuestros hombres quita a las obras el empuje que les era necesario y éstas comienzan a languidecer.

Es lo que ha sucedido con la natacion; es muy cierto que, en este caso, hay que sumar a la circunstancia antes anotada la falta de local que en la presente temporada ha privado a los aficionados al deporte acuático, de una pileta en donde practicar su sport favorito. Pero ella no resta responsabilidad a los dirigentes de la natación.

La Federación de Natación y Water-Polo de Bolivia, organizada con entusiasmo al concluir la guerra, ha ido perdiendo, poco a poco a todos los miembros que la componían. Y hoy ignoramos si todavía existe o ha pasado definitivamente a la historia.

Esta decadencia es muy sensible. No faltan en La Paz nadadores. Vimos en la última temporada elementos, que si no habían llegado a ser campeones, presentaban condiciones tales que hacian esperar de ellos que llegarian a serlo. Durante la temporada de 1935-1936, el entusiasmo llenaba la pileta de Miraflores de entusiastas cultores del bello deporte. Asistian diariamente a sus entrenamientos los unos y por simple esparcimiento los más. Y jamás faltaban entusiastas espectadores que pasaban las tardes observando las carreras reñidas de los principiantes, los saltos ornamentales de los más perfeccionados y el entrenamiento metódico de los "campeones en ciernes".

Actualmente, la pileta se encuentra vacia y desolada. La voz de los pocos constantes resuena en el vacío y las paredes devuelven en el eco sonoro, la protesta contra la negligencia y la inconstancia de nuestra gente. Protesta sentida y justa a la que nos asociamos de corazón, esperando que la actividad vuelva a mover a los entusiastas dirigentes y deportistas de la pasada temporada.

EL ATLETISMO HA MUERTO

Si la natación se encuentra en estado comatoso, el atletismo ha dejado de existir definitivamente. Hubo al terminar la guerra una tentativa de reorganizar esta importante rama del deporte; pero fué solamente el último estertor del moribundo.

Debemos hacer justicia a los dirigentes atléticos; si los directores de la natación han pecado de negligencia e inconstancia, no ha sucedido lo mismo con los dirigentes atléticos. Se constituyó una Federación Boliviana provisional, que se dirigió por circular a los clubs del interior, para que formasen las dirigentes departamentales y enviasen delegados a La Paz, con el fin de reorganizar la Federación Nacional con carácter definitivo. Los dirigentes de la Federación provisional no recibieron ninguna respuesta. Después de grandes esfuerzos, se logró que los clubs locales enviaran delegados ante la entidad provisional y se constituyera la Liga Atlética de La Paz.

Este organismo trabajó por conseguir la habilitación de la pista del estadio para iniciar los entrenamientos que debían preceder al primer campeonato. La Dirección General de Educación Física prometió ayudar a la Liga local en este sentido. Pero a nada práctico y efectivo se llegó. Hay en este caso, negligencia del organismo superior de la Educación Física. Y también del comité pro-estadio.

En efecto, con los fondos del empréstito obtenido se ha terminado la fachada del estadio, pero la pista no puede utilizarse. Como en todas las demás actividades, damos preferencia a las apariencias y descuidamos lo fundamental, ¿No es más importante procurar a los deportistas una pista decente, que ofrecer a los curiosos una fachada imponente, que está pregonando en alta voz la falta de criterio de los organismos directores de nuestra educación física?

No censuramos el que se haya terminado la fachada del estadio, pero debemos reconocer que el número uno está antes que el dos. El Estadio tiene fachada, pero no tiene pista atlética. Caso muy semejante al de aquel hidalgo español indigente, que no tenía qué comer y no comía, pero deseoso de guardar las apariencias, salía todos los días a la hora en que los demás habían almorzado, a hacer uso del escarbadientes en la puerta de su casa.

EL NUEVO CAMPEON DE GOLF

Johnny Fischer momentos después de recibir el trofeo de campeón que se le entregó por su victoria en el campeonato nacional amateur de golf de los Estados Unidos, disputado recientemente, en cuya final venció en un match reñidísimo al escocés McLean (izquierda). A la derecha, Fischer (indicado por la flecha), haciendo el "putt" de uno de los últimos hoyos del mencionado match, mientras McLean sentado sobre el césped observa el juego de su adversario.

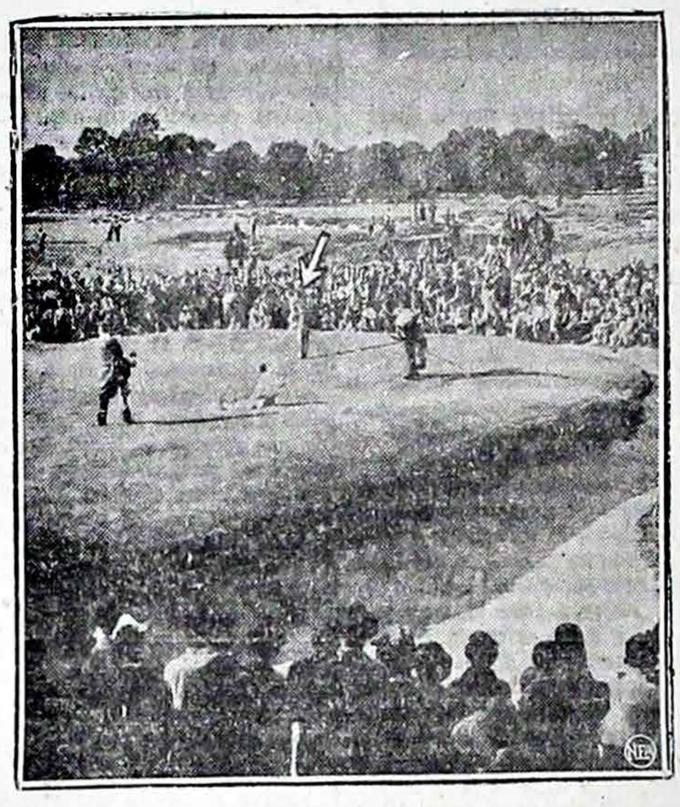

DEPORTIVAS LOCALES

Varios equipos extranjeros desean visitar La Paz para jugar algunos partidos de fútbol con Strongest, Bolivar y San Calixto. Ya pueden los nuestros estar poniendo las barbas en "remojo"...

—★—

Desde luego, y siempre que se hagan efectivas estas visitas L.P.F.A. debera destinar una "partidita" de dinero para remendar las redes de los arcos del Stadium La Paz. Pues la "granizada" de la temporada de Badminton las dejó en muy mal estado...

—★—

Junin desea también jugar con los equipos citados y además con Deportivo Chaco. En este caso, los amigos de la capital tendrán que traer bastante cáñamo para las piolas... Las ganas con las que quedaron los nuestros tendrá alguien que pagar...

—★—

Alianza prepara una jira al interior de la República. Llevará según se dice, varios jugadores nuevos. Si va a Cochabamba tendrá que "blindarse" pues, los jugadores que hace poco regresaron de ésta a Cochabamba se convertirán en "artilleros"...

—★—

L.P.F.A. ha enviado un oficio a la Federación Boliviana de Fútbol haciendo saber la resolución última en sentido de haberse resuelto no concurrir a Buenos Aires.

—★—

Muchos nos aseguran que dicho oficio es portador de "floriqueos"... Nos lo imaginamos porque a muchos se les fué de la mano una brillante ocasión de convertirse en turistas... Hubo más de uno que quiso "repetir" el paseo...

—★—

Esperamos que esta entidad dé a conocer al público el texto de este oficio. Pues, interesa a todos.

—★—

La afición espera también conocer lo resuelto en L.P.F.A. en el asunto de los jugadores que "habrían" cobrado para actuar en el match del domingo pasado.

—★—

AFILIACION. — Ha sido aceptada por L.P.F.A. la solicitud de afiliación a esta entidad del club deportivo La Paz Juniors, el que cumplió con este motivo todos los requisitos necesarios.

SOLICITUD DE AYUDA PARA UN JUGADOR

El Club The Law ha enviado una documentación oficial a L. P. F. A. solicitando una ayuda económica para el jugador Alfredo Quiroga quien fué gravemente lesionado en el match The Law-lo. de Mayo en meses pasados.

La entidad dirigente del fútbol local, en vista de la veracidad de los documentos y de la urgencia más que todo, de prestar ayuda a los deportistas lesionados, ha ordenado que dicha solicitud sea atendida por Secretaria.

Sin duda que en el transcurso de estos días ha de hacerse efectiva la entrega del dinero que The Law solicita.

Debemos ir al profesionalismo en fútbol

Por J. L. Gutiérrez Granier

Largo tiempo sostuvimos una campaña haciendo ver la necesidad de abolir el profesionalismo encubierto, que se venía enseñoreando en nuestro fútbol, y que a la fecha ha llegado a abarcarlo completamente en forma francamente repudiable. Somos amateurs y somos profesionales. No se recibe dinero directamente, pero sí en las sombras y socapados los jugadores por sus clubs. ¿Es esto honradez, espíritu deportivo, práctica de las actividades al aire libre para el mejoramiento físico y moral? ¿Es esta forma de proceder amateur? ¿Es acaso lógico que aficionados, sin obligación ninguna para con el público, que trabajan en distintas actividades y perciben por ellas remuneración económica y que se entrenan cuando quieren, se sientan con derecho a percibir cantidades de dinero por los partidos en que actúan? Y digámoslo de frente y con hombría: ESA ES LA SITUACION ACTUAL DE NUESTRO FUTBOL, con arraigos verdaderamente increíbles. Siempre procediendo con nuestro espíritu criollo, que trata de actuar en situaciones falsas, de representar la irrealidad y de fingir corrección, representamos la más grande de las comedias deportivas: tratamos de demostrar en la apariencia que somos AFICIONADOS, cuando somos netamente PROFESIONALES. O sea, en realidad: somos PROFESIONALES-ENCUBIERTOS. Nos parece bello el deporte, el cual pese a los siglos que pasaren será siempre única y exclusivamente amateur.

El profesionalismo, jamás podrá ser deporte. Sin embargo, no lo atacamos y más bien lo admiramos. Se trata de un ESPECTACULO interesante, pero no de un deporte.

El futbolista profesional (no deportista) es un hombre que vive para su profesión. No practica el fútbol por hacer sport, sino para ganar la vida. Trata de ser mejor no por el honor de obtener como recompensa de triunfo el laurel de la victoria, sino por subir su cotización, ser codiciado por los clubs y obtener mejor precio en el remate de jugadores.

Pero tiene sus ventajas, como espectáculo, sobre el amateurismo y este punto es más notorio en Bolivia que en otros países. Sus hombres viven dedicados exclusivamente al entrenamiento, se presentan siempre en forma y brindan momentos interesantes y de emoción al público que PAGA EL ESPECTACULO.

Como decíamos anteriormente domina en nosotros en forma casi unánime el profesionalismo encubierto, que es el mayor peligro y una de las causas de la estagnación en que se encuentra este deporte. Como este mal es general y endémico en nuestro ambiente deportivo, juzgamos que queda un solo remedio, desde el momento que se hace imposible regresar íntegramente al amateurismo: VAMOS AL PROFESIONALISMO ABIERTO Y FRANCO.

Así mejoraremos nuestro fútbol como espectáculo y seremos los primeros en ayudarlo, naturalmente no desde la hoja deportiva, sino desde una de nuestras secciones comerciales, ya que como cronistas deportivos no podemos opinar sobre cuestiones que no entendemos: precio de jugadores, cotizaciones de clubs, apuestas para los matchs (que aquí auspician ciertas revistas "moralizadoras" del deporte) y hablando más generalmente no somos entendidos en la compra-venta de "pateadores", ni en la avaluación comercial de shoots, cabezazos y potencia de tiro.

Por las razones anteriormente expuestas que son de peso y totalmente desapasionadas, ya que se ajustan a la realidad del momento, a la situación verdadera del fútbol boliviano y a sus necesidades, creemos sinceramente que la salvación de este juego está en asumir la actitud que indica el título de este artículo:

DEBEMOS IR AL PROFESIONALISMO EN FUTBOL.

En esta forma los profesionales tendrán un campo amplio y claro de acción y se permitirá a los elementos que solamente deseen hacer "sport por el sport" desenvolverse en un plano netamente aficionado. Se formarán los dos bandos: el profesional y el aficionado. Cada individuo elegirá el que más le agrade y convenga, redundando todo ello en bien del deporte y del espectáculo público que se llama fútbol profesional.

PASAN A CHINCHIRI Y MOROCHATA. —

Después de una solemne despedida, los componentes de la Patrulla arribaron a la simpática población de Chinchiri, donde una distinguida propietaria, la señorita Elena Gantier, les brindó toda colaboración.

De Chinchiri, continuaron a Morochata, Quillacollo y ayer en la tarde, han arribado a la ciudad de Cochabamba, recorriendo hasta el momento 480 kilómetros a pie.

Los "Cóndores", envían un saludo fraternal a sus camaradas de la Brigada y a toda la juventud deportiva de la república.

LOS "PUMAS". —

Tal como informamos ayer, los componentes de la Patrulla "Pumas" partiendo de la ciudad de Oruro el día 14 de los corrientes, han continuado en dirección de Paria donde llegaron el 15, luego a Ventilla arribando el 16 y finalmente a Tacopaya donde han estado los días 17 y 18.

Los componentes de esta Patrulla, siguiendo las indicaciones de las autoridades han seguido el camino real y de ahí que su excursión se realiza sin mayores contratiempos.

De Tacopaya, continuaron en dirección de Arque a donde posiblemente han debido llegar ayer tarde.

LOS "VICUÑAS". —

Después de un interesante recorrido por las orillas del Lago Titicaca, a partir de Santiago de Huata, continuaron en dirección del estrecho de Tiquina, cruzando el histórico sitio de "Pusi Chackuru" que se halla en las alturas de Ojelaya y que según las tradiciones religiosas descansó la Milagrosa Virgen de Copacabana a ayudar a tejer a una humilde indígena.

Cruzando el estrecho de Tiquina, llegaron a Parkipujio y finalmente al Santuario de Copacabana el día martes en la tarde, sin ninguna novedad.

En el puerto, los muchachos exploradores han visitado las varias ruinas incasicas, como son la horca del Inca, el baño del Inca y el Tribunal Sagrado de los mismos.

LOS "AGUILAS". —

El último parte anuncia que el miércoles en la mañana han retornado de Copacabana, en dirección de Tupoje, de donde se embarcaron en botes hasta Guaqui llegando sin novedad.

Después de descansar el día jueves, hoy se dirigirán a Tiahuanacu.

Por todas estas informaciones, el público se convencerá de que las autoridades de la Brigada "Maximiliano Paredes", se preocupan de la situación de cada una de las Patrullas movilizadas, facilitando tanto a la prensa cuanto a los familiares de los exploradores, noticias cuotidianas y concretas, sin ocultar absolutamente nada.

PARA SPORT CASA SIGAL

EMPORIO DE LOS DEPORTES

Comercio: 531 - La Paz

Sucursales en Oruro, Cochabamba y Santa Cruz