EL DIARIO

Fundado por José Carrasco el 5 de Abril de 1904.

AÑO XLVIII — Nº 16.649. Edición de 8 páginas — Precio del ejemplar Bs. 10.— La Paz, Lunes 6 de Abril de 1953.

DOCUMENTO DIGITALIZADO GAM

El Sumo Pontífice Hizo un Llamamiento a la Paz en su Tradicional Mensaje de Pascua

VATICANO, Abril 5 (UP).— El Papa Pío XII, en su tradicional mensaje de Pascua, hace la recomendación de que no debe dejarse llevar por la deplorable situación mundial a la debilitación de los principios cristianos en los esfuerzos en favor de la paz".

En la gran plaza de San Pedro se aglomeró una multitud de más de 350.000 romanos y turistas para escuchar al Papa que habló desde el balcón central de la Basílica. Sus palabras fueron transmitidas por radio al resto del mundo. La muchedumbre prorrumpió repetidamente en vivas al Papa y cuando éste terminó su plática fué objeto de una atronadora ovación. La plaza se llenó al mismo tiempo de pañuelos blancos que los fieles agitaban en el aire.

Aunque el Pontífice no hizo referencias directas a la situación presente llena de gestos de conciliación del mundo comunista hacia Occidente, se considera sus palabras como un llamamiento contra la debilitación de los principios cristianos por afán de poner término a la crisis que prevalece en el mundo.

TEXTO DEL MENSAJE.—

El texto oficial del mensaje del Papa es el siguiente:

"De todo corazón elevamos el himno de acción de gracias al Sumo Dios "que humilla y ensalza", por habernos concedido el volver a abrazaros desde esta loggia con la mirada y el espíritu, queridos hijos de Roma y del mundo, en el día solemne de la resurrección y de alegría cristiana.

"En vosotros y en la Iglesia entera, va vibrante de apostólicas expansiones, va para su honra entre cadenas, vamos conmovidos la gloria del divino resucitado: "Gloriam Vidi Resurrentis".

"El misterio de Pascua os predica, hoy lo mismo que siempre, el misterio de la vida que triunfa de la muerte, a condición de que la vida tenga de Dios su norma y su destino. Vivida contra Dios, o ignorando a Dios, cualquier vida, por insigne que sea en obras y poder, es estéril relámpago que ningún póstumo recuerdo es capaz de hacer brillar de nuevo.

"Está destinada en el más allá a resucitar para condenación, sin embargo, toda vida humilde, si está vivida en Dios, es semilla de cosas excelsas. Es perenne sinfonía, que la muerte no trunca, sino sublima. Y sobre la tierra, donde todo tiene su ocaso, es mensaje de vida inmortal.

"Entretanto, en espera de la gloria futura, se os confían hoy obras de vida y no de muerte. Difundid por todas partes la onda vital que encontrastéis en Cristo. Comunicad su fresca corriente a los hermanos envueltos en las tinieblas de error. Derramadla a raudales sobre el mundo de hoy, que languidece aún en los senderos mortíferos del odio.

EL PELIGRO DE HOY.—

"Sabemos que vosotros queréis ser fermento de vida, pero tenemos que pueda postraros en el abatimiento la prolongación de las mismas luchas y la repetición de las mismas pruebas. Dejad que vuestro Padre y Pastor os ponga en guardia contra tales amenazas: queríamos que la voz de las campanas de Pascua os llevase, junto con la alegría, la paz y el amor fraterno, esta grave advertencia: el peligro de hoy es el cansancio de los buenos. Sacudid toda pereza, volved a las acostumbradas virtudes.

"Sirvaos de ejemplo el redentor resucitado, que venció para siempre la muerte y que de este modo las victorias, con vuestra cooperación ya alcanzadas para la fe, la iglesia, la humanidad, se convierten, en cuanto de vosotros dependa, en estables y duraderas. No descancéis inertes en los laureles del pasado, no os paréis a contemplar el surco una vez abierto, sino vigorizando lo que felizmente se ha conseguido corred afanosos hacia nuevas conquistas.

"Queridos hijos, perseverad vigilantes en la fe y unidos en la concordia.

FE EN JESUS.—

"Vosotros, amadísimos sacerdotes y seglares, que en regiones cercanas o apartadas sufrís por Cristo, sin que todavía se dibujen en el horizonte señales de cambio sincero, confiad en aquél que un día supo abrir un camino al pueblo que quería salvar.

"A vosotros todos, en fin, que os preocupáis lealmente de conservar la paz a la humanidad trepidante, no os amilanen las dificultades de la empresa, dese aliento la bondad de la causa, y sostenemos el principe mismo de la paz:Jesús.

"Sean estas las felicitaciones y gestos los votos de nuestro corazón, mientras invocamos sobre vosotros, sobre vuestras familias, particularmente sobre los pobres, los enfermos, los que sufren, y sobre todos los hijos queridos del orbe, las bendiciones del cielo".

Socorro a cautivos franceses en poder de los vietmineses

Saigon, abril, 5 (U.P). - El mando francés anunció que aviones de transporte de las Fuerzas Aéreas Francesas dejaron caer en paracaídas ocho toneladas de alimentos y medicinas sobre los campamentos de prisioneros de guerra del Vietminh, el 1 y el 2 de abril.

Explicó que la medida fué tomada al hacer los rojos caso omiso de la solicitud francesa de que se permitiera a la Cruz Roja Internacional hacer un intercambio de bultos postales y correspondencia.

Al mismo tiempo, el mando anunció que 42 rebeldes vietminheses fueron muertos en una batalla de seis horas que tuvo lugar 130 kilómetros al este de Phon Penh, capital de Cambodia.

El combate ocurrió a hora avanzada del viernes, en plena selva de la frontera de Cochinchina. Las fuerzas leales tuvieron diez heridos.

Se anunció que el teniente general John W. O'Daniel, jefe de las fuerzas terrestres de los Estados Unidos en la zona del Pacífico, salió de Hanoi en avión para hacer una visita al sector de guerra de Tonkin.

—o—

Es más tranquila la situación en Sao Paulo, Brasil

Sao Paulo, abril 5 (U.P).-El centro industrial de esta ciudad se ha tranquilizado aparentemente para pasar el feriado de Semana Santa en calma inestable después de una semana de ocasionales choques entre la Policía y los huelguistas incitados por los comunistas.

Despues de hacer docenas de detenciones, entre las que figuran las de algunos comunistas que al parecer incitaron a la huelga a los obreros de las industrias textil y metalúrgica, la Policía informó que hoy no se habían registrado incidentes en las calles de la ciudad.

El 26 de marzo pasado cien mil obreros de fábricas de tejidos y ochenta mil de la industria metalúrgica abandonaron sus tareas para exigir el aumento de sus jornales y la rebaja del precio de los principales artículos alimenticios. Posteriormente se plegaron al paro más de veinte mil carpinteros, electricistas y otros trabajadores.

Al recorrer las calles dirigidos por agitadores rojos, los huelguistas provocaron numerosos choques durante la semana, en los que hubo que lamentar heridos, originando a la vez la detención de muchos de los revoltosos.

El jueves pasado se ofreció a los obreros metalúrgicos un aumento del 23 por ciento. La oferta es estudiada ahora por los dirigentes de los Sindicatos.

VISITA AL EXPRESIDENTE TRUMAN

EL EX PRESIDENTE DE LOS ESTADOS UNIDOS, SEÑOR Harry S. Truman recibe la visita de la señora Eleanor Roosevelt, viuda del presidente Franklin Delano Roosevelt, en sus oficinas de Kansas City.

Cuatro Naciones de Europa Firmaron un Convenio Para Fijar los Precios del Acero

Por: Kenneth Miller.

París, Abril 5 (U.P). — Cuatro naciones de europa occidental firmaron un acuerdo que fija el precio de su acero, con objeto de ganar posiciones en el mercado mundial del acero de Estados Unidos, según se informó hoy.

El acuerdo, que aumenta substancialmente el costo del acero de manera que haya más ingresos de dólares norteamericanos, mantiene al mismo tiempo el precio por debajo del nivel de los precios del acero de Estados Unidos en el mercado mundial.

Un portavoz del sindicato siderúrgico francés confirmó que el pacto había sido concertado entre Bélgica, Francia, Alemania y Luxemburgo.

"Puede llamársele un acuerdo de caballeros", afirmó el vocero.

Las cuatro naciones son las principales productoras de acero de Europa El acuerdo aumenta el costo del acero en un promedio de 6 a 8 dólares por tonelada, pero siempre cuidando de que esté por debajo del nivel de precios de los Estados Unidos.

Algunos peritos, entre ellos británicos, calificaron el acuerdo de resurgimiento del cartel siderúrgico europeo de la preguerra. Pero el portavoz del sindicato francés lo negó, y subrayó que el acuerdo sólo afectaría a los precios de exportación.

"No se han establecido cuotas ni mercados —apuntó el vocero— y por tanto, no hay semejanza alguna con el cartel de la preguerra".

Aunque el acuerdo fué firmado en París a mediados de marzo, fué mantenido en gran secreto durante más de dos semanas.

Hasta ahora no había aparecido la más ligera mención en la prensa francesa.

SE OFRECIO AL GRAL. VAN FLEET UN CARGO EN EL SENADO

Washington, Abril 5 (U.P). — El senador Homer E. Ferguson, republicano de Michigan, reveló que el general James A. Van Fleet ex - jefe del octavo ejército de los Estados Unidos, está estudiando si acepta un cargo que le han ofrecido como asesor de la comisión de asignaciones del Senado.

Agregó que Van Fleet, dará una respuesta a la comisión dentro de algunos días. Al mismo tiempo, una fuente allegada a la comisión declaró que es probable que el general acepte. El general ha dedicado gran parte de su tiempo desde que regresó de Corea a prestar declaraciones ante el Congreso acerca de la escasez de armas y municiones de guerra en Corea.

Ferguson declaró que debido a que el empleo en el Senado es oficial, Van Fleet, probablemente tendría que renunciar al pago que recibe como oficial retirado.

El cargo ofrecido a Van Fleet, por la comisión ha sido considerado por algunos, como un desaire a los jefes del Departamento de Defensa que han estado en desacuerdo con algunas de las opiniones expresadas por el general ante el Congreso.

FARUK SE ENCUENTRA EN LA COSTA AZUL

Montecarlo, abril 5 (U.P).-El ex rey Faruy de Egipto, eludió a los periodistas que estaban acechándole en Cannes y en Niza, y apareció en Montecarlo acompañado de dos secretarios para pasar una temporada en Mónaco. Se cree que frecuentará principalmente, el famoso casino de Montecarlo.

Raruk fué uno de los millares de visitantes franceses y de otras nacionalidades que invadieron la Costa Azul durante la temporada de Pascua. Indican las autoridades que nunca hasta la fecha se había visto una concurrencia tal de turistas.

El Gbno. de Alemania Oriental Se Hizo Eco de la "Ofensiva de Paz" Lanzada por la URSS

Por Werner Stangenberg

Berlín, 5 (UP).— El gobierno comunista de Alemania Oriental suspendió, por lo menos temporalmente, su vigorosa campaña antireligiosa, lo que se interpreta como una nueva manifestación de la campaña pacifista reciente.

Los observadores políticos hicieron prontamente notar que esto ocurre en medio de las conferencias de seguridad aérea de Berlín, primeras reuniones cuatripartitas en Alemania desde 1951.

Después de los implacables ataques a las iglesias de Alemania Oriental, se observaron estos dos gestos conciliatorios: primero, el vice-primer ministro de la zona soviética, Otto Nuschke, concedió a las iglesias católica y evangélica 900.000 marcos orientales para reparación de 109 iglesias y edificios de su propiedad averiados en la segunda guerra mundial; y 2º, Nuschke facilitó la celebración de servicios religiosos de Pascua hoy y mañana en la zona prohibida y evacuada recientemente en la frontera entre Alemania Oriental y Occidental. Los servicios religiosos, como todas las demás reuniones públicas, están normalmente prohibidos en la zona reservada creada el verano pasado en un esfuerzo por hacer aún más rígido el aislamiento de Alemania Oriental.

SE DESVIRTUA LA CAMPAÑA ANTI-RELIGIOSA

La autorización repentina de los servicios religiosos fué citada por los periódicos orientales como prueba de que "los rumores de un acampaña anti-religiosa son completamente infundados". La campaña anti-religiosa de semanas recientes se caracterizó por fuertes penas de prisión impuestas a tres sacerdotes y la detención de otros cinco. Dos sacerdotes evangélicos y otro católico fueron condenados a penas de 5 a 12 años, bajo la acusación de "instigación contra el régimen de Alemania Oriental".

La conferencia entre las 4 grandes potencias, que comenzará el martes en el cuartel general soviético de Berlín Oriental, tiene en su programa oficial únicamente cuestiones relacionadas con la seguridad aérea sobre Alemania. Los observadores políticos creen, sin embargo, que los soviets tratarán de convertir la conferencia en una discusión de todos los problemas pendientes relacionados con Alemania.

DECLARACION DEL ALCALDE DE BERLIN

Teniendo presente, al parecer, los últimos movimientos soviéticos, el Alcalde de Berlín Occidental, Ernst Reuter declaró hoy que "ha llegado el momento tan esperado de que empiecen las cosas a adelantar. No sé cuándo, ni cómo, ni dónde, pero estoy firmemente convencido de que ya empieza a avanzar, y anhelo verlo tanto como todos ustedes".

Reuter, hablando por la radio de Berlín Occidental, Rias, sufragada por los Estados Unidos, dijo que recibió esa impresión en una conversación con el presidente Eisenhower el 20 de marzo durante su reciente visita a los Estados Unidos.

El Alcalde advirtió a los berlineses, no obstante, que todavía puede haber dificultades en el futuro, a pesar del aparente cambio de la política soviética. Hizo hincapié en que "sabemos muy bien que el régimen comunista, aunque ahora se halla, al parecer, en retirada, nunca abandonará sus objetivos" y los berlineses deben continuar "levantando la voz de esta ciudad libre" para proclamar abiertamente ante el mundo que no puede haber paz sin una Alemania unificada y libre.

Entre tanto, el "Taeglich Rundschau", periódico oficial soviético en Alemania, asegura que el fin de la lucha en Corea pudiera allanar el camino para una solución pacífica de los problemas germanos.

El Canciller de Gran Bretaña Anthony Eden Será Sometido a Una Operación Quirúrgica

Londres, Abril 5 (U.P). — Anthony Eden, ministro de Relaciones Exteriores británico y heredero político del primer ministro W. Churchill, será sometido inmediatamente a una operación de la vesícula biliar afectada por una inflamación crónica.

Un boletín firmado por los cuatro médicos que reconocieron a Eden, dado a la publicidad por el Ministerio de Relaciones Exteriores, dice así:

"Un reconocimiento adicional, realizado después de la afección gástrica sufrida por el señor Eden, reveló una colecistitis crónica. Aconsejamos al señor Eden, por tanto, que se someta a una operación dentro de los próximos días".

En un comunicado del Ministerio de Relaciones Exteriores respecto a la declaración médica, la cancillería afirma:

"como puede verse por el boletín que emitieron sus médicos, el señor Eden tiene que ser operado en breve. El señor Eden, por tanto, muy en contra de sus deseos, se ha visto obligado a suspender su visita a Turquía, Grecia e Italia".

La salida de Eden para sus importantes conferencias en Turquía, Grecia e Italia, había sido fijada para mañana.

Un portavoz de la Cancillería manifestó que la suspensión del viaje de Eden tuvo que decidirse forzosamente ante el estado del ministro. Agregó, sin embargo, que la Gran Bretaña espera que el Canciller pueda hacer la visita en el futuro.

Los problemas principales que iba a tratar Eden en su viaje eran el pacto balcánico entre Grecia, Turquía y Yugoeslavia, y la disputa sobre Trieste entre Italia y Yugoeslavia.

Gran Bretaña desea que Italia se una al pacto, si puede ser resuelta la cuestión de Trieste.

Sir Horace Evans, uno de los médicos que firman el boletín, fué uno de los que asistieron a la difunta reina María.

Nada se ha dicho específicamente acerca de cuando será operado Eden, ni tampoco sobre si su estado es o no grave.

—o—

EE. UU. CELEBRO CON ENTUSIASMO LA FESTIVIDAD PASCUAL

Nueva York, abril 5 (U.P). Las perspectivas de paz en Corea y de disminución de tirantez internacional contribuyeron a hacer más alegre en Estados Unidos la celebración del Domingo de Resurección. Como de costumbre millones de personas acudieron a las iglesias y vistieron sus mejores prendas, aprovechando el tiempo bueno en general.

En algunas partes, como en el "Jardín de los Dioses" del Colorado, hubo que suspender los servicios religiosos del amanecer debido a que una nevada había hecho peligroso el tránsito por las carreteras.

Alrededor de cuarenta mil personas asistieron a los servicios en la iglesia moravia de Winston-Salem, Estado de Carolina del Norte. Desde hace 181 años se celebran allí los servicios de Semana Santa.

En Wáshington, el presidente Eisenhower concurrió a la iglesia presbiteriana nacional para presidir las rogativas porque tengan éxito las negociaciones de paz en Corea.

En Chicago, cientos de soldados y civiles hicieron un peregrinaje con cirios a la iglesia llamada Chicago Temple, situada en el piso 22 de un edificio del barrio "Loop". La misa oficiada en la catedral de Chicago fué transmitida por televisión a gran parte del país.

En Nueva York se realizó el tradicional paseo por la Quinta Avenida en el que muchas figuras de la sociedad y artistas de teatro y del cine lucieron vestidos y trajes de última moda primaveral.

—o—

EL MARTES TENDRA LUGAR EL SEPELIO DEL EX-REY CAROL

Lisboa, abril 5 (U.P). - Los restos mortales del ex rey Carol de Rumania, que falleció ayer de un ataque cardiaco, serán embalsamados hoy, y los funerales se verificarán el mates próximo. El mariscal Ernest Udreanu, jefe de servicio de la Casa del ex monarca, indicó que el Gobierno portugués rendirá al cadáver honores militares correspondientes a mariscal. Un destacamento motorizado escoltará el ataúd de la casa murtuoria, en la villa de Estoril, a la iglesia de San Vicente en donde se celebrarán las honras fúnebres.

—o—

PROXIMO FESTIVAL COMUNISTA EN VIENA

Viena, abril 5 (U.P). - Informó hoy la radio de Bucarest que las asociaciones estudiantiles y juveniles del mundo entero, han sido invitadas al cuarto festival juvenil internacional dirigido por el Partido Comunista, que tendrá lugar en la capital de Rumania del 2 al 16 de agosto próximo.

Las invitaciones fueron enviadas por la comisión organizadora del festival, e indican que "la juventud trabajadora, las asociaciones juveniles, las asociaciones de estudiantes y todo club cultural o deportivo, cualquiera que sea su color, credo o filiación política" serán bienvenidos.

MARINEROS RUSOS PASEARON POR PARIS

París, abril 5 (U.P).-El capitán y los 18 tripulantes del buque mercante ruso "Kama", de 1.921 toneladas surto en el puerto de Rouen pudieron pasear hoy a sus anchas por esta ciudad, mezclándose libremente con los parisinos, que celebraban el Domingo de Resurrección.

Rompiendo con la práctica soviética de no permitir a los marinos bajar a tierra en puertos occidentales, el capitán pidió permiso al Gobierno francés para poder visitar la 'Ciudad Luz", y éste inmediatamente accedió a sus deseos.

El acontecimiento se considera como otra maniobra de la campaña pacifista y que por lo regular, el Kremlin sólo permite a sus funcionarios de más confianza la oportunidad de hacer comparaciones con el sistema de vida de los países occidentales. A los marineros no se les consiente abandonar las zonas de los muelles donde están sus barcos.

La Campaña Pacifista de la Unión Soviética Es un Signo de Fortaleza y no de Debilidad

Dice el líder izquierdista británico Aneurin Bevan

París, 5 (UP).— Aneurin Bevan, jefe de la izquierda del Partido Laborista inglés, comentando las ofertas de paz comunistas dijo que si la Unión Soviética buscaba contactos con occidente no era porque se sentía débil, sino porque se creía fuerte.

Este es, al parecer el pensamiento de algunos líderes occidentales como lord Ismay, Secretario de la Organización del Pacto del Atlántico, del general Gruenther, Jefe del Estado Mayor del general Ridgway, quienes han declarado que hasta el momento no ha cesado la amenaza comunista y que debe continuarse la obra de fortalecer a Europa.

Es evidente que a medida que la "voluntad de paz" del mundo comunista va manifestándose en hechos concretos desde Berlín Oriental hasta Pekín, las potencias democráticas muéstranse un poco desconcertadas y temen que todo el aparato psicológico montado cuidadosamente para obtener de los pueblos mayores sacrificios y contribuciones en pro de la defensa común se venga abajo ante las insistencias de la URSS y de la China.

Esto no significaría que aquellas se resisten a aceptar las propuestas comunistas, sino que en su opinión no existen todavía razones valederas para mirar la paz como una realidad y frenar los preparativos de la defensa.

EXPECTATIVA POR LAS NOTICIAS DE MOSCU

El diario "Le Monde" apunta que una vez más los dirigentes occidentales, que por un momento creyeron haber rescatado la iniciativa de manos de los rusos, encuéntranse de nuevo en la misma situación de antes "esperando ansiosamente las noticias de Moscú". Toda la política y la estrategia "atlánticas", estaban orientadas a la guerra fría, añade. Los expertos y diplomáticos se preguntan qué será ahora de sus planes. Y temen que el ejército europeo y la "Europa de los Seis" que reposaba sobre la división de Alemania podría derrumbarse.

Todo esto sería muy grave al cabo se san de ser mera propaganda destinada a confundir y dividir el mundo occidental.

Algunos comentaristas opinan que las ofertas soviéticas son sinceras, pero se inspiran en la tradicional teoría comunista según la cual, víctima de sus propias contradicciones, el mundo capitalista terminará por destruirse a sí mismo.

El diario "Combat", independiente, subraya la posibilidad de que la "ofensiva de paz rusa esté dictada por la convicción de que la paz sería más catastrófica para el mundo capitalista que la guerra fría".

AMENAZA DE CRISIS PARA EE. UU.

"Le Monde", examinando este aspecto de la cuestión, se pregunta "si el marasmo actual no se agravará y el desempleo no aumentará si se reduce el esfuerzo armamentista, y "cómo Estados Unidos podría enfrentarse a la crisis de superproducción que le amenazaba antes de la guerra de Corea si se hace la paz".

El mismo diario publica un despacho de su corresponsal en Nueva York informando que en algunos círculos comienza ya a hablarse de la "depresión Malenkov", pero explica que se trata de un "grupo de especuladores" que se benefician de los precios de guerra.

Y el influyente vocero conservador el "Figaro" advierte que cualquier "marxista-leninista" sabe que la "coexistencia pacífica" es provisoria y que no puede esperarse una renuncia definitiva de la URSS a su estrategia fundamental con respecto al mundo capitalista, sino apenas un cambio de táctica. "El mundo soviético —dice— ha juzgado que la guerra es inoportuna y peligrosa y desea, quizá, evitarla hasta el día en que una gran crisis económica de transtornos internos sacudan a Occidente y le permita marcar puntos decisivos".

Pero el mismo vocero admite que las nuevas ofertas rusas deben ser aceptadas "sean o no sinceras". Hay que permanecer fuertes, concluye, pero no cerrar la puerta a ninguna posibilidad de apaciguamiento, aun pro-

El 11 de Abril se reunirá en Washington una Conferencia de Maestros Norteamericanos

Nueva York, Abril 5 (U.P). — Un grupo de educadores norteamericanos se reunirá en esta ciudad el 11 de abril para poner en marcha un ambicioso proyecto educativo en el Hemisferio.

Se trata del "Comité Regional para estudios latinoamericanos", creado en una conferencia de mesa redonda celebrada el año pasado bajo los auspicios de la organización de los Estados Americanos y la Universidad Columbia.

El Comité, como primer paso en ese programa trazado, designará su personal administrativo permanente que se mantendrá en contacto con los demás comités regionales que serán organizados en el continente. Lo preside el Profesor I. Harold Keller, del City College, de Nueva York.

El programa contempla la organización de un sistema central de becas, la preparación de especialistas en asuntos latinoamericanos, un mayor intercambio de profesores, y un estudio de la relación que existe entre el comercio y la educación en el hemisferio.

Entre tanto, el Departamento de Educación de la Municipalidad de Nueva York hace de su parte promover mayor interés entre los escolares y maestros en los asuntos de la América Latina.

El Departamento dedica íntegramente su órgano oficial "Curriculum and Materials" a la América Latina. Contiene en primer término un editorial que destaca la importancia de la política de buena vecindad y la contribución fundamental que se puede hacer a su éxito en las escuelas.

Publica una serie de sugerencias a los maestros de escuela con que podrían estimular el interés del estudiante en el tema, así como una lista de folletos, libros, fotografías y cintas cinematográficas que ofrecen distintas instituciones, entre ellas la OEA.

Funcionarios soviéticos asistieron a una fiesta norteamericana en Moscú

Moscú, abril, 5 (U.P). - Por primera vez en seis años, los funcionarios soviéticos concurrieron a una fiesta en la embajada de los Estados Unidos. Se trataba de una fiesta en honor de diez periodistas norteamericanos que se encuentran de visita en Moscú.

Los huéspedes soviéticos que asistieron acompañados de sus esposas, fueron: Ivan Bazygin, jefe de la sección de asuntos norteamericanos del Ministerio de Relaciones Exteriores; Mikhail Vavilov, sub-jefe de la sección de Prensa y Gregory Morzv, subdirector de la publicación en inglés "Monthly News".

Todos los rusos hablaban perfectamente el idioma inglés usado exclusivamente durante la recepción, a pesar de que varios de los norteamericanos hablan ruso .El ambiente fué amistoso y cordial que hacía evocar los ya lejanos tiempos en qe los rusos participaban en las actividades sociales de la embajada norteamericana y de las misiones diplomáticas de otros países.

Grave accidente ferroviario en Cali, Colombia

Cali (Colombia) abril, 5 (U.P) La locomotora y tres vagones de un tren de pasajeros se volcaron ayer en la mañana, a las 10,30 150 kilómetros al norte de esta ciudad, y hasta el momento se sabe que hubo cinco muertos y por lo menos ocho heridos. Sin embargo, se teme que el número total de víctimas sea mayor.

A pesar de que el accidente ocurrió en un sitio relativamente cercano, las informaciones son aún incompletas. Al recibirse la primera noticia se despacharon ambulancias con médicos, enfermeras, drogas y toda clase de auxilios.

El tren había salido ayer a la mañana de Cali con rumbo a Manizales, e iba atestado de pasajeros, que regresaban a sus casas después de haber asistido a las festividades religiosas de la Semana Santa en esta ciudad.

Las primeras noticias indican que la locomotora se ladeó y salió de los carriles, arrastrando un furgón de carga y dos vagones de pasajeros de tercera clase.

FRANCIA PROBARA UN NUEVO AVION VELOZ

París, abril 5 (U.P).-Un avión que puede aterrizar en el centro de na poplosa urbe y viajar a una velocidad mucho mayor que la de los actales helicópteros, será sometido a pruebas iniciales dentro de varios días.

El citado avión, fabricado por

Méjico espera producir 720.000 Tons. de azúcar

Méjico, Abril 5 (U.P). — El gobierno ha anunciado que existe el propósito de lograr una producción de 720.000 toneladas de azúcar este año; la producción de los 82 molinos azucareros del país hasta el 21 de marzo pasado llegó a 500.000 toneladas, y 71.690 más que sobre igual período del año pasado.

sa, posee las características del helicóptero pero alcanza mayores velocidades y puede cambiar el vuelo de vertical a horizontal a voluntad del piloto.

La compañía fabricante informó que 'El Duende" —este es el nombre que se ha dado al aparato— tien capacidad para cinco pasajros y una velocidad promedio de '90 millas por hora, y que tan pronto como sea probado se construirá un modelo mayor pa-

DOCUMENTO DIGITALIZADO GAM

AVISOS ESPECIALES

MAX SCHNEEMANN
Sucesor

PRADO Nº 123 FRENTE HOTEL SUCRE

Living 5 piezas, desde Bs 18.500 —

Comedores y Dormitorios

Radiola Pilot con pick-up 3 velocidades en mueble.

BAUL ROPERO

Escritorios y estantes

SILLONES SUELTOS

COMPRAMOS

Descremadores para leche tamaños grande y mediano. Ofertas a «SADECO» Av. Sta. Cruz. Edif SS. CC. Teléfono 3051. En Cochabamba Granja «San Germán» Teléfono 2663

345

EN VENTA

Llantas de diferentes números para camión, camioneta y auto, motor de arranque Gassómetro y varios. Av. Saavedra 820 Miraflores. 345

BILLAR

Vendo dos mesas de billar y una billas. Referencias Jenaro Sanjinés 842.

245

VENDO

Máquina de coser, radio. Zoilo Flores 210. 345

LOTEO

De la quinta »EL VERGEL«. Reservación de lotes al teléfono 2619. 345

SE ALQUILA

Una habitación con tres camas en Loayza 332, 2.º piso.

345

VENDO LOTES

En venta magnífico lote al comienzo de la Víctor Sanjinés (Sopocachi) y otro próximo al Parque Triangular de Miraflores. Completamente cercados. Referencias: Plaza Belzu N.º 170 Teléfono 6003.

245

CASA EN VENTA

Completamente nueva. Un departamento en dos pisos, dependencias completas con garaje. Situada en la Calle Carrasco en Miraflores. Referencias: Comercio 423 oficina 2.

345

ALQUILO CASA

En San Jorge, tres dormitorios y todas sus comodidades para informes llamar a Teléfono 4353 y 5936. 345

VENDO

Un juego living. Referencias: Pando 860 altos.

345

FRESADORA

Poco uso, vendo completa con cuchillas. Referencias: Calle Murillo 483.

443

VENDO COCINA

Eléctrica suiza, máquina de coser "Singer" antigua y otros. Referencias: Calle Lucas Jaimes 58, frente nuevo Hospital Obrero.

442

SE DESEA

Comprar maquinaria para barraca. Ofertas a W.V. C. Casilla 201 La Paz.

742

SE NECESITA

Cocinera y niñera con buenos certificados. Referencias: Avenida Camacho No. 11.

542

EN VENTA

200 mts. cable de acero 5/8" 6 alambres, 23 hilos con alma de yute. 188 picotas de seis libras punta y cincel sin mango. Lote terreno, calle Asplazu 257 m2. Referencias: Avenida Ecuador 958, tercer piso, entrada callejón. 442

VENDO LOTE

Magnífico 632 mts2. de gran porvenir. Buenos Aires-Manco Kapac 397. Teléfono 3149.

15324

PRECIO REGALO

Vendemos casa en construcción. Referencias: Calle Santa Cruz, 255. 15329

EN VENTA

Escritorios, mesas y muebles sueltos Avenida Montes 780 Interior, altos mano izquierda

7331

LLOYD AEREO BOLIVIANO
Reservación de pasajes en:
TRANSCONTINENTAL

VENDO

Radio pick-up long play. Zoilo Flores 210.

541

VENDO AUTO

De ocasión, Chrysler Windsor 6 cilindros, modelo 1948, perfecto estado. Ref.: Garage Unión. Avenida Busch, esquina Diaz Romero.

541

SE NECESITA

Señorita práctica en remallado de medias. Indaburo 122.

641

EN VENTA

Camioneta Studebaker modelo 51, poco recorrido Oruro Ref.: Cuba 14 Miraflores.

443

VENDO CASA

A cuatro cuadras de la Plaza Murillo, 3 pisos, 7 habitaciones, cada piso, Bs. 3.500.000 reconoce deuda Ref: Nicolás Acosta 498 (Diagonal).

146

COCINERA

Con recomendación se precisa, pago buen sueldo. Avenida 6 de Agosto 1.344.

346

CAJA FUERTE

Reforzada, con clave. Belisario Salinas 392 de 4 a 5 hs.

146

PARA TEATRO AL AIRE LIBRE

Un largavista "Jsolan" imprescindible fabricación alemana
H. FEILER Sucs,
Ayacucho 279.
frente al cine La Paz

BOAC
BRITISH OVERSEAS AIRWAYS CORPORATION
Informes y pasajes
TRANSCONTINENTAL

PRECISAMOS OBREROS

Para Coroico por 90 días. Jornal Bs. 100 a 140 con contrato.
ANDRES RAZNATOVIC
Calle Chichas 101.

COMPRO MICROSCOPIO

especialmente CARL ZEISS B. Y. Lom B.

Hoy mismo.

HOTEL SUCRE.

Universidad Mayor de San Andrés

AVISO Nº 17

Facultad de Derecho

Se convoca a concurso de méritos, que puede ser ampliado con examen de competencia para la provisión de la cátedra de FINANZAS Y ESTADISTICA.

Los expedientes deberán presentarse a la Secretaría General del Rectorado hasta el día jueves 9 de abril próximo a horas 18.

La Paz, 26 de marzo de 1953.

Universidad Mayor de San Andrés

AVISO Nº 18

Facultad de Ciencias Económicas y Financieras

Se convoca a concurso de méritos, que puede ser ampliado con examen de competencia para la provisión de la cátedra de HISTORIA ECONOMICA GENERAL.

Los expedientes deberán presentarse a la Secretaría General del Rectorado hasta el día jueves 9 de abril próximo a horas 18.

La Paz, 26 de marzo de 1953.

Es Probable que Venezuela Pida la Reorganización de la Flota Gran - Colombiana

Caracas, abril, 5 (U.P).-El ministro de Comunicaciones, coronel Oscar Mazzei, expresó la posibilidad de que el Gobierno venezolano pida la reorganización de la Flota Gran-Colombiana.

En un reportaje hecho por el conocido periodista venezolano José Gerbasi, publicado por "El Nacional" en primera plana, el coronel Mazzei declaró: "El Gobierno estudia la situación de la empresa. La comisión designada por el Gobierno presentó un informe que ahora se está estudiando en el seno del Gobierno"

REORGANIZACION DE LA FLOTA

Interrogado si al terminar ese análisis el Gobierno decidirá si pide la reorganización de la Flota, el ministro contestó: «Sí; eso proyectamos. Si despues de haber estudiado la cuestión consideramos necesario sugerir alguna medida en especial, solicitaremos una nueva asamblea de accionistas y allí plantearemos nuestro punto de vista. Pero por ahora no hay nada al respecto».

Mazzei dijo que Venezuela no había llevado proposición alguna a la reciente asamblea efectuada en Bogotá, y agregó: «La asamblea anual era simplemente para conocer los resultados obtenidos durante el ejercicio económico del año pasado, y aparte de conocer de las cuentas y del destino de las utilidades, no se trató nada más".

GRANDES UTILIDADES

El ministro expresó que, según sus informaciones, el producto de la Flota Gran-Colombiana el año pasado fué «simplemente extraordinario» y dió a entender que la Compañía había obtenido las utilidades más altas de su historia. Explicó que una parte se destinará a cancelar ciertas obligaciones de la Flota y otra a adquirir nuevos barcos que aquella necesita.

Según «El Nacional», Venezuela ha resuelto mantener en cuenta corriente en la Flota la parte de las utilidades —el 45 por ciento del total— que le corresponde, «mientras que Colombia parece que está dispuesta a convertir sus utilidades en acciones del tipo B, que aún quedan».

Agrega el diario que el ministro habló satisfecho del resultado obtenido por la Flota y manifiesto que informará ampliamente a la Prensa cuando tenga datos más precisos.

Gerbasi interrogó también a Mazzei del «problema pendiente», refiriéndose al parecer al nombre de la Flota; la designación de «Gran Colombiana», en efecto, ha sido combatida por articulistas y comentaristas venezolanos, quienes sostienen que debe llamarse «Bolivariana».

El ministro admitió implícitamente que existe tal "problema".

Joven norteamericano confiesa 5 crímenes

Dubuque, Iowa, abril 4 (UP) El desertor de la infantería de marina Fred Mcmanus, de 18 años de edad, acusado de haber cometido cinco asesinatos en el transcurso de breves días, se negó de nuevo a aceptar un abogado defensor.

Por primera vez, desde que fué detenido, accedió a que le visitara su padre durante breves minutos.

Mcmanus confesó haber cometido 2 homicidios en el estado de Illinois y dos en el de Minnesota, así como el del joven de 19 años de edad William Braverman, en Rochester, Nueva York. El cadáver de Braverman fué localizado hoy.

La Gran Bretaña es el Mayor Contribuyente a la O. T. A. N.

Londres (BIS). — Según datos recientemente publicados por la OTAN en París, la contribución de la Gran Bretaña al presupuesto de defensa de dicha organización es el mayor de Europa y sigue en orden de magnitud a la de los Estados Unidos. En el año 1952 - 1953, que terminará el 30 de junio próximo, la contribución británica ha sido de un millón ochocientas mil libras esterlinas. Esta cantidad no incluye, desde luego, el costo de la lucha anti - comunista en Malaca.

Lord Ismay, secretario general de la OTAN, que en estos días está conferenciando con Eisenhower sobre asuntos relacionados con el Pacto del Atlántico, declaró recientemente ante el National Press Club de Washington, que las tropas de la OTAN ascienden a cerca de tres millones trescientos mil hombres, debidamente armados. También manifestó Lord Ismay, que al final del presente año, las aviaciones europeas cuentan con más de cuatro mil aparatos, gracias a los esfuerzos combinados de la producción militar europea y a las entregas norteamericanas. La mayoría de estos aviones serán de tipos modernos de reacción.

Durante el año que siguió a la firma del pacto del Atlántico, los países interesados incrementaron sus gastos de defensa en un veinte por ciento; durante el año de 1951 - 1952, las sumas destinadas a la defensa superaron en 47 por ciento a las del año anterior; los gastos del año actual serán superiores en un 24 por ciento a los de 1951 - 1952.

Lord Ismay reveló también que antes de partir él de París, hace dos semanas, el general Gruenther, jefe de estado mayor del general Ridway, le había manifestado que el objetivo señalado en Lisboa, de organizar cincuenta divisiones para la OTAN, había sido alcanzado en buena parte.

—o—

El Herald Tribune se refiere a la libertad de prensa

Nueva York, viernes abril 4. (U.P).—El diario «Herald Tribune» publica en su edición de ayer viernes un breve editrial titulado «Libertad de Prensa» En el comenta la reciente reunión de la Sociedad Interamericana de Prensa, en Jamaica, y transcribe en la misma página partes del informe presentado a la Sociedad por el periodista Jules Dubois sobre hechos ocurridos en los pasados seis meses que, dice "constituyen en diverso grado amenazas a la existencia de una Prensa libre".

Añade el editorial que algunos de los incidentes mencionados en el informe son "violaciones flagrantes de las libertades generalmente aceptadas, y es una suerte que la Sociedad pueda agrupar las fuerzas de la libertad contra tales obstrucciones". Dice que la Institución, que cuenta ahora con 230 miembros "está en posición de hacer sentir su influencia" y añade que "hay mucho que la Sociedad puede hacer, no solamente en el campo del periodismo, sino también en el amplio campo de la amistad y la comprensión internacionales; le deseamos larga y cada vez más próspera vida".

NAGUIB FOMENTA LAS INVERSIONES DE CAPITAL EN EGIPTO

El Cairo, abril 4 (UP).— En una medida tendiente a fomentar las inversiones extranjeras en Egipto, el jefe del gobierno, general Mohammed Naguib, dispuso que las compañías extranjeras establecidas en el país podrán transferir al exterior parte de sus ganancias y de sus capitales.

Eric Johnston, asesor económico funcionario del presidente Eisenhower, propuso hace dos días la adopción de esa medida como el mejor medio para alentar a los capitalistas norteamericanos a efectuar inversiones en Egipto.

El decreto de Naguib deja sin efecto las restricciones impuestas a las empresas extranjeras después de la segunda guerra mundial, en un momento de fervor nacionalista dirigido contra "la explotación económica extranjera".

Conferencia sobre el azúcar tendrá lugar en Londres

Naciones Unidas, abril 4 (UP) El 13 de julio se reunirá en Londres una conferencia del azúcar convocada por la sociedad mundial a petición del consejo internacional del azúcar; su objetivo, según se anunció, será estudiar la manera de regularizar el comercio mundial de azúcar, tomando en cuenta la posibilidad de ciertos países para hacer sus pagos en monedas duras, y otros problemas relacionados con la situación del producto.

La conferencia estudiará también los medios de llegar a la conclusión de un acuerdo internacional azucarero, similar en su naturaleza al acuerdo internacional del trigo; el consejo recibirá un borrador del proyecto de acuerdo en ese sentido.

El anuncio de las Naciones Unidas subraya que las dificultades que experimenta actualmente el comercio mundial del azúcar afectan de manera particular a las zonas de escaso desarrollo.

Campaña de E. U. contra el tráfico hacia China roja

Washington, Abril 4 (U.P). — Círculos competentes manifestaron que el gobierno norteamericano se propone incautarse de otros 37 barcos petroleros en su campaña contra los buques excedentes de la guerra que operan ilegalmente con bandera extranjera, y no negaron las conjeturas de que las mismas obedece al objeto de reducir el comercio de las naciones Aliadas con los países comunistas.

En los últimos dos meses el gobierno se ha incautado de doce petroleros en esas condiciones, que habían sido vendidos después de la segunda guerra mundial a precio reducido. El valor total de los 49 barcos afectados —12 ya incautados y los 37 con los que se tomaría igual medida— asciende a 100.000.000 de dólares.

Los petroleros se vendieron como excedente de guerra con la condición de que solo los podrían poseer y administrar compañías o individuos norteamericanos.

Estudio Jurídico de Abogados

PABLO DERMIZAKY PEREDO
SANTIAGO SCHULZE ARANA
Asuntos Administrativos Civiles Comerciales y en general Atienden trámites del interior y exterior de la República Edificio Guerrero 59 piso Casilla de Correo 1311.

LECHE HOLANDESA

The United Exporters Ltd.

OFRECE PARA IMPORTACION DIRECTA

Leche Condensada.—
Azucarada pura crema marca "Princesa" 8% de grasa empacada en cartones conteniendo 48 latas de 14 onzas netas al precio de Sus. 6.65

Leche Evaporada.—
Sin endulzar pura crema marca "Bandera Holandesa", 7.8% de grasa empacada en cartones conteniendo 48 latas de 14 1/2 onzas netas c/u. al precio de ..... Sus. 6.05

Leche en Polvo.—
Pura crema Spray marca "HORLAC" 28% de grasa, en cartones conteniendo:

24 latas de 1 libra neta c/u. a Sus. 9.85
12 latas de 2 1/2 libra neta c/u. a Sus. 11.55
6 latas de 5 libra neta c/u. a Sus. 10.95

PRECIOS: CIF. ARICA - MOLLENDO
PAGO: Contra entrega de documentos.

Representante Exclusivo en Bolivia

RODOLFO PLAZA MONTERO
Av. Mariscal Santa Cruz — Edif. CADEJA 8º piso — Tel. 6027
Casilla Nº 980. Direc. Telegráfica: "Plaza".

LISTA DE PREMIOS

Un Juego de Living
Una Cocina eléctrica
Un Frigidaire eléctrico
Una Aspiradora eléctrica
Una Vajilla para mesa
Una Radio Telefunken

1.— Con 20 (veinte) cupones se podrá canjear un número que dará derecho a participar en el Triple Sorteo de EL DIARIO.

2.— El primer lote de premios será sorteado el día 20 de diciembre de 1952 y se denominará LOTE NAVIDAD. El segundo lote de premios será sorteado el día 20 de mayo de 1953 y se denominará LOTE DIA DE LA MADRE.

3.— Los números no son nominativos y por tanto la entrega de premios se hará a los tenedores de los números premiados no aceptándose ningún reclamo por pérdida destrucción etc.

4.— El canje de cupones se realizará en la siguiente forma: Para el LOTE NAVIDAD hasta el día 15 de diciembre de 1952 (ciudad, interior y exterior). Para el LOTE REYES hasta el día 27 de diciembre de 1953 (ciudad) interior y exterior). Para el LOTE DIA DE LA MADRE hasta el día 10 de mayo de 1952 (ciudad) y hasta el 15 de mayo de 1953 (interior y exterior). Los cupones que lleguen posteriormente no serán tomados en cuenta.

5.— Todos los números del Triple Sorteo de EL DIARIO tienen validez para los 3 lotes de premios por lo tanto deberán ser Conservados hasta la finalización del Triple Sorteo de EL DIARIO o sea hasta el día 20 de mayo de 1953. Se comprende que los números premiados en uno u otro de los lotes quedarán descartados para los sorteos posteriores.

6.— El sorteo del primer lote de premios se efectuará entre los números emitidos hasta el día 15 de diciembre de 1952 De la misma forma el sorteo del segundo lote de premios se realizará entre los números emitidos hasta el día 27 de diciembre de 1952 inclusive los que no hubieran sido premiados en el primer sorteo correspondiente al LOTE NAVIDAD. Y para concluir el sorteo del tercer lote de premios se efectuará entre los números emitidos hasta el 15 de mayo de 1953 y los que no hubieran sido premiados en los dos primeros sorteos es decir los correspondientes a los lotes de navidad y reyes.

7.— Los tres lotes serán sorteados ante Notario Público en el lugar y hora indicados por dicha autoridad. Asimismo el señor Notario indicará con la correspondiente anterioridad el procedimiento a utilizarse en los tres sorteos.

8.— Los favorecidos podrán retirar sus premios en horas y días hábiles previa la presentación de los números premiados.

NOTA.— Nuestros lectores del interior y exterior pueden dirigirse para efectuar sus canjes a la Empresa EL DIARIO S. A. La Paz casilla postal Nº 5 incluyendo un sobre con la dirección del interesado, más las estampillas necesarias para la devolución.

Mejora la Balanza Exterior De Pagos de la Gran Bretaña

Londres (BIS). — La balanza adversa en el comercio visible — exceso de las importaciones sobre las exportaciones— fué reducida a treinta y nueve millones de libras en febrero, en comparación con 62.3 millones en el mes anterior. Las exportaciones ascendieron 194.8 millones de libras que sumadas a las re-exportaciones por valor de 9.2 millones de libras, dan un total de 204 millones de libras. Este total es de — 23.7 millones de libras menos que en enero, cuando las exportaciones y re - exportaciones sumaron 227.7 millones de libras, pero la reducción está explicada en gran parte por el hecho de que febrero tiene sólo 24 días de trabajo, comparados con 27 en enero.

Las exportaciones bajaron del alto nivel de enero a 290.1 millones de libras a 243 millones en febrero, siendo la proporción diaria inferior en un 5.6 por ciento a la de enero, mientras que la proporción de exportaciones no sufrió apenas variación.

Las exportaciones a norteamérica se calcula provisionalmente en 22.6 millones, comparados con 25 millones de libras en enero. Los envíos a los Estados Unidos fueron de 12.8 millones de libras contra 13.1 millones en enero y las exportaciones al Canadá, que en esta época sufren generalmente un descenso estacional, fueron de 8 millones contra 11.9 millones de libras en enero.

Eisenhower quiere reorganizar el gobierno de E. U

Washington, Abril 4 (U.P). — El presidente Eisenhower, envió al Congreso un vasto plan de Reorganización del Gobierno, a fin de centralizar el control del amplio programa de rearme y colocar el mismo bajo "una fuerte dirección".

El plan dispone el establecimiento de una oficina permanente de movilización para la defensa, que se haría cargo de las funciones relativas al planeamiento a largo plazo para la defensa, actualmente en manos de la Junta Nacional de Recursos para la Seguridad Nacional, y tendría además absoluta responsabilidad por la formación de reservas de materiales estratégicos.

El primer mandatario dice en su mensaje que el plan, el tercero que envía al Congreso desde que asumió el mando, permitirá eliminar "una inconveniente confusión de responsabilidades" en el importante programa de formación de reservas de materiales estratégicos, acelerar las decisiones y hacer "economías significativas".

EX GUARDIAS NAZIS FUERON CONDENADOS EN BURDEOS, FRANCIA

Burdeos, Abril 4 (U.P). — El tribunal militar de esta ciudad condenó a cuatro guardias alemanes de fronteras de la segunda guerra mundial a penas de trabajos forzados de 12 años y a perpetuidad, por crímenes de guerra cometidos cuando vigilaban la frontera franco - española.

José Saier, que también era uno de los guardias enjuiciados fue absuelto.

Los condenados fueron: Karl Forster, a 12 años de trabajos forzados; Walter Wiese, a 20 años Walter Eisemenger y Herbert Hassler, a trabajos forzados a perpetuidad. Eisemenger, Hassler y Saier, fueron juzgados en contumacia.

El tribunal, de siete miembros dictó las sentencias a las 8.40 de la noche, después de contestar a 600 preguntas hechas durante los cuatro días que duró el juicio.

Las condenas no tuvieron la severidad de las pedidas por el fiscal, que solicitó la pena de muerte para Wiese, Eisemenger y Hassler; trabajos forzados a perpetuidad para Forster y 10 años para Saier.

La "Ofensiva de Paz" Rusa no ha Alterado las Relaciones Entre Yugoeslavia y la URSS

Dice el canciller yugoeslavo K. Popovic

Por: Helen FISHER.

Belgrado, Abril 5 (U.P). — El ministro de Relaciones Exteriores, Koka Popovic manifestó que la "ofensiva de paz" del Kremlin no ha alterado las relaciones entre Yugoeslavia y Rusia, y añadió que antes que las mismas puedan mejorar, el gobierno soviético debe introducir un cambio "radical" en su política y demostrarlo "con hechos".

Popovic, hizo esa afirmación al contestar un cuestionario escrito que se le presentó con referencia a una serie de declaraciones públicas hechas por el Mariscal Tito y otros gobernantes yugoeslavos, quienes indicaron que siguen interesados en reanudar su amistad con Rusia, siempre que el Kremlin altere básicamente su política internacional y admita que su proceder con Yugoeslavia ha sido errado.

El ministro respondió negativamente a las preguntas de si, a juicio del gobierno yugoeslavo, había indicioss de que esté cambiando la política rusa hacia este país; si ha habido alguna nueva gestión oficial al respecto y si se ha producido algún cambio en la propaganda de la Unión Soviética y sus satélites con respecto a Yugoeslavia.

ACTITUD DF EXPECTATIVA

Con respecto a las condiciones en que Yugoeslavia consideraría un acercamiento con Rusia, Popovic expresó: "Sólo un cambio radical en la actual política del gobierno soviético podría persuadir a todos los países, inclusive Yugoeslavia, a modificar su actitud".

Agregó que todo cambio debería ser acompañado por "hechos que lo prueben" antes de que las demás naciones pudieran creer en él.

Mientras tanto, el pueblo yugoeslavo mantiene una actitud de expectativa con respecto a la "ofensiva de paz" del Kremlin, de la que los diarios informan abundantemente pero casi sin comentarios.

La opinión general en los medios informados es que este cambio de frente de Rusia solo puede deberse a una grave debilidad, tanto interna como en política exterior, intensificada a raiz de la muerte de Stalin.

Esos círculos rechazan algunas "explicaciones psicológicas" dadas en las Naciones Occidentales, que se basan en "factores nebulosos" como la diferencia de personalidades entre Stalin y Malenkov.

Méjico venderá algodón a España

Méjico, abril, 5 (U.P). - El Banco de Comercio ha hecho saber que Méjico piensa vender 27.000 balas de algodón a España durante 1953.

España ya ha adquirido doce mil balas de algodón mejicano, y está ahora haciendo arreglos para la adquisición de quince mil más. España, según indica el Banco, consume alrededor de 370.000 balas por año, pero produce tan sólo una sexta parte de esta cantidad.

Actitud del Gbno. Birmano Infligió Severa Derrota Diplomática a los Estados Unidos

Por: LEROY POPE.

Nueva York, Abril 5 (U.P). — El anuncio del gobierno birmano de que no aceptará más ayuda norteamericana a partir del 30 de junio y que la misión de asistencia técnica de Estados Unidos que se encuentra en ese país debe abandonarlo, constituye una derrota diplomática para Estados Unidos; el rico y estratégicamente importante país, ubicado entre China comunista, India y Thailandia, ha anunciado al mismo tiempo que presentará a las Naciones Unids una queja formal de agresión contra China nacionalista, y por implicación acusará a Estados Unidos.

Esta queja se refiere al misterioso ejército chino nacionalista del general Li Mi, que desde hace meses viene operando en Birmania septentrional —desde que los comunistas los desalojaron de la provincia de Yunnan. Los birmanos afirman que Li Mi, tiene 12.000 hombres y que su ejército no puede desarmarlos e internarlos; aducen que su presencia no sólo es una invitación a China comunista para que invada Birmania, sinó que, además, las tropas de Li Mi, han estado saqueando algunas poblaciones.

Birmania está parcialmente pacificada y desde hace años se viene librando una intermitente guerra civil con comunistas y tribeños de Karen.

PETICIONES BIRMANAS

El gobierno birmano ha pedido una y otra vez al de Estados Unidos que intervenga ante Chiang Kai Shek para que éste ordene a Li Mi, que deponga las armas y permita que su ejército sea internado. Pero ni el gobierno de Truman, ni ahora el de Eisenhower han hecho algo para persuadir a Formosa de que actúe.

Chiang Kai Shek, dice que no ejerce control alguno sobre Li Mi,, pero los comunistas chinos y los birmanos han expresado la creencia de que Estados Unidos está abasteciendo ese ejército por medio de Thailandia.

No hay nada que haga cree que Birmania intenta pasarse al lado comunista, pero su deserción del campo de la Asistencia Técnica Norteamericana será bien recibida por Rusia, y puede abrir el camino para un mayor comercio e influencia de la Unión Soviética en ese país.

UN PROBLEMA GRAVE

Es claro, por otra parte, que Birmania no quiere ofender a China comunista, país al que teme; esto plantea un grave problema y muchos expertos en asuntos del Lejano Oriente se preguntan cuál es la causa de que Estados Unidos no haya intervenido, pues la situación puede tornarse seria si el ejército de Li Mi, sigue operando como lo ha hecho hasta ahora.

El primer ministro indio Jawaharlal Nehru ha dicho que no cree que Estados Unidos esté ayudando en realidad a Li Mi, y que no serviría a los intereses de dicho país el hacerlo; pero el gobierno birmano insiste en que las tropas del general chino nacionalista tiene armas de manufactura norteamericana y que están recibiendo nuevos abastecimientos; se pregunta cómo puede ocurrir esto, y la respuesta, cualquiera que la dé, lleva a la conclusión de que Estados Unidos pierde un amigo.

Pero el misterio sigue en pie.

Julius Raab Insinuó que los Mandatarios de Rusia y E. U. Podrían Reunirse en Viena

Viena, Abril 5 (U.P). — El nuevo canciller austríaco, Julius Raab, manifestó hoy que "Viena sería el lugar adecuado si el presidente Eisenhower y el primer ministro soviético Georgi Malenkov, quieren entrevistarse con el fin de resolver los problemas del mundo".

Raab, nuevo jefe del gobierno de coalición de los partidos popular y socialista, constituido hoy, manifestó también en una entrevista colectiva que concedió a la prensa: "Acogería muy favorablemente la selección de Viena como sede de las Naciones Unidas".

"Viena, la sede del viejo congreso sería el lugar más adecuado para ambas cosas: una entrevista Eisenhower - Malenkov y la sede permanente de las Naciones Unidas", dijo el nuevo jefe del gobierno.

Lo que no dijo Raab, es si enviaría invitaciones a los jefes de los gobiernos norteamericano y soviético para que celebren la entrevista aquí.

Raab, anunció que su gobierno continuará la política exterior formulada por su antecesor Leopoldo Figl, cuya coalición popular - socialista que gobernó desde 1945, renunció a su mandato el mes pasado, y abandonó el campo político activo después de fracasar en sus intentos de formar un nuevo gabinete a raiz de las elecciones generales del 22 de febrero.

El nuevo canciller manifestó que su gabinete seguirá haciendo presión sobre las grandes potencias mundiales para concertar un tratado de paz que represente la independencia para Austria.

En cuanto a los problemas internos, el nuevo gobierno tendrá que resolver "en el próximo futuro" la necesidad de nivelar el presupuesto, —reducir el desempleo — que actualmente asciende a 200.000 desocupados en una población de 7.000.000 e intensificar el comercio exterior de Austria.

AVIONES ALIADOS BOMBARDEARON AYER PYONGYANG

Tokio abril, 5 (U.P). - Superfortalezas norteamericanas bombardearon hoy la ciudad de Pyongyang capital de Corea del Norte aumentando el ritmo de los ataques aéreos contra los objetivos comunistas.

Once bombarderos B-29 lanzaron 110 toneladas de bombas sobre tres importantes puntos de suministros en Pyongyang. Los aviones realizaron los ataques a pesar de la intensa niebla y completaron la operación en nueve minutos.

Las tropas surcoreanas rechazaron un ataque de doscientos comunistas en la colina "Christmas" en el frente central.

El sábado 1.005 aviones remontaron el vuelo para atacar los centros de suministros y las concentraciones de tropas de los comunistas.

—o—

Diario de EE. UU. comenta el último discurso de Perón

NUEVA YORK, Abril 5 (UP). — "The New York Times" en editorial titulado "La carne del General Perón" comenta la escasez de carne que se registra en Buenos Aires y las declaraciones formuladas el miércoles por el primer mandatario Argentino en el sentido de que tomará enérgicas medidas para solucionar el problema. Dice el diario que "Fué la política peronista de tratar de industrializar Argentina, e incidentalmente "apretar" a los ganaderos hasta el punto de que no era económicamente conveniente enviar el ganado al mercado, lo que produjo la actual escasez. Luego de recordar que la carne era uno de los alimentos más baratos en Buenos Aires, dice el editorial que por muy poderoso que sea un gobierno "no puede alterar relaciones tan fundamentales como los que existen entre oferta y demanda, salarios y precios, utilidades y pérdidas".

7.000 personas arrestadas en la Colonia Kenya

Nairobi, Kenya Abril 5 (U.P). — Fuerzas del ejército británico y la policía inglesa detuvieron a alrededor de 7.000 sospechosos hoy en una redada realizada en horas de la madrugada. Después de ser interrogados, todos menos un grupo de 300 fueron puestos en libertad.

Las autoridades sospechaban que los detenidos pertenecían a la Sociedad Secreta Mau Mau y que proyectaban actos terroristas para el domingo de pascuas. Habían recibido noticias de que pensaban atacar a los europeos que se congregaran el domingo para conmemorar el día.

Jerusalem Celebró con Brillo La Semana Santa y la Pascua

Por ELIAV SIMON.

JERUSALEN, Abril 5 (UP).— Al terminar la cuaresma y aproximarse el domingo de Pascua, la atmósfera de duelo que se cernía sobre la ciudad santa de la cristiandad fué desplazada por un sentimiento de gozosa expectación.

Para conmemorar la aparición de la luz que simboliza la Resurrección, los católicos romanos realizaron esta tarde la ceremonia de bendición de nuevo fuego en la Iglesia del Santo Sepulcro bajo la dirección del patriarca latino, Monseñor Alberto Gori.

Mientras los católicos y los ortodoxos griegos conmemoraban la fecha en la parte vieja de Jerusalén, en poder de Jordania, los protestantes oficiaban servicios en la Iglesia de San Andrés, en la zona nueva de la ciudad Santa, ocupada por Israel. Ese templo se halla frente a la muralla de Jerusalén antigua, separado de ella por centinelas Arabes e israelinos y una zona neutral cubierta por herrumbrosas alambradas de púa.

RECRUDECE UNA VIEJA DISPUTA.—

La vieja disputa entre las sectas que comparten la administración de la Iglesia de la Natividad en Belén, volvió a surgir cuando la Iglesia Latina protestó por la instalación de luz eléctrica en el antiguo templo. Los latinos querían que la Iglesia fuese iluminada con lámparas de aceite, de acuerdo con la tradición. La policía de Jordania y miembros de la Legión Arabe realizaron una investigación para individualizar a las personas que habían quitado los cables y las lamparillas eléctricas, pero intervino el gobierno de Amman que decidió hacer respetar la secular tradición.

SOLEMNE PROCESION.—

Dos horas después de cerrarse a mediodía las pesadas puertas de la Iglesia del Santo Sepulcro, se detuvo ante ellas una procesión de feligreses presidida por el patriarca latino. Al volver a abrirse las puertas el patriarca prendió el fuego sagrado y con las llamas fué encendiendo los cirios de los feligreses.

La ceremonia terminó con el canto de letanías y una misa mayor.

Las Iglesias Ortodoxas Griega y Rusa, Armenia y Oriental celebraron la fecha con una antigua ceremonia llamada "el milagro del fuego sagrado" antes de mediodía. En el curso de ella el patriarca Griego se detuvo ante el Santo Sepulcro y rompió un sello de cera que había sido colocado con anterioridad durante el día.

Dos monjes griegos ortodoxos penetraron por la puerta de Mandelbaum de la ciudad nueva de Jerusalén llevando el fuego sagrado de la Iglesia del Santo Sepulcro. Fueron recibidos por el Archimandrita Griego de la ciudad nueva. Más tarde el fuego sagrado sirvió para encender las teas de los fieles para renovar la luz permanente de las lámparas que cuelgan debajo de sus Iconos.

Fracasó una huelga de mineros en Francia

Douai, Francia, abril 4. (UP). Fracasó virtualmente una huelga de mineros ordenada por los comunistas para protestar por "la política del gobierno francés y la internación de trabajadores militantes", pues solo faltó a sus puestos el 24 por ciento de los obreros, a pesar de que en la región predominan los comunistas.

De los 39.107 mineros que recibieron orden de participar en la huelga, 29.817 sucudieron a las minas

PROXIMA REUNION PRO COMUNISTA EN LA CIUDAD DE PRAGA

Viena, abril 4. (UP).— Según despacho de la agencia soviética "Tass", de Budapest, la secretaría de la "Asociación Internacional de abogados Demócratas, organización filocomunista, celebrará su sexta reunión anual en la ciudad de Praga, del 8 al 10 de abril.

La Asociación ha dado a conocer en Budapest que el objeto de la reunión es el de hacer los preparativos del caso para un Congreso Internacional "para la defensa de derechos democráticos", pero hasta la fecha no ha indicado ni la fecha ni el lugar en que dicho Congreso habrá de celebrarse.

Dramática Situación del "Dumlupinar"

Estambul, abril 5. (U.P). - Después de varias horas de infructuosos esfuerzos, las autoridades informaron que hay muy pocas esperanzas de salvar a ninguno de los 98 tripulantes que quedaron encerrados en el submarino "Dumlupinar", hundido en los Dardanelos a casi 70 metros de profundidad a causa de una colisión con el barco sueco "Naboland".

Un comunicado del Ejército dice que la gran profundidad, la inclinación de quince grados en que se encuentra el sumergible y las fuertes corrientes del estrecho habían frustrado todos los esfuerzos realizados.

Agrega que los grupos de rescate turco y norteamericano trabajan con gran intensidad, pero las esperanzas de encontrar con vida a alguna de las víctimas están disminuyendo rápidamente.

TODA ESPERANZA PERDIDA

Estambul, abril 5. (U.P). - El Ejército turco anunció que se ha abandonado toda esperanza de poder salvar al submarino "Dum lupinar".

De fuentes no oficiales se sabe que los grupos de salvamento lograron restablecer comunicación telefónica con 22 de los tripulantes, quienes enviaron su último adiós a las familias e indicaron que se daban cuenta de la imposibilidad de rescate. Sus últimas palabras fueron: "Estamos encomendándonos a Dios, mientras esperamos la muerte".

El salvamento se hizo imposible al empeorar aún más el tiempo.

—o—

Nuevo servicio aéreo británico para el Japón

Tokio, abril, 5 (U.P).-El primer avión de pasajeros, "Comet" a reacción de cuatro motores de la British Overseas Airways Corporation aterrizó hoy en el aeropuerto internacional de Haneda.

Hizo el recorrido de Londres a Tokio, 16.000 kilómetros de distancia, en 36 horas, con lo cual rebajó 50 horas al tiempo normal que invierten los aviones de esta línea.

El servicio comercial de aviones "Comet" quedó inaugurado después de una s... experimentales en... dades. El aparato ... Roma, Beirut, Ba... Calcuta, Rangún, ... nila y Okinawa.

Nuevo destacamento naval argentino en la zona antártica

Buenos Aires, abril 4. (UP). El ministerio de Marina anunció el establecimiento de un nuevo destacamento naval ubicado en Bahía Luna, en la Antártica a las 17 horas del 1o de abril.

Fué inaugurado por el contraalmirante Carlos Suárez Doriga, Gobernador marítimo de tierra del fuego, bajo cuya jurisdicción se encuentran los destacamentos navales en la zona Antártica. Estaba presente el Comandante de la 17a. fu... de tareas Antártica, capitán navío Rodolfo N. Panzarini ... jefes, oficiales y tropa de... mando.

Bahía Luna está situa... este de la isla Livingstone ... Archipélago de las Islas ... land. Consiste de un cuar... ra doce personas, de 25,50 ... por 8,20, dotado de ra... grafía, calderas, labo... servicio meteorológico, ... rfa y talleres. Tiene un... teca de 500 tomos y un... películas de largo y ... traje, hay una casa d... cia de 8 por 6 metr...

Se ha construído ... y la guarnición disp... lancha tipo ballener... con capacidad para ... nas. Quedó un dest... seis hombres de la ... mando del teniente ... de infantería de ... Fernández Grellet.

Informe de Un embajador En la U. R. S. S.

Londres, Abril 5 (U.P). — El embajador de Gran Bretaña, Sir Alvary Gascoigne, ha aconsejado al Ministerio de Relaciones Exteriores que no haga a un lado las últimas gestiones de paz del Kremlin, sino que les preste una consideración cuidadosa, sin dejar por eso de mantenerse alerta.

Así manifestaron círculos bien informados de esta capital, agregando que a juicio del embajador, en esas gestiones puede haber algo más que simples motivos de propaganda, pero debe continuar se ejerciendo cautela con respecto a la política a largo plazo del Kremlin.

Gascoigne, que ha sido testigo de los cambios operados en Moscú desde la muerte de José Stalin, ha sostenido dos conferencias con el ministro de Relaciones Exteriores, Anthony Eden, desde su llegada a Londres, el lunes último, y ha hablado también con el subsecretario permanente del ministerio, Sir William Strang, acerca de los diversos aspectos de la política soviética.

Eden ordenó al embajador que viniera a Londres "para estudiar las posibilidades de un mejoramiento en las relaciones de la Unión Soviética con los demás países".

Gascoigne debe regresar a Moscú, con nuevas instrucciones de Eden, la semana próxima, y uno de sus primeros actos al llegar a la capital rusa será consultar con el nuevo embajador de Estados Unidos, Charles Bohlen.

Kerensky Analiza una Orden Rusa

NUEVA YORK, Abril 5 (UP). — Alejandro Kerensky, líder que fué de Rusia antes de la revolución comunista declaró hoy que la puesta en libertad de los quince médicos que habían sido acusados de conspirar contra gobernantes soviéticos era una "maniobra brillante para ganarse la simpatía tanto del extranjero como del país".

Kerensky, que presidió el gobierno democrático ruso, de corta duración, entre el derrocamiento del Zar y la revolución bolchevique de 1917, explicó que los soviéticos querían impresionar al occidente más que todo, y que el acto reciente del régimen de Malenkov era "un gesto de poca importancia para garantizar al pueblo ruso", pero que, más que todo era una "maniobra astuta para lograr un cambio en las relaciones con occidente".

Según Kerensky, los presentes acontecimientos de Rusia, hacen recordar al movimiento del "Frente Popular" de Stalin durante 1935 y 1936, pero previno que la "nueva fase" del Kremlin, no significa cambio de sentimientos.

"Desgraciadamente", dijo Kerensky, "el mundo occidental no se da cuenta de que desde un principio todas las cuestiones de política interna en Rusia, se hallan supeditadas a los intereses esenciales del movimiento comunista mundial.

La falta de comprensión de esta

Municipalidad de La Paz
Convocatoria a Propuestas

Por orden del Sr. Alcalde de la ciudad de La Paz, se convoca a propuestas, para la provisión de los siguientes materiales:

Item Nº 1. Cañerías, válvulas y accesorios destinados a la maestra del acueducto de Villa Victoria, Avenida Buenos Aires, Alto Sopocachi.

Item Nº 2. Cañerías, válvulas y accesorios destinados a la aductora de Killi-Killi a la Caja de Agua de la calle Pisagua.

Item Nº 3. Cañerías para los filtros y de repuesto del Servicio de Aguas Potables.

Item Nº 4. Cañerías, válvulas y accesorios, destinados a la provisión de agua potable para las zonas de Munaypata y Villa Victoria.

Las propuestas deberán presentarse en forma independiente y por cada uno de los Items señalados, en papel sellado y timbre de ley, con el certificado de depósito respectivo, a la Oficialía Mayor de la Alcaldía Municipal, hasta horas 18 del día 30 de abril próximo.

Los pliegos de condiciones y especificaciones, lista de materiales o cualquier otro dato —a los que deberán sujetarse las propuestas— serán proporcionados en el Departamento de Aguas Potables de la Municipalidad.

La Paz, 27 de marzo de 1953.

CARLOS PONCE SANJINES
Oficial Mayor de la Municipalidad.

-- J U E V E S --
CINE EBRO
Dedicada a las mujeres que han sabido amar, esta es una historia real como la vida misma, en ella están los personajes que Ud. conoce.
FERNANDO FERNANDEZ - ROSA CARMINA
TRAICIONERA

La llamaron "Traicionera" porque quiso huir de su vida para entregarse al único amor de su vida...
La llamaron "Traicionera" porque supo sacrificar sus sentimientos cuando el mundo la condenaba.
LA MUSICA INOLVIDABLE DE GONZALO CURIEL
en las magistrales interpretaciones de Fernando Fernández
MAMBOS — DRAMA — BOLEROS
Distibruye Emp. BOLIVIANA DE CINES S. A.

MAÑANA -- MARTES
CINE LA PAZ
Un estupendo conjunto de estrellas en una espectacular fiesta de gala, las alegres melodías y las más irrisorias complicaciones se suscitan cuando una mujer invade el mundo masculino

EL DIARIO

Director: JOSE CARRASCO JIMENEZ

Plan de obras públicas

Uno de los problemas más importantes que la Alcaldía se propone remediar en los Servicios Públicos de la ciudad de La Paz, es la provisión y distribución del agua potable. Recordamos con este motivo, el período álgido que transcurrió en medio de estudios, discusiones y visitas técnicas y científicas a los lagos de Milluni, cuando este líquido mineralizado por efecto de los trabajos en un asiento minero próximo desvirtuó la única fuente de agua potable de que disponía en ese tiempo la ciudad de La Paz. Se habló mucho y se discutió no menos sin llegar a una solución conveniente que resolviera el problema. No obstante, se mejoró y salvó momentaneamente, la acidez del agua, con tratamientos de cal y cloro. Por este medio se logró dotar a la ciudad de una calidad más o menos buena de agua, aunque en deficiente proporción para la población cuyo crecimiento ha llegado a rebasar todas las previsiones y posibilidades.

Como el problema del agua era primordial, la Alcaldía de ese tiempo desempeñada por el actual Alcalde, emprendió y ejecutó en satisfactorias condiciones la represa de Hampaturi que incluso llegó a la ciudad en buenas condiciones. Desgraciadamente, en nuestro medio, las obras municipales y en general las obras públicas corren los vaivenes frecuentes de la política y del cambio de gobernantes. Estando en esas circunstancias la represa de Hampaturi, se produjo un cambio de gobierno y las nuevas autoridades municipales, con otras preocupaciones y otras obras públicas, aunque en verdad también de importancia, olvidaron y desatendieron la conservación de aquella obra tan importante y sobrevino, como era natural, el deterioro que destruyó una gran parte del acueducto a causa de derrumbes y deslizamientos del terreno. Así quedó esa obra en suspenso hasta que por obra de un nuevo cambio ocupa la Alcaldía el dinámico y emprendedor actual Alcalde, el mismo que desempeña con acierto ese alto cargo para el progreso y bienestar de la ciudad.

De este modo, la Alcaldía ha financiado la suma de ciento cincuenta millones para rehacer y terminar la represa de Hampaturi qu dotará a la ciudad de una excelente agua potable que remediará, por el momento, en una buena escala las deficiencias y escasez que constituyen hoy un primordial deber de esa autoridad. Una vez concluída esta obra sabemos que la Alcaldia iniciará la obra definitiva con la captación de las aguas del lago Tuni y del río Condoriri, represas que necesitarán un presupuesto de doscientos millones, con lo cual quedará definitivamente salvado el problema y abastecida la ciudad totalmente en sus necesidades por un largo período de tiempo.

En verdad, las obras de mérito y de significación son las de esta índole que indican progreso y bienestar para la ciudad, que no obstante de ser la primera de la república, aún no tiene en estos momentos un servicio completo y eficiente.

La Comisión de Reforma Agraria Delineará Un Plan de Trabajo el Día de su Posesión

Mañana Volverá a Reunirse Para Coordinar un Plan de Trabajo :: Es Posible que Trabaje Mediante Subcomisiones Especiales.

Con el fin de lograr mayores detalles en torno a la labor que desarrolla actualmente la Comisión de la Reforma Agraria, ayer entrevistamos brevemente al vice - presidente de la república y presidente de este organismo, doctor Hernán. Siles Zuazo, quién respondiendo a nuestras preguntas, informó lo siguiente:

NUEVA REUNION

El doctor Hernán Siles Zuazo, indicó que la Comisión que preside volverá a reunirse a las 10 horas del día de mañana en el Palacio Legislativo, con el fin de acordar detalles para el acto de posesión el mismo que, de acuerdo al Decreto Supremo respectivo, debe efectuarse a las 11 horas del próximo jueves 9 de abril.

EL PLAN DE TRABAJO

Interrogado el Vice - Presidente, sobre el estudio que actualmente realiza una comisión especial para presentar un plan de trabajo, manifestó:

"En la reunión del martes estudiaremos el informe que presentará el comité indicado, el mismo que está encargado de elaborar un plan de trabajo, a fin de que de esta manera se pueda coordinar nuestra labor en forma más efectiva".

DURANTE LA POSESION

"Este plan de trabajo —agregó el doctor Siles Zuazo— lo expondremos el día de la posesión de los miembros de la comisión mediante los discursos que se pronunciarán en esa oportunidad y así se podrá formar una idea clara de lo que se propone la Comisión que ha de estudiar el problema del agro. Se fijará de este modo la posición exacta del gobierno sobre este trascendental tema".

SUBCOMISIONES

Por informaciones recogidas por nuestros redactores, estamos en condiciones de indicar que existe el criterio en los miembros de la Comisión, para que la labor se distribuya mediante subcomisiones. Así por ejemplo, una subcomisión tendría a su cargo el estudio del problema educacional en el agro, otra de la cuestión económica y una tercera de los medios de producción.

CUADROS DE UNA EXPOSICION

Dejar de ser

Se dice que una tarde de otoño, la época del año en que la tierra ya sólo canta sus sueños de riqueza fecunda, porque los frutos del verano ya están corrompidos y las últimas rosas se deshojan penosamente, la serpiente abrió en el corazón de Eva el deseo de ser algo diferente de lo que era; concretamente expresa el texto bíblico que abrió la figura de la divinidad ante sus ojos ingenuos y ambiciosos de la mujer.

Eva dirigióse al árbol de la ciencia del bien y del mal, de la vida y de la muerte que en el centro del Paraíso levantaba sus frutos maravillosos; cogió uno de ellos y lo compartió con Adán. Pero apenas gustaron de su sabor, cuando vieron sus propias imágenes desnudas en el cristal de un manantial y oyeron el oscuro llamado de la tierra, el llamado tenaz a todo lo creado. La primera pareja creyó que comiendo el fruto prohibido alcanzaría infinitas posibilidades de liberarse de las fuerzas divinas y así lograr un destino propio, una personalidad diferente a la que Dios había amasado en ellos. Quisieron ser algo diferente para lo que habían sido creados y terminaron en la nada.

Esa ansia vana de querer ser otro y de buscar la evocación en caminos que no nos corresponden, es algo así, amigo lector, como la labor de falsificar la personalidad y encontrar la muerte; un morirse lentamente a la sombra fría de lo que nunca seremos.

Hay quienes quieren hacer de su vida una farsa, una cosa aparente que no se acomoda a su íntima contextura espiritual. Hay otros que quieren ser otra persona, "encarnarse" en una especie de metempsicosis viviente en el espíritu de otras personas. Estas gentes son las que falsifican su personalidad, como afirma el genial vasco Unamuno, y desvirtúan de antemano su naturaleza íntima y mueren, como Adán y Eva, a la vida para la que han sido creadas. "Dejar de ser lo que somos es una especie de muerte" dice Erasmo al referirse a estas gentes que dejan de ser lo que son para convertirse en algo que jamás será verdadero y concreto.

REA.

En Ceremonia Especial fué Inaugurado Ayer El Nuevo Servicio de Teletipo de EL DIARIO

Con motivo de cumplirse el 49 aniversario de la fundación de EL DIARIO, a las 19 horas de ayer se efectuó un acto especial en esta casa periodística, durante el cual, fué inaugurado el nuevo servicio de teletipo.

LOS ASISTENTES

Estuvieron presentes en el acto el Vicepresidente de la República, doctor Hernán Siles Zuazo, ministro de Economía Augusto Cuadros Sánchez, miembros del Cuerpo Diplomático; el Alcalde Municipal de esta ciudad, señor Juan Luis Gutiérrez Granier; amigos de EL DIARIO y el personal de redacción, administración y talleres de ésta.

BENDICION

El R. P. Armando Gutiérrez Granier, tuvo a su cargo la bendición del "Divatel automático", cuando precisamente éste se encontraba en pleno trabajo. La ceremonia religiosa fué seguida con marcada expectativa por parte de los concurrentes.

Luego, usó de la palabra don Federico Nielsen Reyes, Presidente del Directorio de la Empresa, quién en breves palabras se refirió a la importancia de este nuevo aniversario de EL DIARIO.

"Un buen periódico —dijo— es el pan espiritual del pueblo por cuanto éste, llega a las masas. Es por esto que la prensa, principalmente la prensa nacional, debe tratar de buscar el adelanto técnico. La inauguración de este aparato, que es el primero que llega a Bolivia, llenará una gran necesidad para el periódico y permitirá servir con mayor eficiencia a los lectores, ya que esta innovación simplifica enormemente el trabajo". Dijo también

DIARIO, al margen de sectarismos políticos, había cumplido, como buena prensa y como prensa orientadora, su misión con dignidad y sacrificio en beneficio de Bolivia y de sus grandes causas.

Finalmente, en forma súscinta, se refirió a la vida y el papel de EL DIARIO, rindiendo homenaje a su fundador, don José Carrasco y doña Esther Villalobos de Carrasco "cuyo espíritu de bondad flota en esta casa".

Dn. JOSE CARRASCO

Posteriormente habló don José Carrasco Jiménez, Director de nuestro diario. Luego de agradecer a los concurrentes, delineó en forma rápida la historia de EL DIARIO, señalando que este matutino se había fundado —como todos los órganos periodísticos de aquella época— con un fin político, pero que después con el correr de los años y el mismo avance de la civilización, se convirtió en un órgano informativo al servicio del país.

Al finalizar el acto se sirvió una copa de champaña.

EL VICEPRESIDENTE DE LA REPUBLICA, Dr. HERNAN SILES Zuazo, conversa animadamente con el señor Mario Carrasco Villalobos, en el acto de la bendición del "Divatel automático", que estrenó ayer EL DIARIO, con motivo de celebrar el 49 aniversario de su fundación.

EL R. P. Dn. ARMANDO GUTIERREZ GRANIER, EN EL MOmento de bendecir el "Divatel automático" que se estrenó ayer Junto a él, aparece el Director de "EL DIARIO", don José Carrasco Jiménez.

Felicitaciones con Motivo del 49 Aniversario de "El Diario"

DE LA UNITED PRESS

Sr. José Carrasco.

Señor: En nombre de United Press Association me cumple con el honor de felicitar a usted por el nuevo aniversario de EL DIARIO que constituye un orgullo del periodismo americano y que tan brillantemente ha seguido la orientación del fundador José Carrasco, el extraordiario periodista, escritor y tratadista.

Ha sido siempre un orgullo de la United Press estar asociado, desde hace muchos años, el diario que usted dirige. Atte. L. V. Zavala.

DEL DIRECTOR DE RADIOTELECOMUNICACIONES

"Señor Director:

Al celebrar el órgano periodístico que usted dirige dignamente el 49 aniversario de su existencia, me es grato presentar le mi atento saludo junto con formular sinceros votos por que siga, ascendente, su noble trayectoria en servicio de los superiores intereses de la Nación. Al mismo tiempo, me complace en felicitar a EL DIARIO por la inauguración de su sistema radio-receptor automático de noticias "Divatel", hecho que importa un positivo y laudable paso de progreso técnico en el campo de la radiocomunicación en nuestro propio país.

Hago propicia esta oportunidad para reiterar a usted y a los demás miembros de esa casa periodística, las expresiones de mi distinguida consideración.

Manuel Daza Valda, director general de Radiocomunicaciones".

DEL DR. ENRIQUE LOUP

"Señor Director:

En el aniversario de esa casa periodística, le ruego aceptar el testimonio de mi felicitación y de mis cordiales congratulaciones por su creciente progreso. Un antiguo amigo de EL DIARIO, Enrique St. Loup".

DE LA ACADEMIA NACIONAL DE DANZA

Una nota de esta entidad, que dice así:

"Ileana Leonidoff, André Gardés Ismael Hernández, los profesores y componentes del Ballet Oficial y alumnos de la Academia Nacional de Danza, tienen el honor y el gran placer de hacer llegar a don Jose Carrasco, don Mario Carrasco, don Jorge Carrasco y señora, al personal de redacción y a todos los empleados de EL de nuestra consideración distinguida. Miguel Alandia Pantoja, secretario de Relaciones; Luis Raú Durán, coordinador".

OTROS SALUDOS

También nos han enviado sus salutaciones las siguientes personas:

Doctor Vicente Mendoza López, Jonny von Bergen, Gerardo Lindo, Luis Arce Pinedo, Carlos Viaña, Augusto Guzman, la señosa Rosa Nava de Mendoza López doctor René Nava Morales.

DE LA UNITED PRESS

Los principales personeros de la United Press, enviaron los siguientes radiogramas:

"José Carrasco; EL DIARIO. La Paz. - Reciba nuestras más cordiales felicitaciones y sinceros votos por continuidad del éxito al cumplir 49 años existencia gran rotativo boliviano su ilustre dirección STOP United Press hónrese al asociar a la fecha su colaboración.-William H. Maccall Gerente Noticias Unipress"

"José Carrasco.-EL DIARIO.-La Paz.-Felicitaciones cordialísimas motivo 49 aniversario EL DIARIO formulando votos por prosperidad éxito.-Thomas Curran.-Vicepresidente Unipress".

"Carrasco Diario-La Paz-Sinceras felicitaciones por cuadrigésimonoveno aniversario asimismo progreso alcanzado para servir pueblo nación. - Ricardo León, Gerente United Press".

DE «EN MARCHA».

El director del matutino «En Marcha», envió la siguiente nota:

«Señor don José Carrasco Jiménez.-Director de EL DIARIO. La Paz.-Señor Director: Con motivo de cumplirse el cuarenta y nueve aniversario de la fundación de EL DIARIO, decano de la prensa nacional, "En Marcha", diario de la Revolución hace llegar sus sinceras felicitaciones, augurándole la continuación de sus éxitos en el periodismo boliviano. Con tan grato motivo reitero a usted las seguridades de mi mayor estimación. Fdo. Director de «En Marcha».

—o—

EL 49 ANIVERSARIO DE "EL DIARIO" Y LA UNITED PRESS

Nueva York, abril 5 (U.P). -Con motivo de cumplirse 49 años de su fundación EL DIARIO, el periódico decano y de mayor circulación de Bolivia en la actualidad, conmemoró la ocasión con una recepción a la que asistieron figuras preeminentes del Gobier

EL MIERCOLES COMENZARA EL PROGRAMA CONMEMORATIVO DE LA REVOLUCION NL.

El programa preparado por los organismos oficiales para la conmemoración del primer aniversario de la Revolución Nacional, se iniciará a partir del próximo miércoles.

EL NUMERO SALIENTE

El número más importante del miércoles es la romería que, bajo la organización de la Juventud del M. N. R. tendrá lugar a las 24 horas. Según se informó, la romería partirá de la puerta principal de la Universidad Mayor de San Andrés, y luego de recorrer las principales arterias de nuestra ciudad, rematará en la Plaza Murillo, al pie del farol donde fué inmolado el ex presiden Cnl. Gualberto Villarroel.

EL PROGRAMA

El programa oficial para el día miércoles es el siguiente:

Horas 11.-Inauguración de los Servicios Médicos y de Maternidad para las afiliadas a la Caja Nacional de Seguro Social, para ferroviarios y ramas anexas.

Horas 15,00.—Entrega de ropa a mil niños (huérfanos e hijos de los muertos y heridos en la Revolución Nacional) en el Palacio Legislativo, a cargo del Movimiento de Solidaridad Social en colaboración con el Ministerio del Trabajo y Previsión Social.

Horas 17,00. — Juramento de la Célula del M. N. R. del Cuerpo Nacional de Carabineros, en el Círculo de Carabineros.

Horas 18,00. -- Inauguración del Salón Anual de Pintura Revolucionaria, en la Sala de Exposiciones de la Alcaldía Municipal

Horas 18,30. — Inauguración del Escenario al Aire Libre, en la Plaza de San Francisco, de acuerdo a programa especial con la actuación de la Orquesta Sinfónica Nacional y del Ballet Oficial.

Horas 19,30. — Inauguración de la Feria del Libro Boliviano, en la Avenida 16 de Julio.

Horas 20,30 — Inauguración de la Exposición de Recuerdos de la Revolución Nacional, en el Salón de Honor de la H. Alcaldía Municipal.

Horas 21.00—Audición de Gala en Radio Illimani.

Horas 21,45 — Función especial en el Teatro Municipal, y entrega de una medalla especial al autor del huyñito "Siempre", canción del M. N. R.

Horas 24 00—Solemne sesión de la juventud del M. N. R., en la Universidad Mayor de San Andrés, recordando la Noche de la Tradición Revolucionaria; entrega de armas y carnets a los nuevos milicianos. Homenaje a los mártires de la Juventud Nacionalista; Juramento de lealtal al Partido y Romería encabezada por la Brigada Universitaria, hasta el farol de la inmolación Cnl. Gualberto Villarroel.

—o—

LABORES ESCOLARES SE REINICIAN HOY

Después de la vacación de Semana Santa los establecimientos escolares fiscales y prticulares a partir de hoy reiniciarán sus labores diarias de acuerdo a las disposiciones adoptadas por el jefe del distrito escolar de La Paz señor Carlos Uría Tellería. Los maestros que no concurran a sus clases serán pasibles de las sanciones establecidas por el Reglamento General de Escuelas. Asimismo los alumnos inasistentes serán sancionados.

—o—

El camino a Oruro en malas condiciones

La carretera panamericana en el tramo La Paz-Oruro se encuentra en pésimas condiciones. Baches, zanjas y canales ocasionados por las lluvias no han sido reparados hasta la fecha, dicen transportistas que visitaron anoche nuestra redacción, lo que nos ocasiona serios desperfectos en los vehículos que tenemos.

"Sería conveniente -agreganque las autoridades encargadas de la vialidad destacaran cuadrillas para la pronta reparación de este importante tramo, que es el más transitado de todos los caminos del país.

RESPONSABILIDAD DEL PERSONAL TECNICO DE LA ASISTENCIA

Hemos recibido la siguiente nota del Director de la Asistencia Pública, en la que hace conocer las causas por las que se presta una deficiente atención en la mencionada repartición:

Señor Director:

Respondiendo a una publicación aparecida en el diario de su digna dirección en la que se hace referencia a "mala y deficiente atención" a los accidentados y otros casos de urgencia que recurren para ser atendidos por el personal de la institución a mi cargo; es que me dirijo a Ud., puntualizando algunos aspectos que los creo de mucha importancia y que la opinión pública debe conocer.

En primer término debo dejar constancia que, en la actualidad, simplemente realizamos la atención de urgencia más indispensable en nuestra "Posta de Emergencia", situada en la calle Ballivián; ya que el edificio principal ubicado en la Avenida Camacho, se encuentra en completa reparación y ampliación, para poder ofrecer en lo futuro, un mejor y más eficiente servicio al público, no disponiendo en la actualidad más que de una pequeña sala de curaciones, en la que en forma precaria se atiende lo estrictamente necesario, derivando los casos de importancia al Hospital General o donde correspondiere cada caso.

Es posible señor Director que por lo expuesto quizá pequemos en cierto modo de deficientes: empero dentro del vasto programa de mejoramiento sanitario trazado por el señor Ministro de Higiene y Salubridad, se ha dispuesto tal miento con instrumental moderrefacción, ampliación y reequipano y todo lo necesario para que la casa de primeros auxilios que dirijo sea a breve plazo un pequeño centro quirúrgico, donde se disponga de todo lo absolutamente indispensable para salvar la vida de nuestros semejantes.

No está demás hacer llegar por su intermedio una invitación a los señores periodistas para que constaten todo lo que en la presente me sirve de argumento.

Creo señor Director que éstas líneas en lo que me respecta, dejen establecido el concepto de responsabilidad tanto mío, como del personal técnico y subalterno que cumple eficientemente sus funciones en la medida de sus posibilidades actuales.

Encareciéndole la publicación de esta nota aclaratoria, porque así lo creo indispensable, me suscribo de usted con la mayor atención.

Dr. Guillermo Aranda Alvarez,
Director de la Asistencia Pública.

Hojas al viento

Tiranía Del Tabaco

El fumar es uno de los pocos vicios que no son pecado y, por lo tanto, asombra el número de adeptos que tiene en todo el mundo. Como placer artificial es el más universal de todos los existentes, pues desde que los marinos de Colón vieron a un "siboney" convertido en chimenea y probaron imitarlo, el mismo tabaco de americano origen tomó carta de ciudadanía en los países de los cuatro puntos cardinales. Todavía nadie ha acertado a descubrir cuál es, exactamente, la misteriosa y oculta virtud que hace del tabaco algo no sólo grato, sino indispensable, a gustos tan dispares como son el oriental y el occidental, el tropical y el nórdico, el del negro africano y el de un lord inglés. De las mil y una definiciones que se le han buscado, ninguna satisface por entero. Una de las más acertadas, la del Padre Coloma: "Una ocupación en el descanso y un descanso en la ocupación", resulta insuficiente porque no basta para explicar la tremenda y misteriosa tiranía, la desesperación de un hombre privado de hacer gárgaras con el humo acre del tabaco quemado.

por medio del estanco del tabaco, o indirectamente a través de crecidos impuestos. La moral del Estado moderno no permite aprovechar, por lo menos abiertamente, los réditos del vicio. Las únicas excepciones son Montecarlo y el tabaco. Aquél, porque las autoridades del principado de Mónaco nunca creyeron inmoral aprovechar el vicio de una minoría en manifiesto provecho de una mayoría. Este, porque conforme comenzamos diciendo el fumar no es pecado, y uno puede ofrecer un cigarrillo a su confesor o a la predilecta de una asociación de madres de familia, a la vista de todo el mundo.

Una de las grandes ventajas de que gozábamos los fumadores era la de poder comprar en cualquier parte, y a precio fijo nuestros cigarrillos habituales. Compadecíamos a otros viciosos, sometidos a la clandestinidad y a todas las desventajas que ella supone. Pero bastó una escasez momentánea para sumirnos en todos los afanes compadecidos. En el puesto de venta de costumbre, comenzamos por hacer valer nuestra condición de clientes antiguos. Si había varios parroquianos, nos hacíamos los disimulados, para aprovechar una ocasión propicia y rogar en voz tenue, cautelosamente, como el cocainómano que pide la droga:

—Por favor; sea usted buena. ¡Aunque no sea más que un paquetito!...

El tabaco importado comenzaba a parecer barato, aunque cada día subía de precio. Y uno estaba dispuesto a arruinarse por una rubia cajetilla de "Lucky", de mejor gana que una bailarina circasiana, o comprar un camello pintado en la cubierta de un paquete por el precio de un caballo de pura sangre. Aquello de encender un billete de los grandes con un fósforo, dejó de ser hipérbole de príncipes rusos u ostentación de nuevo rico, para convertirse en realidad corriente...

Pero, como todo tiene su límite, cuando la indigencia llevó al fumador de rubios a buscar el consuelo de los morenos, encontró que todo era cuestión de un tanto de snobismo convertido en gusto adquirido. Por sí mismo comenzó a resolverse un agudo problema de clases. Y el vicio del tabaco se democratizó...

Los fumadores, ahora en plena euforia democrática, no podemos menos que temer los ardides restauradores de las jerarquías abolidas. Cuando las marcas hoy populares se conviertan en selectas, para ser substituídas por otras de bajo precio y más humilde contenido, será cosa de procurar el autoabastecimiento sembrando tabaco en las macetas, o hacerse frailes para cultivar y cosechar el propio tabaco, en el retiro inviolable del convento.

LUCANOR.

Las Ultimas Lluvias Causaron Serios Daños en Esta Ciudad

Las fuertes lluvias que se desataron en la tarde de anteayer y en la madrugada de ayer, han causado serios daños en varias zonas de esta ciudad.

HABITACIONES INUNDADAS

Las habitaciones que ocupa el sub-oficial de Tránsito, Ernesto Montaño, ubicadas en la calle Antonio Gallardo, final fueron inundadas por una mazamorra, cuando en ellas solamente se encontraban sus hijos menores. La mazamorra llegó aproximadamente a 80 centímetros de altura, cubriendo gran parte de muebles y otros enseres. La cooperación que prestaron los vecinos evitó desgracias personales Al ser notificados los empleados de la Posta Municipal, estos se hicieron presentes en la mañana de ayer, habilitando habitaciones. Según se dijo, gran parte de las cosas que existen en ellas fueron seriamente dañadas, con grave perjuicio económico para el propietario.

Las causas que motivaron esta inundación son las siguientes: la calle Gallardo tiene un declive considerable, en la parte más alta —el final— existía un muro de contención que desviaba las aguas, per, este fué derribado hace tiempo en un accidente de tránsito sin que hasta el momento hubiera sido reparado. Los vecinos de la zona manifestaron su temor de que nuevas lluvias ocasionen inundaciones como la que damos a conocer y piden que la Municipalidad adopte las medidas necesarias para evitar la repetición de inundaciones.

EN OTRAS ZONAS

Pese a que los empleados de la Posta Municipal informaron anoche de que no habían sido requeridos para nuevos casos de inundación estamos en condiciones de informar que las últimas lluvias causaron daños en otras zonas de la ciudad principalmente en los barrios de la zona alta.

El Gobierno ha Asegurado para todo el Año la Provisión de Artículos de Primera Necesidad

DECLARA EL MINISTRO DE ECONOMIA NACIONAL :: SE IMPORTARA UN MILLON DE QUINTALES DE AZUCAR :: CONVOCATORIA A PROPUESTAS PARA LA PROVISION DE ARROZ

"El Gobierno de la Revolución Nacional empeñado como está en abastecer en todas sus necesidades a la población del país, ha asegurado el aprovisionamiento de los artículos de primera necesidad para todo este año", declaró anoche el ministro de Economía Nacional, señor Augusto Cuadros Sánchez.

CONVOCATORIA A PROPUESTAS

"Con objeto de llenar el mercado, de artículos de primera necesidad tales como azúcar y arroz y a fin de evitar la ocultación y consiguiente especulación de los mismos, se ha convocado a propuestas para la importación de ellos en cantidades que sobrepasan las necesidades del consumo nacional. De estas propuestas el despacho a mi cargo —añadió— velando por los intereses del pueblo y del gobierno mismo aceptó las más ventajosas y en el futuro, con el mismo criterio, aceptará las que mejores condiciones ofrezcan".

IMPORTACION DE ARROZ

Refiriéndose a la importación de arroz, informó que se había convocado a propuestas en dos partidas cuyo plazo, la primera de ellas vence el 12 del presente mes. La segunda —dijo más adelante— vencerá el 12 de mayo".

Se abarrotará el mercado de este artículo en cantidad tal que desaparecerá las colas y otras molestias que la carencia obliga a establecer. Con las cantidades a importarse se habrá satisfecho ampliamente el consumo nacional.

UN MILLON DE QUINTALES DE AZUCAR

Interrogado sobre la cantidad de azúcar que se importará, aseguró que se había aprobado las propuestas que mejores condiciones ofrecían. Dijo que la cantidad a importarse del azúcar era de un millón de quintales para el año en curso, cantidad que estima, cubrirá con superabundancia lo que requiere el mercado nacional.

ESCASEZ DE AZUCAR

"La escasez de azúcar y arroz en anteriores meses —señaló el ministro Cuadros Sánchez— obedecía al hecho de que varios comerciantes inescrupulosos exportaban estos productos hacia algunos países vecinos con grave detrimento de las necesidades nacionales. Felizmente con algunas medidas adoptadas se va combatiendo este contrabando descarado y pensamos que en poco tiempo más se habrá extirpado completamente. Se establecerá —como que existe al presente— severas sanciones y se ejercitará una mayor vigilancia para cortar de raíz estos contrabandos de quienes se enriquecen a costa del hambre del pueblo y quitándole a éste sus principales artículos.

PREOCUPACION DEL GOBIERNO

"Debo dejar bien señalado —remarcó el señor Cuadros Sánchez— que en ningún momento ha habido descuido del gobierno por dotar al pueblo en cantidades suficientes de artículos de primera necesidad: azúcar, arroz y harina. Tampoco nos hemos despreocupado de importar otros productos que son necesarios para la subsistencia de la población. El gobierno ha tomado todas las medidas a fin de que la provisión sea abundante y se destierre la escasez que en buena cuenta es sólo ficticia".

Despacho de la Fiscalía de Gobierno Durante el Primer Trimestre

El Fiscal de Gobierno, señor Enrique Obiltas, ha dado a conocer el movimiento de asuntos en su despacho, durante el primer trimestre que es el siguiente:

Enero 318 asuntos.— Febrero 285 asuntos.— Marzo 431 asuntos.— Total 11.034 asuntos.

Detalle del mes de marzo.

Hacienda 223. Gobierno 2. Educación 103 Agricultura 16. Trabajo 12. Comunicaciones 4. Prensa y Propaganda 11. Asuntos Campesinos 12. Relaciones Exteriores 2. Inmigración 19. Defensa 5. Obras Públicas 3. Justicia 6. Economía 6. Higiene y Salubridad 4. Fiscalía 1. Minas y Petróleos 2. Total 431.

Violenta colisión entre un auto y un colectivo

A horas 17,35 aproximadamente, en la esquina formada entre las calles José Salinas y Avenida 20 de Octubre se produjo un violento choque entre el automóvil particular n.º 3832 conducido por el señor Augusto R. Liseca con autorización provisional N.º 208, y el colectivo N.º 30451 conducido por el chófer profesional Alfonso Centeno, con brevet n.º 1776.

CAUSAS DEL CHOQUE

Las causas de este choque que felizmente no contó con víctimas personales, se llegó a establecer al poco tiempo del hecho pues los funcionarios de la Sección Técnica de Tránsito, dirigidos por el señor N. Nuñez, hicieron la reconstrucción del choque a horas 19 aproximadamente. De acuerdo al informe evacuado de esta sección técnica, el conductor del automóvil particular tiene el 75 por ciento de culpabilidad del hecho por falta de revisión en su coche y exceso de velocidad y el conductor del colectivo tiene el 25 por ciento de culpabilidad por falta de precaución al cruzar a bocacalle.

DAÑOS MATERIALES

El automóvil quedó prácticamente inutilizado, la máscara su frió considerables abolladuras y el motor serios desperfectos. El colectivo tuvo mejor suerte y aparte de la abolladura que se hizo en la parte lateral izquierda no tienen que sufrir otros desperfectos.

CONFERENCIA EN EL CENTRO A. ASPIAZU

En la sesión que tuvo lugar últimamente en el Centro Intelectual "Augustín Aspiazu", el Presidente Honorario de esta decana institución, señor Alberto Montaño Lanza dictó una conferencia sobre la personalidad de escritor y poeta brasileño Castro Alves, de quien refirió en forma minuciosa su trayectoria cultural en su patria y en América. Hizo resaltar sus magníficas producciones literarias, condensadas en publicaciones de libros y en la prensa carioca.

El señor Montaño Lanza al final de su conferencia fué felicitado por los socios del Centro Aspiazu.

Se Realizará Mañana la Visita General de Cárcel

De acuerdo a las prescripciones de la Ley de Organización Judicial, se realizará mañana a hs. 14 30 la primera visita general a la cárcel correspondiente al presente año. A este acto asistirán el Ministro de Gobierno y Justicia, señor Federico Fortún; el prefecto del Departamento, doctor Froilán Calderón; el alcalde municipal de La Paz, señor don Juan Luis Gutiérrez Granier; los presidentes del Tribunal Supremo de Justicia Militar, del Tribunal Permanente y de la Corte Nacional del Trabajo; el presidente y vocales de la Corte Superior del Distrito; los representantes del Ministerio Público; los médicos forenses; los defensores de reos; los procuradores; los jueves de Partido e Instrucción y el personal subalterno de los tribunales de justicia ordinaria.

Instalado el acto, el secretario de Cámara de la Sala penal, señor Oscar Lugones dará lectura al acta de la anterior visita general de cárcel. Seguidamente, los Secretarios y Actuarios de los juzgados con detenidos darán a conocer el estado de sus causas en sus actuales trámites. En esta oportunidad, el gobernador del Panóptico Nacional informará al tribunal de la visita, sobre las labores que le cupo desarrollar en el primer trimestre del presente año.

RECLAMACIONES

Los recluídos que hubiesen sufrido retardación en el despacho de sus causas o que se sintieran indebidamente detenidos, podrán formular las reclamaciones del caso ante el Tribunal de la Visita, que dará como es costumbre, preferente atención a ellas. También se escucharán quejas sobre el trato que reciben en el Panóptico Nacional y las sugerencias que se hagan para una mejor atención.

Finalmente, los miembros del Tribunal de la Visita inspeccionarán todas y cada una de las secciones de la Penitenciaría Nacional.

Un comunicado de la Confederación de Telecomunicaciones

El dirigente máximo de la Confederación Nacional de Trabajadores de Telecomunicaciones nos ha pedido la publicación del siguiente comunicado:

"Desde hace varios días en la prensa local y con indisimulada reiteración, se advierte por parte del Oficial Mayor de Comunicaciones, César Peña Córdova, una abierta como extraña provocación al organismo de los trabajadores de Telecomunicaciones como si estuviéramos en la época en que gobernaba la rosca oligárquica.

Importando este hecho desconocimiento absoluto del respeto que se merecen los organismos sindicales y que, como en el caso de la C.N.T.T., oficializada recientemente, denuncia su Secretario Ejecutivo ante sus afiliados, la opinión pública y el Gobierno constituído, de la torpe e injuriosa campaña con que viene prevocándosela. No habrá de ser con esas extrañas maniobras y que contrastan con el espíritu mismo del Sr. Paz Estenssoro y su Ministro de Comunicaciones señor Adrián Barrenechea, cómo se solucionará requerimientos de índole económico-social y otras demandas que cursan en ese portafolio.

"En el mes de noviembre último, esta clase de provocaciones han dado lugar precisamente, a la culminación de una huelga general de telegrafistas y radio-telegrafistas en el país, y, que al parecer, Peña Córdova está exigiendo su repetición. Mala política es de buscarle dificultades al Gobierno Nacional para reprimir a los trabajadores, posteriormente, con groseras imputaciones de extremistas y otros".

Adalid de la Torre M., Secretario Ejecutivo de la Confederación Nl. de Trabajadores de Telecomunicaciones.

MEDICO DE NIÑOS

JAVIER TORRES G.

Especialización: en el Hospital Clínico de Niños "R. del Río" Un año de práctica en el servicio de RECIEN NACIDOS del Hospital San Vicente de Santiago de Chile Prácticas en Buenos Aires y Montevideo

Consult. Plaza Venezuela 80. (Altos de la Ford). De 2 a 6 p. m. Telef. 3975.

Los Maestros Aceptan la Escala de Aumentos Propuesta por el Gobierno

NO RENUNCIAN A LAS PETICIONES DE MEJORAS SOCIALES :: DECLARAN EL MAGISTERIO EN PIE DE HUELGA :: REFORMA INTEGRAL DE LA EDUCACION.

El Comité Ejecutivo de la Confederación Nacional de la Enseñanza, con sede en Potosí, ha dado a conocer un manifiesto en el que explica las necesidades del magisterio nacional y el espíritu de conciliación que han demostrado a lo largo de las negociaciones sostenidas con el gobierno para un reajuste de haberes. Finalmente aprueba un voto, cuya parte resolutiva, dice:

1º— Aceptar transitoriamente la escala de aumentos propuesta por el Supremo Gobierno, en vista de la difícil situación por la que atraviesa el país y siempre bajo la promesa oficial del primer mandatario de la Nación, de atender los justos pedidos del Magisterio Nacional, una vez resuelto el problema del estaño.

2º— No renunciar a las peticiones de mejora formuladas por la Conferencia de Secretarios de Gobierno y de la Comisión Nacional del Magisterio, y reiterar el pliego de conclusiones del V Congreso Nacional de Maestros.

3º— Pedir a la entidad matriz del obrerismo nacional (COB) garantice la efectivización de los derechos que en justicia reclaman los trabajadores de la enseñanza, por los medios que considere conducentes.

4º— Declarar al Magisterio Nacional en pie de huelga, mientras sea cumplido el ofrecimiento del señor Presidente de la República y Ministros de Estado, en resguardo de los legítimos derechos del maestro y de la palabra oficial de los altos dignatarios del Gobierno Nacional.

5º— Refirmar la posición revolucionario de los trabajadores de la enseñanza, sin ningún cariz político-partidista, en la lucha unitaria con todas las clases laboriosas y progresistas del país, por la gran causa común de la Liberación Nacional.

6º— Pedir al señor Ministro de Educación haga realidad sus propósitos de dotar a los maestros del país, de viviendas y otros beneficios sociales que dignifiquen al docentado boliviano.

7º— Exigir que a la brevedad posible se constituya la Comisión Nacional para el estudio de la Reforma Integral de la Educación, con no menos de cinco miembros por parte de la C. S. T. E.

8º— Protestar enérgicamente por la campaña insidiosa y de provocación sistemática en contra del Magisterio Boliviano emanada de ciertos sectores reaccionarios.

9º— Hacer un llamamiento a todos los maestros, obreros y estudiantes a reforzar las filas de Unidad Nacional desde los contrafuertes de la cohesión y disciplina sindicales.

10º— Hacer conocer el presente voto resolutivo al Supremo Gobierno, a las filiales de la C. S. T. E., a todos los organismos obrero-sindicales y al pueblo en general.

(Firman).— Aurora de Viaña, Secretaria General.— Luis Ampuero, delegado por La Paz.— Humberto Berazaín, delegado por Chuquisaca.— Conrado Moscoso, delegado por Cochabamba.— Ricardo Bohorquez, delegado por Oruro.— José Gutiérrez, delegado por Tarija.— Juan Ayllón, delegado por Santa Cruz.— Tomás Delgadillo, delegado por el Beni.— Heriberto Delgado, delegado por Potosí.— José Medrano Ossio, delegado por Pando.

LECHE HOLANDESA

¡PARA IMPORTACION DIRECTA!

en polvo con 28% de grasa:

Cartones con 24 latas c/u. de 1 libra $us. 9.95

Cartones con 12 latas c/u. de 2 1|2 lbs. $us. 11.58

Cartones con 6 latas c/u. de 5 libras $us. 10.97

LECHE CONDENSADA, AZUCARADA:

Cartones con 48 latas c/u. de 14 onzas $us. 6.65

LECHE EVAPORADA:

Cartones con 48 latas c/u. de 14 1|2 onzs. $us. 5.88

Precios CIF Mollendo, contra acreditivo irrevocable.

UNITED DAIRYMEN, ROTTERDAM

Representantes Exclusivos Para Bolivia:

SOCIEDAD IMPORTADORA PONCE DE LEON & CIA.

Casilla 1986 LA PAZ Dir. telegr.: SIPOL

Av. Camacho, Edif. Osorio.

EL CENTRO BOLIVIANO - AMERICANO
16 de Julio N° 90

Anuncia

QUE QUEDAN ALGUNAS VACANCIAS EN SUS

CLASES DE INGLES

los interesados deberán presentarse en el local del Centro para rendir examen e inscribirse

el lunes 6 - miércoles 8 - viernes 10 de abril

a las 6:30.

No hay vacancias para principiantes

Un Asesor Técnico de la ONU Dictará Conferencia

Con los auspicios de la Sociedad de Ingenieros de Bolivia y de la Asociación Boliviana de Carreteras, dictará una conferencia sobre el tema: 'El Problema Vial de Bolivia Recomendaciones Sobre su Desarrollo Futuro", el Ing. Jacques Volmuller, Asesor Técnico en Vialidad de las Naciones Unidas. Esta actuación se realizará el día martes 7 del presente a horas 18.30 en el Paraninfo de la Universidad Mayor de San Andrés.

A este acto académico han sido invitadas las autoridades gubernamentales y personeros de las distintas entidades técnicas tanto civiles como militares, así como los representantes de la prensa local.

Directiva estudiantil del Colegio Villamil

En un acto especial fué posesionada la nueva Mesa Directiva del Colegio "Antonio Díaz Villamil" la misma que se encuentra confortanda en la siguiente forma:

Presidente: Rómulo Balcázar V.; Vice Presidente: Walter Velasco; Secretario General Mario Peñaranda :Secretario de Relaciones Lucio Chuquimia: Secretario de Cultura Jaime Velasco; Secretario de Hacienda Marcelino Sotillo; Secretario de P. y Propaganda Benjamín Fermín Secretario de Deportes Gonzalo Alarcón; Secretario de Diciplina Gregorio Balcázar; Secretario de Actas Raúl Gutiérrez.

SE ORGANIZARA LA CENTRAL OBRERA DEPARTAMENTAL

Se nos ha insinuado la publicación de la siguiente citación:

"El Secretario Organización de la C.O.B. cita a la Comisión de Organización a la asamblea a verificarse el día de hoy lunes 6 a horas 18 p.m. con objeto de llevar adelante la organización de la Central Obrera Departamental (C.O.D.) La reunión se llevará a cabo en el local del Sindicato de Industria y Comercio (Plaza Murillo 413).

Dada la importancia que reviste la asamblea se insinua puntualidad.

Edwin A. Moller. Strio. Organización C.O.B.

Nómina Comisión.— Guillermo Limpias. Enrique Andreé. Primitivo Miranda. Jorge Hinojosa. Felipe Bernal. Juan Sanjinés. Francisco Salaez. Pio Nava. Modesto Escobar.

GRATIFICACION

Se dará Bs. 30.000.— de gratificación a la persona que devuelva un reloj marca 'Electrión". Dirigirse a **Fernando Guachalla Nº 187 a E. D. B. o Casilla 639** Se guardará absoluta reserva.

Compañía Minera Unificada del Cerro de Potosí Sociedad Anónima

ASAMBLEA ORDINARIA

CONVOCATORIA

Por disposición del Directorio convócase a los señores Accionistas a la Asamblea Ordinaria, que se celebrará el día 29 de abril de 1953 a las 17.30 horas en las oficinas de la Compañía en Buenos Aires, calle 25 de Mayo 460, quinto piso, para tratar el siguiente

ORDEN DEL DIA

1º) Lectura, consideración y aprobación del balance, cuenta de ganancias y pérdidas, memoria, inventario e informe del Síndico, correspondiente al ejercicio social terminado el día 31 de diciembre de 1952.

2º) Elección de Directores Titulares y Suplentes para el ejercicio en curso.
3º) Elección del Síndico Titular y Suplente para el mismo ejercicio.

4º) Elección del Directorio local en Bolivia para el mismo ejercicio
5º) Consideración de la remuneración del Directorio saliente y del Síndico para el ejercicio vencido.
6º) Consideración de la situación creada por la nacionalización de las minas y demás bienes de la Compañía en Bolivia.
7º) Designación de dos Accionistas para firmar el acta de la Asamblea.

Se previene a los señores Accionistas que para concurrir a la Asamblea, deberán depositar sus acciones antes del 26 de abril de 1953 en las oficinas de la Sociedad en Buenos Aires, o en un Banco de Buenos Aires, o antes del 15 de abril de 1953 en un Banco de Londres, o en un Banco de Bolivia, debiendo acreditarse en las oficinas de la Compañía en Buenos Aires con tres días de anticipación al de la Asamblea, el verificativo de los depósitos no efectuados en ellas

Buenos Aires, marzo 28 de 1953.

EL DIRECTORIO.

Conferencias Importantes

ESCUCHE AL

Profesor B. Perez Marcio

H O

Lunes 6 d

a las

T E M

La Voz

A

EN EL

NO FA

Acción¡ Aventura!
EL ESPECTACULO MAS GRANDIOSO DE LA SEMANA!
CONGORILLA
Jueves

SEPELIOS

Sr. FEDERICO de la RIVA C. (Q.E.P.D.).— Ha dejado de existir víctima de un accidente.— Lola G. v. de De la Riva esposa; Carlos Federico, Hernán Manuel y Gustavo Leopoldo, hijos; Juan, Marina, Hortensia y Víctor de la Riva C. hermanos, los hermanos políticos, sobrinos y demás familia ruegan a sus relaciones asistir a la traslación de los restos del extinto al Cementerio General el día de mañana martes 7 a horas 11 a.m. El cortejo fúnebre partirá de la calle Antonio Díaz Villamil casa Nº 543, adyacente a la calle Nicolás Acosta. Atención que agradecerán los dolientes.
Casa: Santander Tel. 3663.

ANTONIO SEPULVEDA CALDERON (Q.E.P.D.).— María Aranda v. de Sepulveda, esposa; Nieves, Hugo, Nicolás Sepulveda hijos; Simón Quinteros y Estela de Quinteros hermanos políticos; Marcelina Quinteros, Nieves, Luis, Josefina, Aranda, José, Enrique, Luis, Jorge, Edelmira Pérez sobrinos; Marina Rosario nietos; y demás familiares, ruegan a sus amigos y personas piadosas se dignen concurrir a la traslación de sus restos mortales al Cementerio General el día de hoy lunes 6 a horas 16 el cortejo fúnebre partirá de la calle Chacaltaya, local del Sindicato Soligno. Su asistencia comprometerá la gratitud de la familia doliente. El duelo se despide en la puerta del Cementerio.

MISAS

Sr. Don ANTONIO YAÑEZ R. (Q.E.P.D.).— Fallecido el 6 de marzo en la ciudad de Sucre. Natividad Yañez de Rakela hija; Juan Rakela D. hijo político, los nietos y demás familia invitan a sus parientes y amigos; en especial a los residentes chuquisaqueños a la misa de cabo de mes que mandarán oficiar en la Basílica Menor de San Francisco el día martes 7 del presente a horas 8 a.m. Favor que agradecerán los familiares. El duelo se recibe por tarjeta.

Sra. RAFAELA MURILLO (Q.E.P.D.).— Adriana L. de Arené hija; Víctor Arené P. hijo político; Maruja, Judith y Samuel Arené, nietos, Felipe Murillo Medina, sobrino; los tíos, primos, sobrinos y demás familia ruegan a Ud. se digne asistir a la misa de Requiem de 6 meses, que se celebrará en sufragio del alma de la extinta el día martes 7 del presente a horas 10 a.m. en la Basílica de San Francisco. Su asistencia a este acto piadoso comprometerá la gratitud de la familia doliente. El duelo se despide en la puerta del Templo.

GREGORIO QUINTELA CABRERA (Q.E.P.D.).— La esposa, los hijos y demás familiares del que en vida fué, invitan a Ud. a la misa que en sufragio de su alma y recordando los 3 meses de su sensible fallecimiento mandarán oficiar en la Basílica de San Francisco el día martes 7 del presente mes a horas 11 a.m. La familia doliente agradecerá su gentil concurrencia. El duelo se despide en la puerta del Templo. No circulan invitaciones especiales.

ESPECTACULOS PARA HOY

TEATRO PRINCESA.— Teléfono 2626. Tanda GUILLERMO TELL y DESFILE DE JUVENTUD. Luneta 30.— Noche doble DEL LODO BROTO UNA FLOR y YO FUI PRESIDIARIO. Luneta 16.—

CINE PARIS.— Teléfono 2380. Tanda LA BARRACA con Domingo Soler. Luneta 30.— Noche doble AMOR SALVAJE y CUANDO BESA MI MARIDO con Juan Carlos Thorry. Luneta 16.—

CINE TESLA.— Teléfono 3803. Matinée y tanda LAGRIMAS TARDIAS con Lizabeth Scott. Matinée 33.— tanda 45.— Noche doble AMOR AL TERRUÑO con Zachary Scott y LA LIGA DE GERTIE con Dennis O'Kieffe. Entrada 18.—

CINE MIRAFLORES.— Matinée y noche doble MI VIDA POR LA TUYA y Luis Sandrini en EL ATORRANTE. Luneta 16.— alta 14.—

CINE MURILLO.— Matinée y noche doble CUANDO LAS MUJERES MANDAN con Tin Tan y GENOVEVA DE BRABANTE. Luneta 16.— alta 15.—

CINE MIGNON.— Matinée y noche doble LA FERIA DE JALISCO con Pedro Vargas y PECADORA con Marta Roth. Luneta 15.— alta 11.—

MONJE CAMPERO.— Matinée y tanda en tecnicolor DAVID Y BETSABE con Gregory Peck y Susan Hayward. Precios matinée 33.— y 29.— tanda 45.— y 34.— Noche doble EL SUAVECITO y LA LIGA DE LAS MUCHACHAS. Precios 18.— y 15.— Solo matinée y tanda el match Bolivia —Chile y Uruguay — Perú.

CINE LA PAZ.— Matinée y tanda en tecnicolor y últimas funciones ESCANDALO EN LA COSTA AZUL con Danny Kaye. Precios matinée 33.— tanda 45.— Noche doble ELLA LA HECHICERA y HOMBRE DE LA TORRE DE EIFFEL. Precios 18.— Solo matinée y tanda el match Bolivia — Chile y Uruguay — Perú.

CINE FBRO.— Solo matinée y tanda nuevamente el drama «olo mayores AVENTURERA con Ninon Sevilla. Matinée 27.— y 19.— tanda 29.— y 19.— Noche doble VAGABUNDA y QUE BUENA ESTA MI AHIJADA. Precios 16.— y 14.— Solo matinée y tanda el match Bolivia — Chile y Uruguay — Perú.

CINE ROXY.— Solo matinée y tanda el drama BURLADA con Jorge Mistral. Precios matinée 27.— y 24.— tanda 29.— y 24.— Noche doble MUJER DE FUEGO y BARRIO BAJO. Precios 16.— y 14.— Solo matinée y tanda los matchs Bolivia — Chile y Uruguay — Perú.

ROTATIVO COPACABANA.— Sesiones desde las 14 horas gran día popular LA MUJER DEL PUERTO con María Antonieta Pons. Precios 14.— Además los matchs Bolivia — Chile y Uruguay —Perú.

CINE COLON.— Matinée tanda doble LA CUADRILLA DEL DIABLO 4 al 6 además ASALTANTES DEL VALLE. Precios 27.— y 20.— Noche doble TARZAN Y LA FUENTE MAGICA y PISTOLEROS ULTIMO MODELO. Precios 16.— y 14.—

CINE BOLIVAR.— Matinée, tanda: un emocionante film TARZAN Y SU COMPAÑERA con Johnny [illegible] D'Sullivan

HUELLA DE UN BESO en tecnicolor con Mario Lanza. Matinée luneta 16.— alta 14.— Tanda por última vez el hermoso drama JARDIN SECRETO en tecnicolor con Margaret O'Brien, Dean Stockwell. Luneta 30.— alta 19.—

CINE SUCRE.— (Villa Victoria) Hs. 21 Función doble LA NOVIA ERA EL y EL LADRON con Luis Sandrini. Precios 14.— y 11.—

CINE SAN CALIXTO.— Matinée, tanda y noche LA CULPA LA TUVO EL OTRO con Luis Sandrini y Martha Roth y EL COCINERO DE MI MUJER con Angel Garasa y Emilia Guiu. Precios matinée y tanda 15.— y 10. Noche 12.— y 10.—

CRONICA SOCIAL

REUNIONES

Un grupo de damas y caballeros se apresta a agasajar al señor Renán Castrillo, subsecretario de RR. EE. con motivo de su traslado a la Embajada de Wáshington.

—Los novios Collazos-Cattenazo fueron agasajados por la señorita Graciela Ascarrunz con un te-canasta, despidiéndolos de su vida de soltería.

—Ayer se efectuó un almuerzo en honor de las señoritas Teresa Rivero Mier, Rosa Rosa López, Olga Antezana y Mery Querejazu con motivo de su regreso a la ciudad de Oruro.

—El señor Flavio Jáuregui dió un almuerzo en honor de un grupo de sus relaciones.

—Con motivo de su cumpleaños, la señorita Gloria Villavicencio Montes ofreció una recepción a sus amistades.

MATRIMONIOS

Ayer tuvo lugar el enlace matrimonial de la señorita Amparo Sáenz Zuazo con el señor Javier Bedoya Balliviá. Luego de la ceremonia, los padres de la desposada ofrecieron una recepción.

—La señorita Graciela Iturri Arce contrajo matrimonio el día de ayer con el señor Enrique Mariaca von Winckelman. La madre de la novia, con este motivo, ofreció una copa de champagne.

—El 18 de abril tendrá lugar la boda de la señorita Gladys Alcida Vidaurre Ledesma con el señor Javier Urioste Fernández de Córdova.

Los novios están vinculados a familias de La Paz, Cochabamba y Sucre.

YOLANDA BEDREGAL DISERTARA MAÑANA EN LA A. M. U.

Invitada por la Asociación de Mujeres Universitarias, la señora Yolanda Bedregal de Conitzer dará una charla mañana martes a horas 18.30 sobre el tema 'Poetisas de América".

La A. M. U. invita cordialmente a sus socias y amigas de la Institución a escuchar a la insigne poetisa nacional, e su local de la Avenida Camacho.

—o—

Elección importante en la Asociación Pro Derechos de la Mujer

Hoy, a horas 18.30, en el local de la Biblioteca Municipal, tendrá lugar una importante reunión de la Asociación, en la cual se elegirá a las secretarias de Vinculación Obrera y Campesina y serán posesionadas las vice-secretarias recientemente elegidas.

Con este motivo se cita a las socias de la institución y a todas las mujeres einteresadas y especialmente a las obreras y trabajadoras n general a esta reunión para la que han sido distribuídas invitaciones especiales a los Sindicatos.

COMPROMISOS

Se ha formalizado el compromiso matrimonial de la señorita Gabriela Almaraz Mendoza con el señor Patric S. Hutter Benhard.

ENFERMOS

Se halla mejorado el señor Hugo Murillo

—Delicado de salud, el teniente Francisco Baldi.

VIAJEROS

—De Oruro, el señor Manuel Flores.

—A Oruro, las señoritas Olga Antenaza, Teresa Rivero, María Heredia, Mery Querejazu y Rosa López.

—A Copacabana, el Dr. Jorge Estenssoro, señora y familia.

—Mañana regresará el señor Miguel Angel Céspedes, contralor General de la República que viajó en viaje de inspección al interior del país.

—De Buenos Aires, el señor Alberto Jauregui.

—De Cochabamba, la señora Rosa E. Wilson F.

—o—

CULTO CATOLICO

TEMPLO DEL SEÑOR DEL GRAN PODER.—

En la iglesia de la calle Max Paredes Nº 443 se dirán las misas de hoy de horas 7 a 9.

TEMPLO DE LA COMPAÑIA DE JESUS.—

En la iglesia de la Compañía de Jesús, los oficios divinos de hoy se dirán desde horas 6.30 a 9.

EL DOMINGO DE PASCUA.—

En los templos y capillas de la Arquidiócesis de La Paz se oficiaron ayer, solemnes actos religiosos, con motivo de la Pascua de Resurrección. En la Basílica Metropolitana a horas 10 el Arzobispo de La Paz, Mons. Dn. Abel Antezana y Rojas, celebró la Misa Pontifical con la concurrencia del V. Cabildo Eclesiástico y del pueblo católico en general. Los coros religiosos fueron interpretados por los alumnos del Seminario Conciliar "San Jerónimo" de La Paz.

EN HONOR DE UN PADRE JESUITA.—

En la iglesia de los RR. PP. de la orden de los Jesuitas, ayer a horas 9 ofreció una solemne misa en honor del R. P. Vicente Benevto recordando su aniversario natal. El padre Benevto actualmente desempeña la cátedra de Matemáticas del cuarto curso de secundaria y es a la vez Prefecto del quinto curso del mismo ciclo.

MISAS.—

Catedral de Nuestra Señora de La Paz. De 7.30 a 10.30.
San Agustín. 10 y 10.45.
San Pedro. Hs. 8.30.
San Sebastián. Hs. 9.
Santo Domingo. De 9 a 11.
San Francisco. De 6.30 a 11.
En la Recoleta. De 6.30 a 10.
San Juan de Dios. De 7 a 11.
Parroquia de los Padres Carmelitas de Sopocachi. Hs. 8.
Parroquia del Señor del Espíritu Santo. 7, 8 y 9.
En la Merced. De 8 a 11.
Templo de la Virgen de Copacabana. Hs. 9.
Templo del Rosario 8 y 9.
Templo de la Virgen de Remedios 8.30.
Templo del Monasterio de Sopocachi 7.30 y 8
Templo Parroquial de Obrajes 7 y 9
Templo de Jesús del Gran Poder. 8 y 9 (Zona Chijini).
Templo del Monasterio de las Madre Carmelitas Descalzas Hs. 7.15.
Capilla de las Siervas de María 6.45
Capilla de María Auxiliadora 7.
Capilla de los Sagrados Corazones 6.30.
Capilla de las Concepcionistas Hs. 7.
Capilla del Hospicio de San José. 6.30.
Capilla de las Adoratrices 7.
Capilla del Asilo de San Ramón 7.
Capilla de la Virgen del Rosario de Pompeya Hs. 9.
Capilla de Villa Victoria 7, 8 y 9.
Cripta del Colegio Don Bosco 7.30 y 8.

SU HOROSCOPO PARA HOY

Por Stella

Lunes, abril 6.- Los que nacen hoy tienen una habilidad artística notable, si la desarrollan plenamente podrían llegar a tener nombre y fortuna para toda la vida. Tienen una mente activa y son amantes de aprender todas las cosas por adquirir conocimientos. Aprenden muy ligero y siempre estarán a la cabeza de los demás compañeros. Deben de tener cuidado de nunca aburrirse cuando no tengan qué hacer. Siempre hay que ocupar la mente cuando se tienen intereses culturales.

Su habilidad en el arte dramático es grande y en todo trabajo que emprenda se podrá ver. Tiene mucho gusto para los coloridos, y para la buena literatura. Sus impulsos son agudos y tiene un temperamento artístico que le ayuda en su vocación. Pero no confíe en ello, que siempre hay que adquirir conocimientos en todos los campos que nos interesen. Su naturaleza emotiva es fuerte y hay que dominarla.

Es muy atractivo para las mujeres y lo mismo las mujeres nacidas en ese día, tienen mucho encanto para los hombres. No le va a ser fácil seleccionar un compañero para su vida. Deseará la alegría y comodidad de su propia casa y una vez que haya seleccionado al compañero para su matrimonio, significará una felicidad excepcional. Tendrá muchos hijos.

INFLUENCIAS CELESTES PARA MAÑANA

¿Qué le auguran las estrellas para mañana, Busque su signo en la columna siguiente y guíese por los presagios estelares.

ARIES (marzo 21-abril 20) - Esté segura que gasta su dinero que gana con bastante trabajo, en algo que valga la pena.

TAURO (abril 21-mayo 21).- Aun cuando tenga dudas sobre el éxito de su proyecto, no permita que nadie lo sepa. Puede que se equivoque.

GEMINI (mayo 22-junio 21).- Esté alerta para atender a algo que va a necesitar su rápida, eficaz e inmediata atención.

CANCER (junio 22-julio 23).- Haga planes hoy. Posponga cualquier actuación si encuentra oposición a ello en este día.

LEO (julio 24-agosto 23). - Preste atención a todo consejo. No significa que lo obedezca. Pero sí escuchar y luego saber usar su criterio.

VIRGO (agosto 24-sept. 23).- Devuelva los favores que ha recibido en el pasado. Establezca su propio status social.

LIBRA (sept. 24-otc. 23). - Esté seguro de sus ideas, pero póngalas a prueba antes de que las deje a un lado.

ESCORPION (oct. 24-nov. 22) Una oportunidad de encontrarse con alguién que le va a ayudar mucho se le presentará.

SAGITARIO (nov. 23-dic. 22) Es mejor no asumir demasiada autoridad y ceder un poco. Escuche y aprenda.

CAPRICORNIO (dic. 23-enero 20) -Si se le pide que ayude a alguien que lo necesite, conceda su favor con buena voluntad, aun cuando no pueda financieramente, que sea de muchas otras maneras que se puede ayudar.

ACUARIO (enero 21-feb. 19). Esté seguro de que no dice nada que pueda herir los sentimientos de un amigo o amiga íntima.

PISCES (feb. 20-marzo 20).- No tome las obligaciones de otros por el momento actual Tiene demasiado ya con lo suyo. Resuélvales primero.

¡Extraño y Asombroso Caso Criminal de un Enfermo Mental ¡Odios y Pasiones!

Jueves - TESLA
Mañana Jueves-ESTRENO

PENSANDO EN LA CIGUEÑA SE CASO,
EN LA NOCHE DE BODA LA ESPERO,
LLEGO LA "GUAGUA" Y LO SORPRENDIO.

"ARTISTAS - UNIDOS" PRESENTA a:

JACKIE COOPER

EN LA MODERNISIMA COMEDIA

«La Cigüeña y el Papá»

Esta es la risueña historia de aquellos padres que se creen hombres sin terminar de ser niños.

VIERNES -- ESTRENO
PRINCESA

EN BOLIVIA LA DISTRIBUIDORA BOLIVIANA DE FILMS, LIMITADA.

ro Municipal-21 y 45
GRANDIOSA FUNCION DOBLE
XITOS MAS GRANDES DE LA TEMPORADA.
1ª REPOSICION CONSECUTIVA DE
ia, la Guagua y Yo"
Y
ELIGRO!!
ación de MARUJA RUIZ MADRID
ANFITEATRO 15.— GALERIA 10.—

EL DIARIO

TELEFONOS 2703 y 2563, OFICINAS CALLE LOAYZA Nº 20 CAJON POSTAL Nº 5.

SUSCRIPCIONES

LAS NUEVAS TARIFAS PARA SUSCRIPCIONES DESDE 19 DE MAYO DE 1951.

	3 meses	½ año	1 año
CIUDAD	Bs. 412.50	825.—	1.650
INTERIOR	" 437.55	875.10	1.750
EXTERIOR	" 462.45	924.90	1.850

CASAS Y TERRENOS

se vende

COMERCIAL LOAYZA. — Plaza Murillo 413. Tel. 3012. Vende casa en Sopocachi por 1.400.000. — consta de un departamento. 445

COMERCIAL LOAYZA. — Plaza Murillo 413. Vende lindo lote de terreno Sopocachi a media cuadra de la Av. General Lanza a Bs. 1.800 m2. 445

COMERCIAL LOAYZA. — Plaza Murillo 413. Vende casas terrenos distintas zonas precios moderables. 445

SE ofrece en venta terreno en Obrajes con más de 500 m2. a 2 cuadras final parada de colectivos antes Av. Zalles Ref.: Almirante Grau 85 2º piso Tell 3624. 642

VENDO casa un departamento Bs. 1.650.000 Díaz Romero Pasaje Harrison 5. 341

se necesita

COMERCIAL LOAYZA. — Plaza Murillo 413. Compra casas, terrenos en cualquier zona pago al contado trámite al momento. 445

CASAS y Departamentos

se alquila

ALQUILASE pequeño departamento en Sopocachi Ref.: Cochabamba 68 altos. 4331

ALQUILO departamento. Díaz Romero Pasaje Harrison 5. 541

SE alquila departamento independiente de 3 habitaciones para matrimonio solo, a una cuadra de la Av. Mariscal Santa Cruz Ref.: Almirante Grau 85, 2º piso Tel. 3624. 642

PIEZAS con o sin muebles

se alquila

ALQUILO 2 piezas a persona o matrimonio solo. Pasaje Abdón Saavedra Nº 336 esq. Rosendo Gutiérrez. 245

ALQUILO habitación amplia con cocina Ref.: Landaeta 217. 245

SE alquila dos habitaciones modernas con cocina final Montenegro 555 camino lado derecha 342

AVISOS DIVERSOS DE interés general

COMPRO metal antifricción "Babbit" Linares 247. 8331

EN venta hojas de lata por jabas y cable de acero de ¾ Yungas 279. 541

OFICIOS DIVERSOS

NECESITO cortadora competente para salón de modas Sagárnaga 17. 6331

NECESITO chico o chica Tejerina frente 348. 245

SE necesita un punteador con experiencia para fábrica de calzados inútil presentarse sin certificados. Illampu 516. 541

URGENTE necesito operario carpintero y ayudante Av. Arce 1037 pasaje. 345

ZAPATERIA necesita buen compostura Av. Saavedra Nº 822. 346

SERVICIO DOMESTICO

Solicitado

COCINERA y sirvienta se necesita, casa extranjera Socabaya 284. 541

NECESITO sirvienta con certificados, cama adentro Av. Montes 664 altos. 5331

EMPLEADOS de comercio

NECESITO señorita o jóven que tenga letra clara legible para realizar trabajos en su casa Escribir a puño y letra a S.A.I.C. casilla 2057. 5331

PERITO mercantil argentino, se ofrece E. Svoboja Poste Restante. 345

OPERACIONES de crédito: permutas, prst. e hipotecas

COMERCIAL LOAYZA. — Plaza Murillo 413. Ofrece dinero préstamo cualquier cantidad interés reducido, trámite al momento. se tramitan títulos en 24 horas. 445

COMERCIAL LOAYZA. — Plaza Murillo 413. Tel. 3012. Necesita departamentos en contrato anticrético cualquier zona, doy 100.000. — 200.000.— 400.000.— trámite al momento. 445

COMERCIAL LOAYZA. — Plaza Murillo 413. Tel. 3012. Necesita personas que deseen prestar dinero sobre primera hipoteca buen interés. Garantía reserva. 445

COMERCIAL LOAYZA. — Plaza Murillo 413. Necesita personas que deseen prestar dinero sobre prendas, buen interés. 445

COMERCIAL LOAYZA. — Plaza Murillo 413. Necesita 1.500.000.— primera hipoteca 4% interés sobre linda finca costó 5.000.000.— 445

SE facilita dinero sobre radios, dirigirse Yungas 202 señor Flores, de horas 12 a 14 y de 19 a 21 diario 342

AUTOMOVILES, CAMIONES ACCESORIOS y garages

EN venta camioneta Fargo ¾ de tonelada Ref.: calle Jiménez Nº 585. 541

VENDO camioneta Chevrolet de estacas, tonelada y media Ref.: Garage Campero en calle Campero 65 442

OFICINAS Y LOCALES

COMERCIAL LOAYZA. — Plaza Murillo 413. Necesita tienda en [illegible] contrato anticrético, doy [illegible] años de alquiler adelan- 445

PERDIO EN SUS DOS COMPROMISOS

QUINTETO DEL CLUB ANDINO DE COCHABAMBA, QUE ASISTIO AL CAMPEONATO Triangular de basquetbol auspiciado por la Asociación de Oruro, perdiendo sus dos encuentros con Gimnasia y Esgrima de La Paz y Strongest de Oruro.

Comentarios del Partido de Basket Colombia - Uruguay

MONTEVIDEO Abril 5 (UP). — Manuel Hurtado, entrenador del del equipo colombiano que perdió anoche su partido del torneo sudamericano de basketball contra Uruguay, atribuyó en parte la inferioridad de sus jugadores, a la pelota que les resultaba demasiado pesada.

Preguntado por la razón de que los colombianos, al parecer innecesariamente, hubieran cambiado muchos jugadores durante el desarrollo del partido, Hurtado respondió que ello obedeció a la táctica necesaria para mantener la rapidez del juego y el ritmo del equipo.

Tanto el público como la prensa elogian la actuación de los jueces paraguayos y estiman merecido el triunfo de los uruguayos aunque consideran que los vencedores no dieron todo el rendimiento que de ellos se esperaba.

"El Día" comenta el partido así: "Colombia rindió bien, aunque sin reflejar las virtudes que posee y la calidad del equipo, que no desentonan en torneos de tanta importancia".

"El País" dice "Los uruguayos actuaron acertadamente frente a un enemigo de relativo poderío, que nos dió la sensación de que conoce las bases del juego, pero carece de la experiencia necesaria para triunfar por ahora en torneos continentales".

El torneo continúa esta noche con los partidos Paraguay — Perú y Brasil — Ecuador.

DON MAX DE LA VEGA FUE ELEGIDO PRESIDENTE HONORARIO VITALICIO

El viernes 27 en la noche, tuvo lugar la Asamblea General convocada por este club, en la que se renovó la Mesa Directiva para la presente gestión de 1953.

La Asamblea se desarrolló dentro de un marco de camaradería y emotividad. Hubieron diferentes candidaturas, los candidatos hicieron uso de la palabra y fueron muy aplaudidos por los concurrentes. Después del escrutinio triunfó por una mayoría absoluta la siguiente candidatura:

Presidente Sr. Don Ginno Cattoreti P.

Vice—Presidente Sr. Victor Ormachea Z.

Secretaria General Sta. Mery Calderón V.

Secretario de Deportes Sr. Hugo Rivera E.

Tesorero Sr. Raúl Will B.

Vocales: Sección Femenina Sta Martha Plaza B.

Sección Varones Sr. Eric Simon N. Sr. Esteban Krsul D.

Comisario de Picadero Sr. Eduardo Quezada G.

Falta únicamente el nombramiento de Capitán de Equipo, que de acuerdo a los Estatutos diberá hacerlo el nuevo directorio, nombramiento que recaerá en el jinete que hubiera logrado el mayor puntaje en las competencias en las que se hicieron presentes "Los Indios" en la pasada temporada de 1952 (Sr. Carlos Guillén).

Un acto que merece ser comentado en estas columnas, es sin duda alguna, el nombramiento con que la sala ungió a su más querido y viejo ex-Presidente Don Max de la Vega E., quién durante seis períodos llevó en franco progreso a este simpático Club, pues el título de Presidente Honorario Vitalicio premia la labor infatigable de este viejo y dinámico dirigente del Deporte Nacional, decimos Nacional, porque como recordarán nuestros lectores, el Sr. de la Vega fué el promotor de la que hoy es "La Paz Foot—Ball Association" es también el Decano de nuestro Equipo de Foot Ball "The Strongest". En la actualidad es solicitado por muchas instituciones jóvenes que requieren de su orientación y dirección. Al llegar al Club "Los Indios" halló el calor estos muchachos que lo hicieron su presidente, habiendo logrado cristalizar el ideal de "Los Indios" un picadero donde llevar a cabo sus prácticas hípicas en carácter de propiedad.

La Posesión de la Directiva se llevará a cabo el día 11 de abril en un acto social.

FLAMENGO EMPATO CON BOTAFOGO

RIO DE JANEIRO Abril 5 (UP).— En los encuentros disputados anoche por el trofeo de fútbol entre Río de Janeiro y San Paulo, Flamengo y Botafogo, ambos de la capital empataron a tres tantos, y Fluminanse venció a Santos por 3 tantos contra 2.

Resultados del Mundial de Billar

CHICAGO, Abril 5 (UP).— El californiano Ray Kilgore pasó hoy a ocupar el primer puesto en el torneo mundial de carambolas a tres bandas, derrotando al neoyorquino Joe Procita 50 a 33 en 57 entradas.

Con este triunfo Kilgore tiene 7 victorias y una derrota. En segundo puesto se halla Harold Worst, que tiene cinco triunfos y una derrota.

En otro encuentro celebrado esta tarde, Mel Lundberg, de Minneapolis venció al veterano Arohur Rubin, de Brooklyn, 50 a 38 en 40 entradas, logrando así Lundberg su primer triunfo del torneo.

Lundberg tiene actualmente un triunfo y ocho derrotas y Rubin tres victorias y seis reveses. Ninguno de los dos tiene ya posibilidades de ocupar el primer puesto.

En las dos partidas que se celebrarán esta noche, el argentino Ezequiel Navarta se enfrentará al mexicano José Chamaco y el japonés Kinrey Matsuyama lugará contra el californiano John Fitzpatrick.

Matsuyama derrotó a Chamaco anoche por la anotación de 50 a 39 en 56 entradas, y actualmente se encuentra n xiclAJ yby? encuentra empatado en el tercer puesto con Jay Bozeman.

Raid Ecuestre

BUENOS AIRES 5 (UP).— Realizará un raid ecuestre al Paraguay y Bolivia el estudiante de Agronomía, Alfredo Carman de 30 años que parte hoy con destino a esos países. Su ruta pasa por Rosario, Santa Fe, Resistencia, Formosa, Asunción, Villa Concepción, Miranda, Corumbá, Santa Cruz de la Sierra, Oruro y La Paz.

Se calcula que hará un recorrido total de 5.000 kilómetros y lleva dos caballos criollos mestizos, piensa escribir un libro a su regreso.

Fué enterrado W. Gould

BUENOS AIRES, Abril 4 (UP).— A la edad de sesenta y nueve años murió el miércoles pasado "Willie" Gould, boxeador británico, de peso liviano, que en 1911 se presentó en París como "El campeón sudamericano de todas las clases mayores a la de peso pluma". Fué enterrado hoy en el cementerio británico.

Willie Gould, tuvo su primer combate en la Argentina a la edad de veinticinco años, en una era en que el boxeo profesional estaba prohibido en Buenos Aires como espectáculo "Bárbaro, Degradante y Brutal" Así pues, todos sus primeros encuentros eran realizados en las afueras de la ciudad.

Cuando estaba en su apogeo, Willie pesaba alrededor de 55 kilos, pero nunca rehusó medirse con boxeadores más pesados, y por lo regular siempre ganaba. Perdió sin embargo su último encuentro, en el décimooctav, round, cuando tenía treintidos años de edad.

A continuación, el Boxing Club de Buenos Aires lo contrató como instructor, y más adelante pasó a ser profesor de Educación Física del aristocrático club Buenos Aires, en donde continuó hasta hace pocos años.

Willie Gould sufrió un serio percance automovilístico en 1951, y el año pasado fué a Inglaterra de visita por varios meses.

SU CLUB LO LLAMA

ATL. GRAL. GONZALEZ - Cita a sus socios y jugadores a la Asamblea de esta noche, a las 20, en la calle Vicente Ochoa Nº. 408.

Internationale ganó ayer al Plus Ultra

Ginebra, Abril, 5(U.P). — El poderoso equipo de futbol italiano Internazionale, venció al Plus Ultra, de España por 2 a 0 en la segunda vuelta del decimoséptimo torneo internacional de futbol juvenil. Al terminar la primera mitad los italianos llevaban ventaja de 1 a 0.

Todo parece indicar, por los resultados de hoy, que el primer lugar será decidido mañana por la tarde entre Internazionale y el equipo que gane por la mañana el partido entre Servette de Suiza y Ulm de Alemania.

Madrid, se enfrentará a Marsella a las 10 a.m. mañana. Marsella fué derrotado esta mañana por Imternzionale por 2 a 0. En partidos anteriores de la segunda vuelta, esta tarde, Servette derrotó a San Remo (Italia) por 2 a 0. Ulm y Milán (Italia) empataron a 1 gol por lado.

Buen triunfo de "Jiménez"

Por el Campeonato Obrero de Fútbol ayer se efrentaron los equipos de Bamin Club y Jiménez, venciendo este último por la cuenta de cuatro a cero, luego de mostrarse muy superior a su antagenista.

El Club Jiménez, se hace presente en las actividades después de 3 años gracias al entusiasmo de uno de sus más decididos dirigentes como es el señor Gilberto Aguilar.

El equipo ganador formó así: Mercado; Alarcón y Contreras; Marín Vargas y Rodríguez; Villamor Bustillos, Rodríguez, Luna y Arandia.

La Educación Física Escolar

ARMANDO MORENO PALACIOS

Las Ciencias de la Educación delimitan los campos que abarcan las actividades del niño, el cual no puede ser tratado en la misma forma que la población adultera, por razones obvias, las que prohiben tantear desaprensivamente cualquier aventura. El niño vive su propia vida y requiere del maestro que utiliza sus energías y varía los estímulos, con el arma delicada de la sana amulación. De ahí que existen organismos que regulan la labor escolar y la post escolar, con atribuciones claras dictadas en Programas, Estatutos y Reglamentos. Luego la Educación Física Escolar, como su nombre la indica, dependen sus propias autoridades, las que por ningún motivo pueden desprenderse de su control y orientación. Mientras que por el otro lado funciona el Comité Nacional de Deportes que por su carácter, no puede saber las necesidades de la Escuela que a su vez no se supedita a directivas extrañas. En el primer caso son los maestros que la dirigen, en el segundo los personeros del deporte extra — escolar.

En la Escuela se hace educación pedagogica y fuera de ella, por lo general impera el espectáculo deportivo. La Escuela forma los "ACTORES" y el Comité de Deportes se conforma con tener miles de "ESPECTADORES" en un público que requiere diversión.

El niño es el futuro hombre y constituye la reserva biológica de mañana y a este precisamente se le niega todo recurso material, con pretextos inconsistentes, como ocurre con la resistencia del Interventor del Comité Nacional de Deportes, que en dos oportunidades se ha negado entregar el 10% que fija el D S. de 7 de marzo de 1952 y en una de ellas ha pedido la derogatoria del porcentaje señalado a la Escuela Boliviana.

Como motivo a tal conducta se aduce "mal cálculo en el presupuesto de ingresos". Pero, el Interventor, no considera que si existe la falla, ella debe ser proporcional a todo el documento porque forma "unidad", en aplicación y emergencias. El pretender incidir solamente en un Item, como es el "Fomento de la Educación Física Escolar", es sensiblemente ilógico.

La Escuela no solicita una dádiva del Interventor del Comité sino el cumplimiento de una disposición legal y para conseguirlo, recurrirá a todos los medios que se hallen a su alcance. Afortunadamente tanto el Ministro de Educación cuanto los dirigentes deportivos se han pronunciado afirmativamente, reconociendo la justicia de la causa.

A. Vieira pasó A las finales

Montecarlo, 5 (UP).— El brasileño Armando Vieira se clasificó para las semifinales de dobles de caballeros y la segunda rueda de dobles mixtos en el torneo internacional de tenis que se juega en esta ciudad, mientras que el uruguayo Eduardo Argon fué eliminado en la segunda de esas categorías.

Vieira y Vladislav Skonecki, polaco exilado, vencieron a los italianos Gori y Sirola por 6-8, 6-3 y 7-5, y el brasileño y la señora Rorothy Head de Knode, norteamericana, derrotaron a la señora Andree Varin y Pierre Darmon, de Francia, por 6-4 y 6-2.

Argon y Francine Isaac, de Bélgica, fueron vencidos por Ann Shilcock, de Gran Bretaña, y Marcel -Bermard, francés, por 6-4 y 6-1.

V. Skoncki Se impuso a J. Drobny

MONTE CARLO, MONACO Abril 5 (UP).— El refugiado Polaco Vladislav Skonecki causó hoy la mayor sorpresa del torneo internacional de Tennis de Montecarlo, derrotando al refugiado Checoeslovaco Jaroslav Drobny por la anotación de 6 — 3, 6—4 y 11—9. Con su victoria Skonecki ganó el trofeo de individuales de caballeros.

FUTBOL FRANCES

PARIS, Abril 5 (UP).— El club de fútbol de Burdeos empató hoy a 3 goles con el club Racing de París, y redujo a solo tres puntos la ventaja del equipo Reims, que perdió ante Sochaux por la anotación de cero a uno.

Anteriormente, Reims tenía una ventaja casi insuperable de ocho puntos; pero después de la derrota de hoy, y faltando únicamente seis juegos para el fin de la temporada, se halla en peligro de ser alcanzado por Burdeos.

Nimes permaneció en tercer puesto —cuatro puntos menos que Reims— al vencer por dos goles a uno al equipo de Metz, y Saint Etienne derrotó a Lens por dos goles a uno.

En otros partidos, Sete Blanqueo a Marsella y Niza venció a Stade Francais, cinco a uno; Montpellier se impuso a Rennes por la anotación mínima de uno a cero; y Roubaix empató con Le Havre sin anotaciones.

La clasificación de los equipos después de terminada la jornada de hoy habiendo participado cada conjunto en 28 juegos es: Reims, 39 puntos; Burdeos, 36 puntos; Nimes, 35, Sochaux 32; Lolle y Marsella 31; Lens y Nancy, 28; Sete y Niza 26; Metz Saint Etienne y Stade Francais 25; Le Havre y Rennes, 24; Montpellier y Niza 23; Roubaix 22 puntos.

INICIA EL MATCH A. READY — V. SARSFIELD

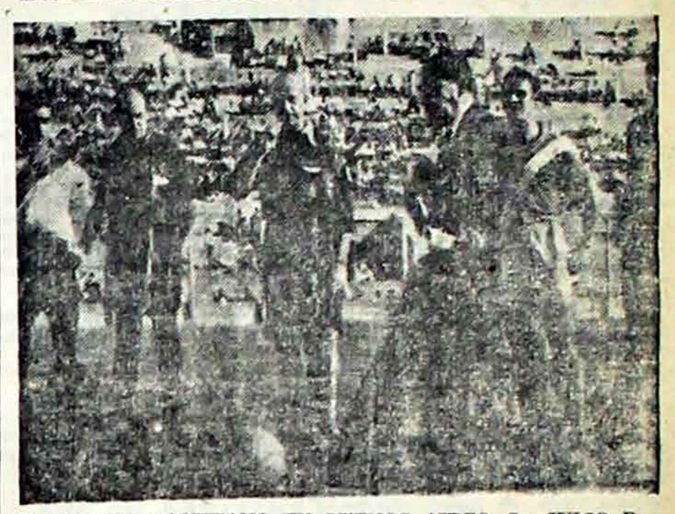

EL CONSUL BOLIVIANO EN BUENOS AIRES, Sr. JULIO D. Rodríguez, da el puntapié inicial del partido entre Always Ready y Vélez Sarsfield en la cancha de este último. Lo acompaña el árbitro inglés Mr. Hartles.

ANTES DEL PARTIDO ENTRE VELEZ SARSFIELD-ALWAYS Ready, posan los jugadores Sansone, Juan Carlos Heredia, Cainzo y Conde.

Bolivia - Chile

EL MAS DISCUTIDO COMPROMISO DE NUESTRO REPRESENTATIVO QUE TERMINO CON EL RETIRO DE CANCHA DEL ARBITRO DANDOLE EL TRIUNFO AL EQUIPO CHILENO.

HOY -- Extra -- HOY

Monje Campero -- Ebro

Roxy -- La Paz -- Copacabana

No pierda la oportunidad de admirar el interesante partido en que nuestros muchachos mantuvieron el marcador 2 a 2.

Además el match de alternativas insospechadas:

URUGUAY -- PERU

3 0

Los grandes éxitos presentados por la EMPRESA BOLIVIANA DE CI-

Hoy

EN LAS SALAS D

MA ORDENADA 7

Monje

Dos de los más

BRASIL —

La fiesta d

grand

ALITALIA

Informes en

TRANSCONTINENTAL

El Equipo Femenino de Gimnasia y Esgrima Ganó el Triangular

Noticioso Sintético

Es posible que Julia Iriarte vuelva a la práctica activa del deporte, pues integraría un calificado conjunto de basquetbol de Cochabamba; asimismo volvería a la senda de sus triunfos en el atletismo.

El sábado, en Cochabamba, el club Bolívar Nimbles, campeón de Oruro en juniors venció al Torino de Cochabamba por 3 a 2 en un reñido e interesante partido de fútbol.

El sábado en el Luna Park de Buenos Aires el debutante sanjuanino Julio Vergara venció por amplio márgen de puntos a Francisco Ruedas en un encuentro pugilístico a diez rounds.

En el mismo cuadrilátero de Buenos Aires, en pelea de fondo, Federico Guerra se impuso a Pascual D' Alessandro en un match muy reñido, por puntos.

El sábado próximo reaparece en el Luna Park de Buenos Aires, el pugilista José María Gatica que peleará con Francisco Espelucín en encuentro de revancha. El pasado año venció Espelucín por puntos en el mes de noviembre

En la tabla de goleadores del torneo profesional del fútbol argentino, se colocaron a la cabeza Cecconatto de Independiente y Benavides de San Lorenzo de Almagro con tres goles cada uno en la fecha inaugural del campeonato.

En el encuentro San Lorenzo de Almagro-Vélez Sarsfield se recaudaron 102.814 pesos argentinos, la mayor de la jornada y la menor fué registrada en el partido Chacarita Juniors-Newell's Old Boys de Rosario que dió 24.107 pesos.

En la fecha cumplida ayer se registraron 35 goles 19 en la primera etapa y 16 en la complementaria. Fueron expulsados Colman de Boca Juniors, Rosa de Rosario Central, Retamoza de Ferrocarril Oeste e Infante de Huracán.

En la jornada inaugural se ejecutaron cuatro penales, dos convertidos por Ricagni de Huracán, y Basso de San Lorenzo de Almagro, mientras que Piovano ejecutó un penal favorable a Ferrocarril Oeste que fué detenido por Marcello arquero de Huracán.

El primer tanto de la jornada y del campeonato fué señalado por Barzi, puntero izquierdo de Gimnasia y Esgrima de Eva Perón, mientras que el último tanto de la fecha lo marcó el zaguero Basso de San Lorenzo a los 37 minutos de tiro penal.

Ayer se inauguró en Mendoza el autódromo "Presidente Perón" habiéndose disputado el Premio de "La Vendimia", para coches de turismo de carretera; venció en la competencia, el magnífico volante Juan Gálvez a un promedio de 107 kilómetros por hora.

En la misma prueba automovilística se clasificó segundo, Pablo Gulle, tercero, Pablo Birger y cuarto Salvador Ataguille, este último no cumplió las 25 vueltas del circuito.

Chile retuvo la Copa "Rios"

Santiago (Chile), abril 5. (U.P.). Con el triunfo de Chile, terminó esta mañana el torneo de tenis por la Copa "Ríos" entre Chile y Argentina. El trofeo no se había disputado en los últimos cinco años.

Los dos últimos partidos individuales, fueron ganados por dos chilenos: Carlos Sanhueza derrotó al argentino Alejo Rusell 6-2, 7-5 y 6-3, y Andrés Hammersley venció al argentino Eduardo Prado 6-3, 6-2 y 6-0.

Ambos países empataron tres partidos, pero como el ganador se determina por el número de sets ganados, la victoria correspondió a Chile, que triunfó en trece sets y perdió once, Y retuvo la Copa Ríos.

Sportive 3 Real Club 2

Cannes, abril 5 (U.P.). - El Real Club Deportivo de Barcelona, en un partido internacional juvenil de fútbol, fué derrotado hoy por el equipo Association Sportive de Cannes, por tres a dos.

Los españoles llevaban, al terminar la primera mitad, una ventaja de dos a uno.

El partido fué parte de una serie internacional juvenil en la que, además de los locales y los españoles, han participado alemanes e italianos. Los dos ganadores se enfrentarán mañana para determinar cuál es el triunfador. Al mismo tiempo, los dos equipos perdedores jugarán para determinar a quiénes corresponden el tercero y cuarto lugares.

Futbol en Cochabamba

COCHABAMBA 5 (EL DIARIO).— Reducido público presenció en la tarde de hoy en el Estadio Departamental, la fecha inaugural del torneo relámpago de fútbol por eliminación, en el que participan seis equipos de primera división de honor. Hoy hubieron dos encuentros disdretos como consecuencia lógica del receso, ya que los equipos estan en periodo de formación.

AURORA 4 MAX PAREDES 2.—

Aurora venció a Max Paredes por cuatro a dos, luego Tacata equipo recientemente ascendido superó a New Players campeón de 1952 por dos a cero.

ARABE JUEGA EL DOMINGO.—

El próximo domingo, juegan Ferroviario con Veltzé en el preliminar del partido entre Deportivo Arabe de La Paz con Tacata de esta ciudad.

Atl. Nacional venció al Alianza Lima 2 - 1

MEDELLIN, Abril 5 (UP).— Atlético Nacional, de esta ciudad, venció al cuadro peruano de fútbol Alianza, de Lima por 2 a 1.

En el primer tiempo la ventaja de los locales era de 1 — 0.

El partido se jugó en el Estadio "Girardot" de esta ciudad; arbitrado por el colombiano Carlos Pabón.

Los equipos se presentaron como sigue:

ALIANZA: Velasquez; Fuentes y Lobatón; Velasquez, Rosasco y Ahgles; Alegría, Vargas, Salinas, Valdivieso y Castillo.

ATLETICO: Gaviria; Echeverri y Miotti; Zapata, Gutiérrez y Osorio; Córdoba, Alvarez, Jiménez, Granados y García.

Alianza perdió debido a un penalty cobrado contra la portería peruana a los 37 minutos del segundo tiempo; aunque el primero terminó en ventaja para los locales, el juego fué muy equilibrado. Alianza logró el empate apenas reiniciadas las acciones, a los 5 minutos, con disparo de Vargas desde 20 metros. Los locales habían marcado a los 39 minutos de juego, por intermedio de Jiménez que en jugada personal llegó hasta la zona de peligro disparando potente y a corta distancia.

El partido fué un gran espectáculo en los minutos iniciales y los dos bandos disputaron duramente el juego, sin que sobresaliera ninguna de las dos delanteras. La defensa peruana actuó bien, desbaratando muchas iniciativas del Atlético.

Conseguido el empate en la fase complementaria, los peruanos presionaron y repetidamente dispararon contra el arco contrario.

El penalty fué cobrado a Velasques que intentó detener con la mano un avance de los locales; marcó Echeverri.

En los últimos minutos el juego fué recio y Joya, que había reemplazado a Salinas, fué expulsado del campo.

Cambios, todos en el transcurso del segundo tiempo de Alianza Pedraza por Valdivieso Baluarte por Ahgles y Valdivieso por Vargas. De Atlético: Alzate por Córdoba y Serrano por García.

CARTELERA DE BOX PARA ESTA SEMANA

NUEVA YORK, Abril 5 (UP).— Con el aplazamiento de la pelea entre Rocky Marciano y Jersey Joe Walcott por el campeonato mundial del peso pesado, los aficionados del pugilismo tendrán que contentarse esta semana con la serie de encuentros de escasa importancia.

El púgil puertorriqueño Miguel Berrios, que se destaca como una de las promesas en el peso pluma, se enfrentará el martes por la noche al veterano Bill Bossiom en un encuentro a diez rounds en el Ridgewood Grove de Brooklyn.

El miércoles por la noche, Percy Bassett, campeón mundial "interino" del peso pluma, se medirá con el californiano Davey Gallardo en combate a diez rounds en que no se disputará el título "interino" de Bassett. La pelea será en Washington D. C. y será transmitida por televisión para todo el país.

Otras peleas de la semana son:

Lunes.— Gene Smith vs. Corky Gonzalez, en Brooklyn; Jimmy Bivins vs. Tommy Harrison en Miami.

Martes.— Gil Turner vs. Joey Giardello en Filadelfia; Willie Pep vs. Noel Paquette en Miami Beach.

Viernes.— Wilie Troy vs. Randy Sandy, en el St. Nicholas Arena de Nueva York.

Sábado.— Carmen Basilio vs. Carmine Fiore en Syracuse.

EL DIARIO

LA PAZ, LUNES 6 DE ABRIL DE 1953.

Se Suspendió el Programa de Beneficio Para la Asociación

Con un mínimo público se dió comienzo ayer al programa de futbol a beneficio de la Asociación local, con el preliminar entre Ingavi y Bolívar, que sólo pudieron jugar un tiempo de 45 minutos, ya que la fuerte lluvia caída a partir de la terminación de la primera etapa, hizo imposible la continuación del partido. Posteriormente, la Asociación decidió la suspensión del programa, devolviéndose las entradas al escaso público que concurrió al espectáculo.

INGAVI 2 — BOLIVAR 0

Referee:Arturo Ortubé. Linesmen: Gilberto Aguilar y José Rojas.

INGAVI: Zamora; Rivero y Mercado; Blanco, Guzmán y Velasco; Maldonado, R. Palazuelos, J. Franco, Gaytán y Castro.

BOLIVAR: Rico; Salinas y Orelo; Miranda, Montoya y Huaranca; Plaza, C. Díaz, Flores, M. Vargas y Soria.

GOLES: A los 11 minutos, Gaytán y a los 18 J. Franco.

EL PARTIDO

Los 45 minutos de juego, mostraron a los dos equipos muy desarmados. Sus noveles elementos no rindieron a la medida de lo necesario, por lo que las acciones se hicieron desordenadas y deslucidas. Jugadas personales de algunos jugadores de cada uno de los dos equipos y en algún momento uno que otro avance bien llevado, fué todo lo bueno que existió en lo que se jugó del encuentro. Los goles de Gaytán y Franco, fueron sorpresivos, debiéndose el segundo más a una mala intervención del arquero Rico.

Vasco Da Gama, Superó a Colo Colo, Manteniéndose Invicto

Santiago, abril, 5 (U.P.). - Vasco da Gama, de Río de Janeiro, derrotó a Colo-Colo de Santiago, por dos tantos a cero en el partido que disputaron hoy por el torneo triangular de fútbol organizado por la entidad local. El primer tiempo terminó también a favor de los brasileños.

Los equipos protagonistas del encuentro de esta tarde, arbitrados por el inglés Crawford, formaron como sigue: ,

Vasco da Gama: Barboza; Augusto y Haroldo; Jorge, Danilo y Ely; Friaca, Sagaa, Ipojucan, Maneca y Chico.

Colo-Colo: Escutti; Peña y J. Núñez; H. Núñez, Farías y Bustamante; Alvarez, Cid, Campos, Muñoz y Hurtado.

Con su triunfo de esta tarde, Vasco da Gama ganó invicto el torneo, ya que antes había vencido a Millonarios por dos a uno.

El partido de hoy fué cómodo para los brasileños, que demostraron indiscutible poderío, jugando a base de pases largos que descolocaron a la defensa local; si bien ésta se expidió bien. La delantera Colocolina fracasó en los remates e hicieron su juego a base de entusiasmo, pero sin entendimiento entre los ágiles.

Barboza detuvo un tiro penalty a los 28 minutos del primer tiempo, al disparar Muñoz con poca fortuna. El primer tanto del Brasil se produjo a los once minutos de la etapa inicial con sorpresivo puntazo de Friaca desde lejos. El segundo lo marcó Chico a los doce minutos de la etapa complementaria, al recibir de Maneca un pase ajustado que remató con shoot bajo esquinado.

El arbitraje de Crawford fué regular.

—o—

BUDGE PATTY SE ADJUDICO LA COPA

Montecarlo, abril 5 (U.P.). - Los norteamericanos Budge Patty y Bernard Bartzen ganaron el trofeo "Butler" en los dobles del torneo internacional de tenis de Montecarlo, al derrotar a los belgas Philippe Washer y Jacques Brichaos, por 4-6, 6-4, 4-6 y 6-3. Esta ha sido la tercera victoria de Patty en el torneo durante los últimos cinco años y le da posesión permanente de la Copa Butler, que es de plata sólida y está valorada en 500.000 francos (1.500 dólares).

—o—

BELGICA ASEGURO EL UNDECIMO PUESTO

Bruselas, abril 5. (U.P.).-Bélgica se afianzó en el undécimo lugar del campeonato internacional de fútbol juvenil al derrotar a Francia por cuatro a tres.

Bélgica terminó la primera mitad del partido con ventaja de cuatro a uno. En la clasificación general final, Francia ocupa el duodécimo lugar.

Suiza ganó el decimotercer lugar al empatar a dos con el Sarre. Al terminar la primera mi-ad, el Sarre tenía dos y Sui- uno.

El capitán del equipo del Sarre husó continuar jugando tiem- adicional porque tres de los embros del club estaban le-nados.

Sarre quedó en décimo-rto lugar.

—o—

DONATTI GANO LA ELTA DEL URUGUAY

tevideo, 5, (U.P.). - Aníbal ti, italiano radicado en ay, ganó la Vuelta Ciclista guay en 49 horas y 46 se-. Llegó segundo Juan Tis- y tercero Mario Debene- La duodécima y última 158 kms. entre Trinidad ideo, fué gnada por De-l.

PAN AMERICAN

asajes en:

NTINENTAL

Terminó el Torneo "Del Buen Vecino"

MIAMI BEACH, Abril 5 (UP).— La pareja de tenistas mexicanos Melita Ramírez y Gustavo Palafox, ganó el campeonato de dobles mixtos del torneo del buen vecino que terminó hoy en esta ciudad.

Los aztecas que también habían ganado el mismo campeonato el año pasado, derrotaron hoy por la anotación de 6—2 y 7—5 a la señora Thelma Long, de australia y al norteamericano Jerry Moss.

El campeonato de individuales de caballeros fué ganado por el filadelfiano Vic Seixas, que derrotó a Gardnar Mulloy, primer tenista de Estados Unidos por 6—3 6—1 4—6 4— y 6—1. Mulloy no pudo desplegar su acostumbrado juego de tiros potentes debido a un desgarramiento de los músculos pectorales que sufrió el viernes.

ALEMANIA CAYO ANTE LUXEMBURGO

RENAIX, BELGICA Abril 5 (UP).— Luxemburgo quedó en décimoséptimo lugar en el campeonato internacional de fútbol juvenil al derrotar a Alemania por 3 a 2.

Al terminar el primer tiempo, la anotación era la siguiente: Alemania 1: Luxemburgo 0.

Alemania quedó en octavo lugar en la clasificación general final.

GANO GRAN BRETAÑA.—

LOVAINA, BELGICA Marzo 5 (UP) Gran Bretaña ganó el quinto lugar en el campeonato al derrotar a Irlanda por 2 a 0.

Al terminar la primera mitad del partido Gran Bretaña iba delante por 1 a 0.

Irlanda quedó en sexto lugar.

Cumplió una Gran Proeza

Caracas, 5 (UP).— El ciclista argentino Pedro Fichera, que vino desde Buenos Aires hasta Caracas en bicicleta a pesar de tener una sola pierna, estableció un record de permanencia en ese vehículo con 75 horas y cinco minutos.

Fichera cumplió su esfuerzo en la Avenida Bolívar, y fué premiado con el aplauso de miles de personas. El ciclista argentino, que tiene 40 años de edad, perdió la pierna izquierda al ser arrollado por un tranvía en Buenos Aires.

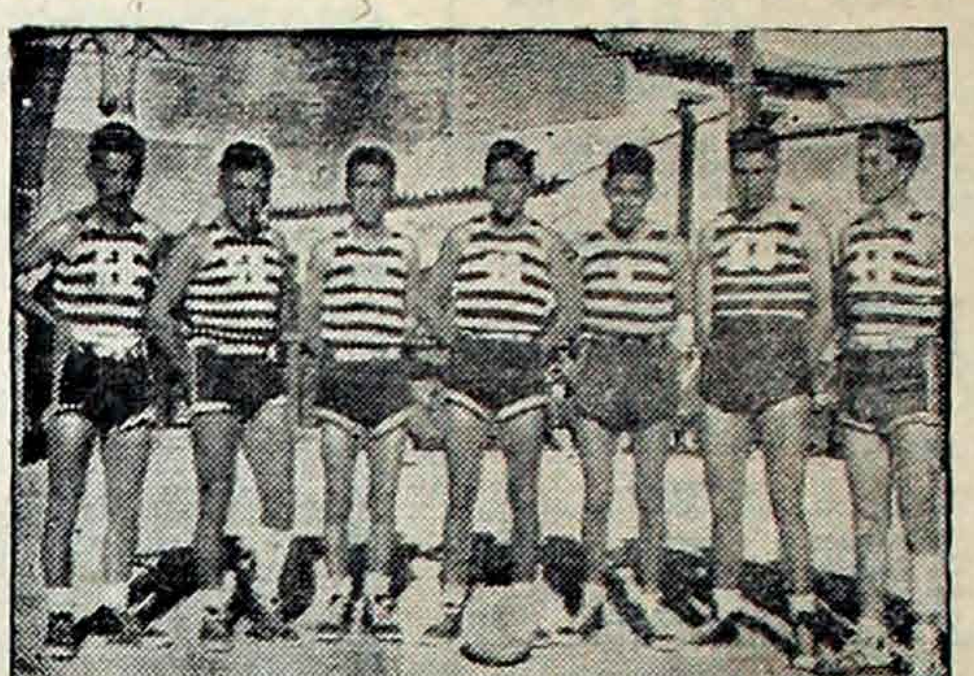

CONJUNTO DE STRONGEST DE ORURO, QUE AL VENCER ayer a Ingavi se clasificó como ganador, en calidad de invicto, del Torneo Triangular de varones.

Venció en la Final a Strongest de Oruro. Ingavi fué Derrotado

Oruro, 5 (EL DIARIO).-Hoy se jugaron las finales del torneo triangular de basketball entre Gimnasia y Esgrima de La Paz frente a The Strongest de Oruro en femenino, ganando el equipo paceño por 13 a 5. En consecuencia, se clasificaron campeonas las muchachas de Gimnasia y Esgrima, que se adjudicaron una copa donada por la Asociacióu Departamental, habiendo sido ella entregada a la capitana del elenco ganador, señorita Lila Verdún, que demostró ser una magnífica deportista.

Strongest de Oruro actuó flojamente. Sus jugadoras estuvie- inseguras en los tiros al cesto habiendo declinado su actuación con relación a su triunfo frente a Andino de Cochabamba.

Strongest,	22
Ingavi,	15

El encuentro de varones, también por la final del triangular, se desarrolló ante gran cantidad de público, enfrentándose Strongest de Oruro e Ingavi de La Paz La primera fracción fué equilibrada, pero pronto los stronguistas demostraron mejores combiaciones concluyendo el primer tiempo favorable a Strongest por 9 a 7 de Ingavi

En la segunda etapa los ingavistas jugaron bien, pero fallaron en los tiros al cesto, especialmente Alberdi y Prado. Faltando cinco minutos fué expulsado Galindo por el árbitro Saavedra, por faltamiento a su persona. El público censuró la actitud del jugador paceño.

El encuentro terminó así: Strongest de Oruro 22 e Ingavi de La Paz 15, clasificándose de esta manera campeón el equipo de Oruro.

Recibió la copa en disputa el capitán Stronguista, Enrique Alandia.

Gligoric, es el Seguro Ganador Del Torneo de Mar del Plata

Por LUIS PALAU, Ex-campeón de Ajedrez.

MAR DEL PLATA, Abril 5 (UP).— El maestro colombiano Cuellar Gacharna obtuvo rápida victoria sobre el argentino Burgalat en la décimooctava jornada del torneo internacional de Ajedrez, al doblegarlo en 17 jugadas; Cuellar tiene ahora buenas perspectivas de alcanzar en el tercer lugar de la tabla de posiciones al argentino Julio Bolbochan.

Entre tanto, el notable ajedrecista Yugoeslavo Gligoric, se aseguró como ganador absoluto del torneo al hacer tablas frente al chileno René letelier, pues aunque pierda a última partida, nadie lo podrá alcanzar en puntos, de los cuales tiene 16.

Julio Bolbochán se aseguró en el tercer puesto, al vencer a su compatriota Shokron en 31 jugadas, para acumular un total de 13 puntos, mientras Cuellar logró 12 con su victoria de hoy.

Otros resultados de la jornada de hoy Wexler y Trifunovic hicieron tablas en 20 jugadas, Najdorf venció al brasileño Carvalho en 27, el chileno Jáuregui hizo tablas con Rossetto en 31, y Eliskases perdió frente a su compatriota Pilnik en 56.

Quedaron suspendidas las partidas entre Ojanen y Steiner, Guimard y Medina y Maderna y Jacobo Bolbochán.

Gligoric actuó con seguridad y sin riesgos innecesarios en su partida con Letelier; abrió con P4D, recurriendo Letelier a la defensa ortodoxa: después de asegurarse contra cualquier ataque por el flanco de la dama, el yugoeslavo atacó por el costado del rey donde había cierta debilidad de las negras, pero Letelier desarrolló una excelente defensa, llegando a una igualdad de posiciones que motivó la declaración de tablas en la jugada 27.

En las partidas suspendidas de a décimoséptima rueda, se registraron los siguientes resultados:

Rossetto derrotó a Burgalat en 76 jugadas; Letelier hizo tablas con Eliskases en 59; Shokron derrotó a Wexler en 58; y Cuellar Gacharna hizo tablas con Maderna.

Mañana será día de descanso y remate de las partidas suspendidas hoy domingo, la última rueda del torneo, se disputará el martes.

San José 4 Arabe 1

Oruro, 5 (EL DIARIO). En el encuentro interdepartamental de hoy, San José, campeón del pasado año, se impuso a Deportivo Arabe, nuevo equipo profesional paceño, por 4 a 1.

Arabe: Dobias; Valdivia y Sáenz; Pablo, Lada y Caro; Alarcón, Berríos, Moyano, Lazcano y Aguilera. San José: Gutiérrez; Montaño y Valdivia; Agreda, Oroza y Torrico; Orellana, Carrión, Jacinto Murillo, Humberto Murillo y Cortez. — Goles: Jacinto Murillo a los 3 minutos, Humberto Murillo a los 8 minutos, los dos en el primer tiempo. Luego Humberto Murillo a los 6 y Cortez a los 38 de la etapa complementaria. El único tanto de Arabe señalado por Sáenz.

San José, mostró haberse preparado más convenientemente que su rival y el resultado es justo, pues, Deportivo Arabe declinó con relación a su producción del domingo pasado en que venció a Oruro Royal, por 4 a 3.

Perú y Brasil Triunfaron en la Segunda Fecha del Sudamericano de Basket Ball

Montevideo, abril 5 (U.P.). - Paraguay y Perú se midieron en el primer juego de la segunda jornada del Campeonato Sudamericano de Basketball, a las órdenes de los jueces chilenos D. Cerecedahy y R. Céspedes, los siguientes cuadros:

Paraguay: A. Zapatini, E. Mongelos, N. Olavarrieta, J. Bogado y A. Izusi

Perú: E Ortiz, A. Luccione, R. Sorocco, V. Alegre y J. Viscarra.

Cinco mil personas asistieron a la reunión.

Montevideo, abril 5 (U.P.). - En emocionante partido, Perú se impuso a Paraguay por 53 puntos contra 51, en el primer encuentro de esta noche, segunda jornada del Campeonato Sudamericano de Basketball. Los cinco mil espectadores siguieron entusiasmados las alternativas del juego, que se definió en los últimos minutos, ya que la delantera en el marcador alternó entre los dos equipos varias veces.

La sorpresa la dió Paraguay, pues, contrariamente a lo que se esperaba, jugó de igual a igual con los peruanos; en los últimos minutos cedió, debido a la nerviosidad de los jugadores, que erraron muchos tiros libres.

El equipo peruano a su vez careció de visión del cesto y sus hombres no se expidieron con la soltura que era de esperarse.

Anotaron tantos: por Perú, Ortiz 11, Luccione, 7, Salas 10; Sánchez, 6; Fernández, 7, Soroco 6; Alegre, 4; Fiesta, 2, Chocano, cero.

Por Paraguay: Corostiaga 10; Olavarrieta, 6; Zapatini, 5; Amarilla, 3; Bogazo, 7; Izusi, 19; Mongelos 0 y Bacigalupe, 0.

Montevideo abril' 5 .(U.P.). - En partido que le fué favorable en todas sus fases, Brasil venció a Ecuador por 51 puntos contra 37; al terminar el primer tiempo, la ventaja basileña era de 26-17.

En ningún momento cedió Brasil la delantera, gracias a su mayor técnica y mejor concepción del juego, basabo en desplazamientos rápidos de un extremo a otro de la cancha. En los últimos momentos el cansancio hizo presa en los ecuatorianos, que efectuaron repetidos cambios sin lograr la reacción buscada, permitiendo a Brasil alejarse aún más en el marcador. Ecuador concentró su juego en dos hombres: Sandiford y Andrade que se destacaron por sobre los demás que jugaron con entusiasmo todo el partido.

Marcaron tantos, por Brasil: Gedao, 8; Hello, 4; Montei 16; mayr, 4; José Luis, 2; Alfredo, 7; Ulgodao 20; Aryzlim, 0.

Por Ecuador: Sandiford, 18; Andrade, 2; Olguin 1; Aparicio, 4; Arrellague, 12; Minones, Castilo, Morán y Días Granados, 0.

El torneo continuará el martes con los partidos entre Colombia y Chile y Paraguay con Ecuador.

—o—

TENIS EN BRASIL

Río de Janeiro, 5 (UP).— El tenista uruguayo Nelson Ibarburu derrotó hoy al brasileño Ari Sheller, 6-4 y 6-3, en el torneo internacional que se celebra entre ambos países.

En otro match de individuales masculinos, el uruguayo José Cancela se impuso al brasileño Eli Loureiro Sila, 6-2, 1-6 y 6-2.

En un partido de dobles masculinos, la pareja brasileña de Ari Sheller y Ney Keller venció a los uruguayos Humberto Maldni y a A. Sosa Raynd por 7-5 y 9-7.

Se corrió el premio "República Argentina"

Madrid, abril, 5 (U.P.).-En el Hipódromo de la Zarzuela se corrió el "Premio República Argentina", conquistándolo la yegua Turandot II, sesenta kilos, de la Yeguada de San Jorge montada por Vitoriano Jiménez; segundo Pumba, del conde de Villapadierna, montada por Chavarrías y tercero Churrisquita de Ramón Beamonde montada por Perelli. El ganador llegó a la meta cinco cuerpos de ventaja a su inmediato seguidor.

ESGRIMA

PARIS Abril 5 (UP).— El esgrimista francés Roger Closset ganó hoy el campeonato de esgrima juvenil en el Gimnasio Huyghens con una victoria sobre el italiano R. Montorsi en la prueba final del torneo.

Las pruebas comenzaron esta mañana con la participación de sin-

Actuando con Mucha Inoperancia, River Perdió Frente al Onceno de Banfield

Buenos Aires, 5 (U.P.) — La sola discreta actividad de Racing Club, y los prematuros fracasos de River Plate, Boca Juniors y Huracán, dejaron como saldo una manifiesta decepción a la que hubo de unirse finalmente el retraimiento del público de las tribunas. Como si hubiera asistido a una representación sin ensayos previos, la primera fecha del campeonato, transcurrió con los siguientes altibajos:

SAN LORENZO	5
VELEZ SARSFIEL	2

San Lorenzo, que perdía en su propio estadio por 2 a 0 hasta los primeros ocho minutos del segundo período, terminó imponiéndose por 5 a 2, frente a Vélez. El vencedor que había jugado con apatía en la etapa inicial, pero ció otro equipo en el segundo período, por su extraordinaria pujanza. La defensa de Vélez, ruda y enconada en los pasajes iniciales, terminó por rendirse cuando el insider derecho de San Lorenzo, Benavides, se dió en ensayar remates al arco. San Lorenzo cerró el triunfo con un tiro penal convertido por su zaguero Basso.

BANFIELD	3
RIVER PLATE	1

El campeón de 1952, River plate, arrancó los más hostiles silbidos de su masa de simpatizantes por su manifiesta inoperancia, que culminó con su derrota por 3 a 1, a manos de Banfield. River dominó el campo con jugadas in-[...]nente, con limitadas jugadas de ataque, sembró de vacilaciones a su mediocre defensa.

BOCA JUNIORS	0
ROSARIO CENTRAL	0

Rosario Central y Boca Juniors es el único partido que no arrojó goles. Rosario Central neutralizó a Boca Juniors, en medio de acciones bruscas y desordenadas. A poco de iniciarse la disputa, por agredirse, fueron expulsados el zaguero boquense Colman y el forward rosarino Rosa. Poco después a lo 20 minutos, abandonó el juego el ex jugador del equipo local y actual de Boca, Juan Vairo. Todo ello solo contribuyó a que se asistiera a un match desarticulado. La escuadra boquense jugó una hora y diez minutos, con 9 hombres.

RACING CLUB	2
G. y ESGRIMA	1

De regreso a primera división, Gimnasia y Esgrima, cayó abatido en su propia cancha por 2 a 1, trás de haber superado parcialmente a Racing Club por 1 a 0

El perdedor sólo tuvo aptitud defensiva frente a un adversario que a su vez acusó fallas en la línea media. Racing dominó las acciones, aunque no en forma amplia.

INDEPENDIENTE	6
ESTUDIANTES	2

En una cómoda exhibición Independiente alcanzó el más ex-[...]rrotar a la bisoña escuadra de Estudiantes por 6 a 1. El ensayo de Estudiantes de confiar a jugadores amateurs poco experimentados, el oro de actores de primera categoría, sólo sirvió a Independiente de conejillo de Indias, para pasear por el field su futbol afinado y vistoso.

F. OESTE	3
HURACAN	3

Con un penal atajado por su arquero Marcello, y dos penales convertidos a su favor, Huracán sólo pudo igualar en tres tantos el partido que libró en calidad de visitante frente a Ferrocarril Oeste. El pequeño rival de Huracán mantuvo la iniciativa en la marcha del score.

CHACARITA JUNIORS ...	3
N. OLD BOYS	0

Inclinándose por las jugadas directas, Chacarita Juniors, se impuso suficientemente a Newells Old Boys, de Rosario, por 3 a 0. Newell's transfirió buena parte de sus jugadores antes de iniciarse la temporada, actuó improvisadamente incurriendo en el error de multiplicar pases sin sentido de gol.

LANUS	2
PLATENSE	2

En una lucha desordenada y realizada con la mútua imposición de empeñar esfuerzos sin ningún plan, empataron en dos tantos Lanús y Platense. Lanús fué más activo y logró destacarse en las ventajas parciales.