EL DIARIO

Fundado por Jose Carrasco el 5 de Abril de 1904.

AÑO XLVIII. — Nº. 16,577. Edición de 10 páginas — Precio del ejemplar Bs. 5.— La Paz, Lunes 19 de Enero de 1953.

DOCUMENTO DIGITALIZADO GAMLP

Fueron Creados Organismos de la OTAN que Operarían en Caso de Guerra o Emergencia

París, 18 (UP).— La Organización del Tratado del Atlántico Norte (OTAN) ha creado una junta que se encargará de la distribución de abastecimientos petroleros entre los países aliados que la integran en caso de que Rusia se apodere o sabotee los campos petrolíferos del Medio Oriente.

Fuentes informadas dijeron que además se han creado grupos que tendrán a su cargo la preparación de un "racionamiento" de materiales estratégicos, la organización de los transportes terrestres, tales como camiones y vagones de ferrocarril, y realicen un cambio de informaciones para ayudar a los países del continente a defender sus ciudades indefensas de posibles ataques comunistas.

ORGANISMO CLAVE

El organismo clave de toda la organización para caso de guerra será la Comisión del Petróleo, que ya tiene un precedente en la Junta de Recursos Petrolíferos de los Estados Unidos durante la segunda guerra mundial. Esta comisión será una garantía para que los abastecimientos petroleros sean enviados a donde más se necesiten. Los dirigentes militares de la OTAN creen que cualquier agresión a Europa será acompada de una ofensiva política o militar para ocupar o neutralizar los yacimientos petrolíferos del Medio Oriente. También se han previsto que en los años venideros la campaña comunista en dirección del estratégico Medio Oriente tendría un éxito garantizado por la falta de defensas en aquella región. La principal preocupación de la Junta será la distribución de los abastecimientos petroleros para el resto del mundo libre. La comisión petrolera de la OTAN tiene poco que hacer en este momento, con excepción de formular planes de defensa para caso de guerra, según lo dijeron fuentes de la organización.

Actualmente cada una de las naciones que integran la OTAN está encargada de abastecer sus propias fuerzas cedidas a la OTAN y lleva su petróleo al mercado internacional.

OTROS MECANISMOS

La Comisión de Nevegación, también semejante a la Junta de Prioridades de la segunda guerra mundial, tendrá a su cargo la distribución de flotas mercantes, submarinos y buzos equipados con aparatos Snorkel. La comisión de transportes se ocupará de la organización de las comunicaciones en el continente y del enlace de redes de carreteras, ferrocarriles y caminos con la vital red de carreteras francesas cuidadosamente planeada y organizada por el estado mayor francés para que juegue un papel importante en caso de una movilización general.

Todas las comisiones están integradas por técnicos especialistas pertenecientes a las delegaciones permanentes aliadas, que los cedieron al Consejo de la OTAN. La comisión de defensa civil está facilitando a los aliados las experiencias que le transmitió la experta Gran Bretaña sobre los tipos de bajas que deben esperarse como consecuencia de las distintas clases de guerra aérea. También se ha obtenido informaciones de la Junta de Defensa Civil de los Estados Unidos, basada en sus materiales no secretos.

SOLDADOS DE COREA ERAN ADICTOS A LOS ESTUPEFACIENTES

Seul, Corea, 18 (UP).— Investigadores del Octavo Ejército de los Estados Unidos revelaron haber descubierto 29 casos de soldados de las Naciones Unidas que usaban estupefacientes, pero a la vez negaron que hubiese una banda encargada de suministrar drogas a los soldados. Según dijo un detective que prestó servicios en Corea y que ahora se encuentra en Los Angeles, California, existía en la península una banda de traficantes de estupefacientes, dirigida por un coreano lisiado, apodado "La Foca", que había convertido en adictos a la heroína a centenares de soldados norteamericanos. El detective dijo que detrás del traficante coreano estaban los comunistas chinos.

Sin embargo, las autoridades que investigan este caso dijeron que no existe en Corea ninguna organización distribuidora de estupefacientes en gran escala. Añadieron que se encontraron indicios de que había gente que quería "ganar unos pocos dólares" vendiendo marihuana. También dijeron que la marihuana se cultiva en Corea, pues su fibra sirve para hacer cuerdas y felpudos. En cuanto a "La Foca", apodado así porque nació sin manos ni pies, se halla en libertad en Pusan, después de haber sido detenido varias veces. Se cree que nada tiene que ver con el actual caso delictuoso.

HACIENDO UNA MUECA DE DOLOR

UN SOLDADO SUDCOREANO HACE UNA MUECA DE DOLOR mientras lo cura un médico de una herida de metralla. Fué herido durante un ataque en la Montaña del Caballo Blanco al norte de Chorwon en Corea.—

Se Informó que el Ministro Dertinger Planeaba su Fuga Hacia Alemania Occidental

Berlín, 18 (UP).— Destacados dirigentes cristiano—demócratas de Alemania Oriental informaron que el ministro de relaciones exteriores George Dertinger, detenido hace dos dias como espía occidental, se disponia a huir hacia el oeste. Otto Nuschke, presidente del Partido Cristiano— demócrata y vice—primer ministro de la zona soviética de Alemania expresa en un editorial que escribió para el periódico oficial de su partido "Neue Zeit" que Dertinger no sólo desarrolló actividades hostiles a su país siguiendo instrucciones de los imperialistas occidentales, sino que además preparaba de manera muy metódica su fuga hacia occidente.

Noticias de Berlín Oriental indican que el propio Nuschke está bajo estrecha vigilancia por agentes de seguridad del estado de la zona soviética para impedir su fuga. En su nota sobre Dertinger, Nusohke dice: "Los tribunales tendrán que juzgarle". Se cree que Dertinger será sentenciado en otra gran causa aparatosa contra "los agentes, espías y saboteadores pro—occidentales", junto con Karl Hamman, ministro de abastecimientos; Paul Merje y otros ex miembros judíos del Buró Político del Partido Comunista de Alemania Oriental.

Nuschke afirma que el caso de Dertinger ya ha sido juzgado por los cristiano—demócratas y que aunque todavía es vice—presidente del partido derechista filo—comunista, ya se ha anunciado que será expulsado de sus filas el próximo martes. Fuentes informadas comunicaron que cerca de cien agentes de seguridad del estado realizaron ayer una incursión al domicilio de Walter Ruebel, ex director del departamento occidental del partido cristiano—demócrata. Los informantes dijeron que los agentes se llevaron numerosos documentos que prueban la culpabilidad no solo de Dertinger sino de otros miembros del gabinete pertenecientes al partido cristiano— demócrata.

VIAJA A ARICA EL CANCILLER CHILENO

Santiago, 18.— El 21 de Enero debe dirigirse a Arica y Antofagasta el Ministro de Relaciones Exteriores Sr. Arturo Olavarría Bravo, acompañado de su Secretario señor Romeo Moreno Martínez. El objeto de su viaje es estudiar la mejor forma de cumplir algunas estipulaciones pendientes de los Tratados y convenios vigentes con los países limítrofes. El señor Olavarría será subrogado en su ausencia por el Ministro del Interior don Guillermo del Pedregal, que desempeñará ambas carteras.

Nuevo Triunfo de Mossadegh

Teherán, 18 (UP).— El primer ministro Mohammed Mossadegh logró un nuevo éxito en su campaña por la prórroga de sus poderes dictatoriales después de que la sesión de la Cámara Baja (Majlis) se había suspendido inesperadamente y los diputados se reunieron en sesión secreta a consecuncia de la lectura de una carta de su presidente Sayed Abolghassen Kashani, en que éste parecía oponerse a la prórroga demandada por el primer ministro. Mossadegh pidió ayer que se prolonguen sus poderes especiales, amenazando con la dimisión en caso de ser negada su propuesta.

Sin embargo, la radio de Teherán anunció esta noche que Kashani ha comunicado a Mossadegh que la apoya y que su carta al Majlis fué meramente la expresión de algunos puntos de vista. La radio dijo que Kashani expresó también que continuará la lucha contra el imperialismo hasta triunfar. Desmintiendo que existieran diferencias básicas entre él y Mossadegh, Kashani exhortó al pueblo a prestar su apoyo incondicional al primer ministro.

El incidente del parlamento se produjo en momentos en que la solución de la disputa petrolera con Gran Bretaña parecía más inminente que nunca. Mientras los diputados discutían la petición de prórroga de poderes presentada por Mossadegh para un término de 6 meses, durante los cuales podría gobernar por decretos, se leyó una carta de Kashani diciendo que la propuesta era contraria a la Constitución y que mientras él fuera presidente de la Cámara no permitiría que se tome una decisión sobre el proyecto. Inmediatamente fué suspendida la sesión y los diputados pasaron a reunión secreta. En ella se nombró una comisión de siete diputados para resolver el problema.

Eisenhower con su Hijo

El presidente electo de los Estados Unidos, general Dwight David Eisenhower recibe a su hijo, el mayor John Eisenhower a su llegada al hotel Commodore de Nueva York. El mayor Eisenhower regresó del frente de batalla de Corea para asistir a la toma de posesión de su padre el próximo 20 de enero.

Severas Medidas de Control Impuso M. Naguib en Egipto

El Cairo, 18 (UP).— El primer ministro egipcio, general Mohammed Naguib, ordenó que se establezcan guardias policiales frente a las sedes de los tres principales partidos políticos y se clausuren los periódicos filocomunistas. Algunos seminarios fueron clausurados al cancelárseles sus permisos de publicación por seguir líneas políticas impartidas desde Moscú. Los partidos políticos aceptaron en silencio su disolución. Un portavoz de uno de ellos declaró a United Press que las agrupaciones no podían estar contentas con la disolución, pero que al mismo tiempo comprendían que les era imposible hacer frente al actual régimen, que cuenta con el apoyo de la nación entera, inclusive de los mismos partidos disueltos.

Se cree que la posición del general Naguib es ahora mas firme que nunca, después de la detención efectuada el jueves pasado de 25 oficiales del ejército y mas de media docena de civiles que habían amenazado el orden público. Entre los detenidos se cuentan Fuad Serag el Din, millonario y ex secretario del Partido Wafd, y el ex regente coronel Mehanna. El personal detenido más importante parece ser Serag el Din, otrora figura de gran influencia en el partido Wafd, que gobernó Egipto durante la época de mayores escándalos administrativos, bajo el reinado de Faruk.

Hace poco Serag el Din fué puesto en libertad después de estar arrestado 70 días. Varias veces declaró que se había retirado de la politica. Las autoridades militares siguen investigando el complot que originó esas detenciones. El sentimiento nacional, después de los últimos sucesos, es que Egipto sabe ahora cuál es su posición y que tiene un gobierno que a su vez sabe lo que quiere.

Nueva operación al niño Marius Renard

París, 18 (UP).— Anoche fué sometido a otra operación quirúrgica el niño Marius Renard, de 16 años, a quien se le injertara un riñón de su madre el 23 de diciembre pasado. No se dieron detalles de la nueva intervención, que fué practicada en el hospital por un renombrado especialista. Sólo se dijo que el estado del joven era crítico. Esta fué la tercera operación que se hizo en el último mes al paciente, que nació con un sólo riñón. Este único órgano del muchacho quedó destrozado cuando sufrió una caida desde el techo en que ayudaba a colocar unas tejas. Al extirparle el riñón lesionado los médicos comprobaron que Marius no tenía otro. Su madre instó a los médicos a que le injertaran uno de los suyos para salvar a su hijo. La semana pasada el joven pudo dar unos pasos. Luego su estado se agravó peligrosamente, lo que hizo necesaria otra operación, pues Marius no podía orinar.

Fué Expulsado de E. U. un Funcionario Diplomático Ruso

Wáshington, 18 (UP).— Esta tarde a la 1 y 30 partirá de Nueva York hacia Bruselas por vía aérea el secretario de la embajada soviética Yuri Novikov, que se retira por haber sido declarado persona no grata por el gobierno norteamericano, debido a su complicidad con una banda de espionaje descubierta en Viena, la cual trataba de entregar a Rusia secretos sobre la defensa de Estados Unidos. La embajada soviética no quiso emitir ninguna declaración sobre la partida de Novikov, que desde Bruselas seguirá viaje a Moscú.

Nuevos convenios chileno-argentinos

Santiago, 18.— Una comisión presidida por el Subsecretario de Economía y Comercio, señor Felipe Herrera, Asesorará al Embajador de Chile en Buenos Aires en la redacción y estudio de un nuevo y amplio tratado comercial con la República Argentina. De acuerdo con las conversaciones preliminares se buscará fundamentalmente ampliar disposiciones en vigencia en forma que se traduzca en un mayor intercambio, eliminando todas las trabas que hasta ahora han constituído una valla que se opone a un mayor volúmen de operaciones, de amplio beneficio para ambos países.

Se patentó en E.U. una casa de cristal

Wáshington, 18.— Una "casa de cristal para canario" ha sido patentada en ésta. Tiene la apariencia de una jaula de pájaro, que permite aislarse como en un acuario. Puesta en un pedestal con una escalera espiral que la envuelve, la casa de cristal ha sido construída para girar con el sol. El cristal puede ser transparente, transluciente o de color según el gusto. Gas, agua y electricidad son introducidos por el estandarte tubular colocado en el suelo que soporta la casa.

Dícese que el Pdte. Eisenhower no irá a la re elección

Wáshington, 18 (U.P.).— Everett Holles, comentarista de la cadena de radiodifusoras de la Broadcasting System dijo esta noche que ha sabido de "fuentes autorizadas" que el presidente electo de los Estados Unidos, Dwight Eisenhower, no aspirará a la reelección. Holles reveló que Eisenhower confesó a sus consejeros íntimos, poco después de regresar de Corea, que se retirará a la vida privada después de terminar los cuatro años de su mandato. Según afirmó el comentarista nombrado, el general Eisenhower habría expresado: "Estoy seguro de que me retiraré al terminar los cuatro años de este cargo".

Roma Inició una Cruzada en Favor de la "Iglesia Silente"

Roma, 18 (U.P.).— Los miembros del Sacro Colegio de Cardenales, el clero y el pueblo de Roma llenaron hoy la Basílica de Santa María para iniciar una cruzada de rogativas por la "Iglesia Silente", como se ha dado en llamar al catolicismo perseguido de Rusia y los países dominados por el comunismo. En todas las parroquias del orbe tendrá lugar la misma ceremonia esta semana y la próxima. Al propio tiempo el periódico "Il Cuotidiano", órgano de Acción Católica, publicó una relación de los prelados —cerca de 150.000, entre obispos y sacerdotes sin contar a los legos— que están presos o inhabilitados detrás de la Cortina de Hierro.

Bajo un titular a ocho columnas que decía "Tristeza y Gloria de la Iglesia del Silencio" el diario católico publica la siguiente lista de las víctimas del odio:

Rumania.— Todo el episcopado rumano muerto, preso, deportado o inhabilitado. El obispo de Bucarest, monseñor Cisar, así como otros prelados fueron trasladados a campos de concentración y trabajos forzados. Otros setenta sacerdotes fueron privados de sus órdenes de ejercicio.

Hungría.— El cardenal primado Joseph Mindzenty fué condenado a cadena perpétua después de un proceso que causó indignación al mundo entero. Su sucesor monseñor Greesz fué sentenciado a quince años de prisión. También se encarceló al obispo Haidurog Strigonia. Monseñor Nicolás Dudas, prior de la orden de los Paules, fué condenado a muerte y más tarde asesinado.

Checoeslovaquia.— Trescientos prelados se encuentran en prisión.

Bulgaria.— El obispo de Nicopoli fué condenado a muerte y asesinado dos días después. Otros ciento veinte sacerdotes fueron privados de órdenes de ejercicio.

Yugoeslavia.— El cardenal Aloysius Stepinac fué condenado a cárcel, luego libertado y finalmente confinado a su villa natal de Krasic. En total 1.954 sacerdotes fueron privados de órdenes de ejercicio o arrestados.

Paises Bálticos (Estonia, Lituania y Latvia).— Mil sacerdotes privados de órdenes de ejercicio o en prisión. El obispo de Telsa fué condenado a muerte por los rusos en 1946.

Polonia.— Mil sacerdotes en prisión. El obis[illegible] Kattowitz fué inhabilitado por recoger firmas para solicitar de las autoridades comunistas un permiso para la continuación de las escuelas religiosas. Se condenó a muerte a monseñor Segismundo Kaczynky, director de un semanario católico. Anteriormente había guardado 2 años de cárcel.

Albania.— De siete obispos residenciales sólo queda el de Slaku, a quien se permitió abandonar la prisión por su avanzada edad. Nada se sabe de los otros.

China Comunista.- Hasta ahora hay 44 sacerdotes presos o deportados.

Rusia.— El noventa por ciento del clero ruso fué privado de orden de ejercicio. Desde hace doce años quedan 28 de los 179 obispos que habían.

Presunto complot contra el Gbno. de Bulgaria

Londres, 18 (U.P.).— La radio de Sofía escuchada en Londres dijo que diez personas acusadas de conspirar para derrocar al gobierno búlgaro serán llevadas a juicio mañana. Según la emisora los acusados serían agentes de un supuesto centro de espionaje dirigido por Estados Unidos en Turquía.

Un Fósil vivo en el Zoo. de N. York

Nueva York, 18.— El Zoo Bronx tiene una exposición del reptil más primitivo del mundo. La tuatara o "espinuda", cuyos antepasados peregrinaron por el mundo hace 75 a 150 millones de años, acompañados de dinosaurios y cuyos huesos se parecen a los fósiles encontrados por todo el globo, vive ahora exclusivamente en Nueva Zelandia. De ahí que el gobierno de aquel país limita la exportación del reptil precioso, pero un espécimen de este género fué regalado al Bronx—Zoo. Las tuataras — a diferencia de otros reptiles generalmente conocidos — más bien se adaptan a un clima frío que caliente. Esta necesidad de frío ha llevado a la teoría nueva de que el dinosaurio, contemporáneo de la tuatara de hace unos 75 millones de años, fué más bien extinguido por demasiado calor que por frío. La tuatara que tiene apariencia de un lagarto sin serlo puede causar heridas peligrosas con sus dientes.

Espérase una Purga Roja en Toda Europa

Londres, 18 (UP).— Los partidos comunistas de Europa Occidental son presa de una completa confusión frente a las últimas expurgaciones realizadas en Moscú y Berlín y guardan silencio a la espera de la "nueva línea" que se impartirá probablemente desde el Kremlin.

El supuesto complot de médicos en Moscú y la última expurgación en Alemania Oriental han tomado completamente de sorpresa a los dirigentes de los partidos comunistas de Europa Occidental. Como el Kremlin no les había dado orden alguna sobre la nueva tendencia, los dirigentes comunistas de Europa se encuentran al parecer en la más completa oscuridad sobre la orientación que deben tomar. Al mismo tiempo los comunistas de Europa preven una completa expurgación en sus propias filas en los meses venideros, la cual podrá alterar la composición de muchos partidos en un futuro cercano. Dos factores que en apariencia intrigan y atemorizan a los comunistas europeos son: La tendencia anti-semita de las últimas expurgaciones y la interrogante de si detrás de estos sucesos se oculta una nueva lucha ideológica. La tendencia antijudía, según los últimos indicios, parece que ya ha comenzado a tener efectos en los partidos comunistas de Europa Occidental.

26 heridos en un accidente en España

Miranda del Ebro, 18 (UP).— Veinticis personas resultaron heridas, 13 de ellas de gravedad, cuando el vehículo en que viajaban patinó y cayó al río Oroncel. Los pasajeros se dirigían hacia Victoria para presenciar un encuentro de fútbol. Debido al escaso caudal del río el accidente no revistió caracteres de tragedia.

Homenaje Postumo a F. Pérez Cardozo

Formosa, 18 (UP).— Las asociaciones de músicos y residentes paraguayos acudieron al puerto de esta ciudad para rendir homenaje a los restos del maestro paraguayo de música guarani Félix Pérez Cardozo, que llegaron procedentes de Buenos Aires con destino a Asunción, donde se les tributarán una grandiosa recepción antes de ser sepultados en su pueblo natal de Hyaty. Según informes de la capital paraguaya, los arpistas de la ciudad estarán en el puerto a la llegada del vapor fluvial con sus arpas enlutadas para rendir tributo a la memoria del maestro. Durante una semana las orquestas paraguayas ejecutarán la música del malogrado compositor.

VENDENSE LAS JOYAS DE LA VIUDA DE FORD

Nueva York, 18.— Una colección de joyas que perteneció a la difunta señora Henry Ford fué sacada a pública subasta en una gran galería. Las joyas incluyeron entre otras piedras preciosas, un collar de diamantes y rubíes estimado en $. 125.000 y una pieza de esmeraldas y diamantes estimada en $. 150.000. Esta fué compuesta de tal manera que podía ser llevada sea de una pieza entera como collar o en partes, en juego de broche, pendientes y 3 brazaletes. La señora Ford descubrió esta joya en una joyería que visitó en Nueva York para mandar una reparación de una de sus alhajas y no dejó de informar a su esposo de este adorno fantástico. Henry Ford, un esposo benévolo, tomó las medidas para que el collar convertible se encontrara para ella debajo del árbol de Navidad hace veintiún años.

La Policía Comunista de Alemania Oriental Continúa Requisando Viviendas Judías

Berlín, 18 (U.P.).— La policía comunista allanó hoy los domicilios y oficinas de los judíos residentes en la zona soviética en busca de espías sionistas, lo que ha puesto en inminente peligro de detención a los dos mil ochocientos judíos que sobrevivieron a los campos de concentración nazis y que hoy residen en Alemania Oriental. Según informaciones llegadas de Berlín Occidental, la policía comunista y los agentes de seguridad del estado efectúan allanamientos en toda Alemania Oriental, particularmente en Leipzig, Dresden, Erfurt y Berlín Oriental. En el curso de las incursiones los agentes de seguridad confiscaron archivos, quitaron a los judíos sus tarjetas de identidad y les prohibieron que salgan de los barrios donde están sus domicilios. Estas noticias fueron traídas a Berlín Occidental por algunos fugitivos no judíos.

Los dirigentes semitas de Berlín Occidental no pudieron confirmar estas informaciones, pero dijeron en cambio que tales allanamientos serían la lógica consecuencia de la campaña anti—semita que están realizando los comunistas. Por otra parte, la organización anti—comunista llamada Oficina de Información del Oeste, anunció que el sacerdote católico Walter Busch, que residía en la ciudad de Wulten, Alemania Oriental, fué detenido el 31 de diciembre por la policía secreta, que le acusó de haber declarado que la Organización Juventud Comunista era anti—cristiana.

Felicitando a su Sucesor

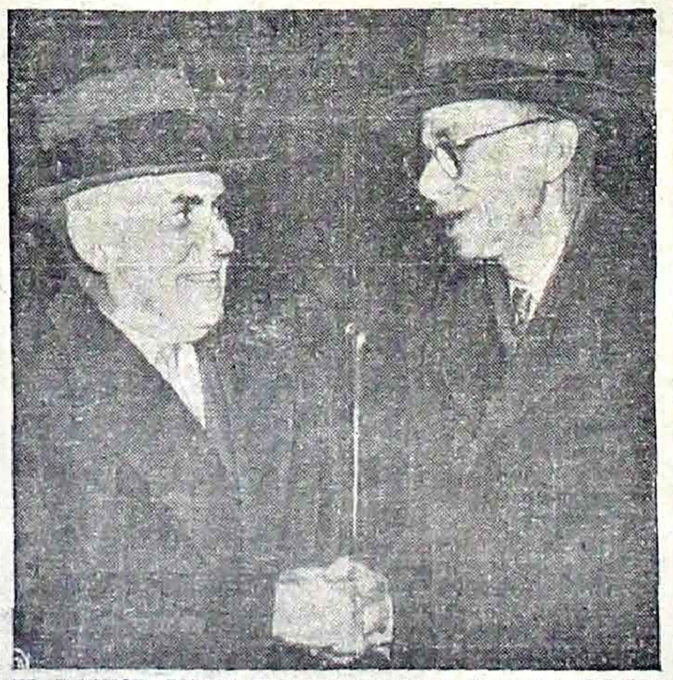

EL DOCTOR JAMES BRYANT CONANT (derecha) NUEVO Alto Comisionado norteamericano para Alemania, es felicitado en Cambridge, Massachusetts, por su antecesor, John J. McCloy. Conant renunció recientemente la presidencia de la Universidad de Harvard para aceptar este nombramiento.

Se Remató una Finca Del ex-Rey de Albania Para Pagar Impuestos

Muttontown, Long Island 18.— Cuentos de mil y una noche acerca de la finca comprada hace un año por uno de los ex-reyes de los Balcanes perdieron el encanto cuando las autoridades del condado sacaron a pública subasta una casa de 60 habitaciones, en un terreno de 90 acres, a causa de atrasos de impuestos de más de $. 2.000. Según se dice el ex-rey Zog de Albania pagó con un "cubo de diamante y rubíes" por el lugar que les serviría de asilo a él y a sus parientes y a un grupo de refugiados de la aristocracia, que habrían de cultivar la tierra. Otra versión revela que Zog compró la propiedad para el ex-rey de Egipto, Farouk. Ni Zog, ni su equipaje jamás parecieron, ni salió Farouk de su puerto de Italia. Los que se alojaron en la casa fueron un viejo conserje con un gato y un perro para hacerle compañía.

AVISOS ESPECIALES

MAX SCHNEEMANN

Sucesor

HOTEL SUCRE
PRADO Nº. 123, FRENTE

Livings 5 piezas desde Bs. 18.500.—

Roperos 2 cuerpos con luna.

Dormitorios 11 piezas
Comedor 16 piezas

MESAS DE BRIDGE
Horno 110 voltios

CASINOS BS. 75

En venta en la joyería, al frente del correo, por mayor. Precio especial. Casilla No. 256. La Paz
3013

EN VENTA

Máquinas de escribir. Compro y vendo. Recibo mercaderías en consignación, anticipo dinero Ref.: Plaza Murillo 264. lado Cine Copacabana.
5115

DE OCASION

Vendo importante negocio de mercaderías en general ubicado en arteria muy comercial. Buen movimiento y clientela asegurada. Llamar pidiendo datos a Tel. No. 5031.
P113

EN VENTA

Casa centrica de renta, situada en la mejor zona comercial, calle Potosí No. 241. Referencias: en la misma casa.
6114

VENDO

Casa de dos pisos con terraza y calefacción. Los Andes 945.
10116

CORTADORES....

Y armador para Stich, se necesitan en Fábrica de calzados SAIAS. Final Almirante Grau.
7115

GARAGES

Alquilo en calle Daniel Salamanca No. 11 (Pura pura).
8115

"CALAMINA"

Compro urgente. Chuquisaca 252. Teléfono 5143.
5115

CAMIONETA

CHEVROLET lanopy nueva, vendo. Ref: Transcontinental. Entrada. Embajada Americana.
4116

"HORNO..."

De panificación, se desea alquilar. Referencias: Tel.: No. 6358.
6116

500.000 BS.

Doy en primera hipoteca sin intermediarios. Ref.: Tel. 3996 de 9 a 15 horas.
7116

COCINERA

Lavandera y sirvienta, se necesita con urgencia en Clínica Santa Isabel. Plaza Isabel la Católica.
4116

VENDO

Casa de dos pisos con terraza y calefacción. Los Andes 943.
9116

ALFOMBRAS

Se lavan y limpian. Wolf. Calle Sucre 142 Teléfono 4942.
10116

VENDO PIANO

Por motivo de viaje. Referencias: Omasuyos 307 Tel. 5615.
3117

Gran Oportunidad

Vendo un Opel Olympia en perfecto estado de condiciones Federico Zuazo No. 53.
3117

EN VENTA

Casa de dos departamentos en Sopocachi bajo. Lote 336 m2. zona residencial en Cochabamba Ref.: Yanacocha 633. 3er. piso.
3117

NECESITO....

Operarios soladores para obra fina de caballeros. pago los mejores precios. Chuquisaca 194.
10117

CASA NUEVA

En venta. Ref.: Dr. Velarde Socabaya 240.
5117

SE VENDE

Una tostadora nueva de café con capacidad para un quintal Referencias: Chichas 16. señora Criales.
3117

VENDO

Sin intermediarios casa moderna Miraflores. Claudio Sanjinés 203.
4117

POR BS. 850.000.-

Vendo casa, zona fabril, tres pisos, quince habitaciones, títulos perfectos. Ref.: Murillo 331.
3117

OFICINA LAGUNA

Vende: Wagoneta Chevrolet, modelo 50, con radio y camioneta Ford, una tonelada, con estacas, ámbas bien cuidadas, diariamente. Murillo 331.
3117

¡COMPRAMOS..!

Proyectora de 16 m.m y grabadora, preferencia de cinta. Ofertas Camacho 72.
6117

SE ALQUILA

Departamento amoblado pequeño a matrimonio extranjero solo. Living, dormitorio, comedor y cuarto de baño. Referencias: calle Cañada Strongest No. 355.
8117

Radio Telefunken

De siete lámparas, dos ondas, se vende de ocasión. Referencias.: Jaén 601. Tel. 3804.
3117

TORTAS DE NOVIA

Se hacen al gusto del cliente. Referencias: Tel. 5177.
6117

FAMILIA EXTRANJERA

Necesita una casa o departamento sin muebles, con garage. Ref.: R.F Casilla No. 852.
3117

SE ALQUILA

Casa amueblada con todo confort. Teléfono 4968.
4117

EUCALIPTOS

Vendo, 5.000 plantitas. Ref: Murillo 331.
3117

VAGONETA

Ford. Se vende modelo 46. Referencias: Ecuador 959.
3118

LLANTAS .

Y GARAGE, en venta llantas recauchutadas 600 x 16 y otras dimensiones. Y precisamos garage cerca al teatro Municipal. Ref.: Calle Indaburo 434 o al teléfono 3277.
2118

Pequeña Industria

Con inspiración en orden, marcas registradas, lista para trabajar se vende. Ref.: Landaeta 36 4o. piso de 12.30 a 13.30.
5118

¡LOCAL..!

Vendo de ocasión, bien situado con moblaje, de primera. Alquiler económico. Informes: Andrés Muñoz 881. Interior.
4113

SE ALQUILA

Casa con o sin muebles. 20 de Octubre 845.
4118

LEÑA

Rajada, Eucalipto, vendo POR MAYOR Y MENOR, Ref.: Av. Buenos Aires No. 18. Frente a la Policía.
6118

PEINADORA

Para hacienda de Rio Abajo, sin familia, con dominio del aymara, se necesita. Ref.: Comercio 125. (Fte. Banco Minero).
2118

"JEEP"

Con maletera y tanque de repuesto, en venta. Ref.: Bat Colorados 20.
3118

VENDO CASA

Céntrica, nueva, dos departamentos, cada uno con dos dormitorios, living, comedor y dependencias en Corrales No. 4. (Miraflores) media cuadra Plaza Uyuni y cinco cuadras Plaza Murillo. Reconoce deuda largo plazo. Ref.: Misma casa de 14 a 18.
3118

JOVEN...

Sin pretenciones, ofrece sus servicios como auxiliar en cualquier casa comercial u oficina buenos certificados. Dirigirse por carta a éste DIARIO. D.R.
3118

SE VENDE

Sin intermediarios por viaje, casa pequeña, próxima al Parque Infantil de Sopocachi. Bs. 980.000.— Ref.: Dentista. Yanacocha 451.
2118

¡RADIOLA...!

Vendo. Evaristo Valle 66. Derecha bajos.
3118

SEÑORITA

Que hable inglés, se necesita para atender consultorio Dr. García Pradel. Comercio 371.
2118

SE ALQUILA

Habitación vacía, para caballero solo. Ref.: Rosendo Gutiérrez 296.
2118

VENDO CHALET

Por Bs. 1.450.000.— cerca a la Av. Busch. Entrega inmediata. Ref.: Ballesteros & Cía. Edificio Iglesias 2o. piso.
2118

BS. 200.000.-

Necesito urgente primera hipoteca. 5 % interés. Ref: Ballesteros & Cía Edificio Iglesias 2o. piso.
2118

VENDO

Motor 3 1/2 CHEVROLET standard modelo 1940. Referencias: Manco Kapac 78 media cuadra Hotel Italia.
3118

COMPRO

Automóvil o camioneta cualquier marca, modelo 49 adelante. Ref.: Tel. 6374. Loayza 53.
3118

NECESITO

Culata para camión CHEVROLET modelo 1940 al 49. Chuquisaca 244.
4118

EN VENTA

Máquina de coser. Una bicicleta. Tumusla No. 305.
3118

MAQUINAS

De escribir en venta. Compro y vendo máquinas de escribir y coser, anticipo dinero. Recibo mercaderías en consignación Ref.: Plaza Murillo 264 lado cine Copacabana.
8115

EN VENTA

Por motivo de viaje, muebles, lámparas, alfombras, artefactos eléctricos, máquina de coser estilo mueble, radio con pick-up estilo mueble, porcelana, etc. Ver todas las tardes. Av. Hernán Siles (antes Av. Zalles 50). teléfono 2168.
2118

ALQUILO

Automóvil NASH, a persona PARTICULAR de confianza. Ref.: Radiotienda Loayza 88.
3118

Dos Cardenales Abrazándose

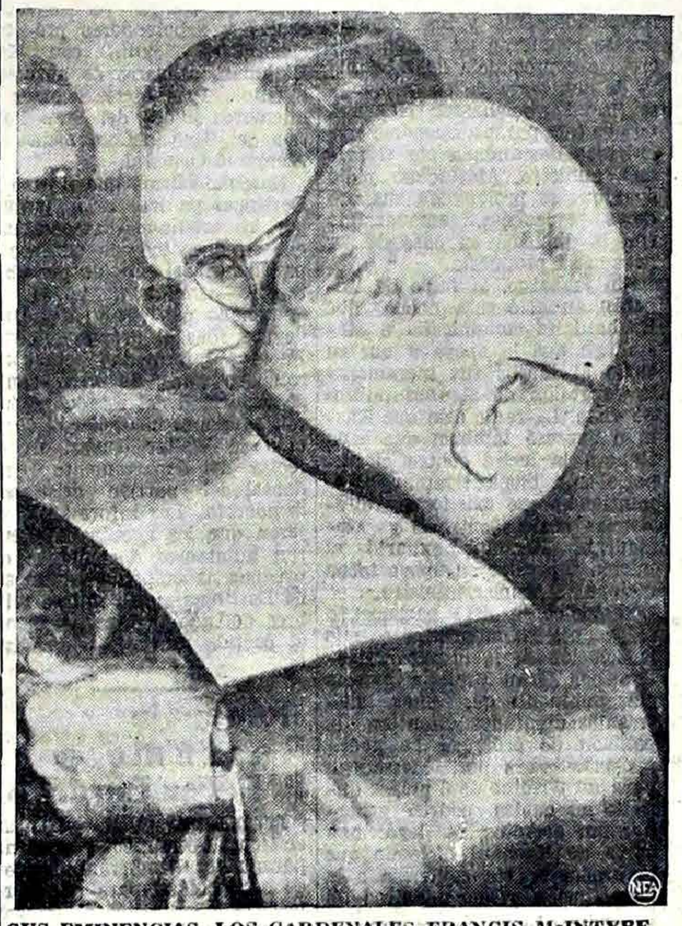

SUS EMINENCIAS, LOS CARDENALES FRANCIS McINTYRE, Arzobispo de Los Angeles, California y Francis Spellman, Arzobispo de Nueva York (de espaldas a la cámara) se abrazan después de que el primero fué elevado a la categoría de Príncipe de la Santa Madre Iglesia Católica, Apostólica y Romana por Su Santidad Pío XI. También recibieron el capelo cardenalicio sus eminencias, Crisanto Luque, Arzobispo de Bogotá, Carlos María de la Torre de Quito y Augusto Alvaro da Silva, Arzobispo de Sao Salvador, Brasil.

UNA MONEDA CONMEMORATIVA DE LA CORONACION

Su majestad la reina ha aprobado el diseño del anverso de una moneda conmemorativa de la Coronación. Es una pieza de las llamadas "coronas", con un valor nominal de cinco chelines, que será acuñada en cuproniquel y puesta a disposición del público a través de los bancos. Irá presentada en un estuche plástico transparente, y el precio será de 5 chelines 6 peniques.

En el diseño aprobado, aparece la efigie ecuestre de su Majestad, con el uniforme de coronel en jefe de los Granaderos de la Guardia. La Fotografía nos muestra la escayola del anverso, que es obra del académico Gilbert Ledward.

MOTOR...

A gasolina, necesitamos de 6 a 7 H.P. estacionario. Ofertas al Tel. 2803 Empresa Constructora Linares y Cía. Edif. Cía. Boliviana de Seguros. Oficina No. 205.
3118

PEINADORA

Que sepa bruquiar necesito. Chuquisaca 89.
2118

CHEVROLET

DE LUKE 1951, 6.500 km. perfectas condiciones, se vende por motivo de viaje. Tratar todas las tardes Obrajes Avenida Hernán Siles 50 (antes Av. Zalles 50) Teléfono 2168.
2118

GENERADOR DE CORRIENTE

O grupo electrógeno compro de 5 a 10 kilovatios, corriente alterna, trifásicas 220 voltios. Referencias: por cartas esta imprenta A.L.E..
3118

SE COMPRA

Una prensa para copiar correspondencia. Referencias: Tel. No. 5544.
3118

COMERCIAL PEÑARANDA

Atiende permanentemente la compra y la venta de casas, terrenos, fincas. Concede préstamos hipotecarios y prendarios con intereses razonables. Vende actualmente terrenos en San Pedro, Sopocachi y Miraflores. Ofrece dinero desde cinco mil hasta 300 mil Bs. Atiende el cobro de alquileres para los propitarios ausentes. Se recomienda esta oficina por su sólida garantía y reconocido prestigio en sus muchos años de constante trabajo. Potosí 419 Oficinas 3 Casilla Correo 1633 Frente a los Tribunales de Justicia.
6118

DEPARTAMENTO

En alquiler en Sopocachi a media cuadra Colegio Alemán. Ref: Bella Vista 305 Teléfono 3359.
2119

AYUDANTES

Enfermeras para la Clínica de Reposo, se necesita. Las interesadas deberán presentarse con certificados en Plaza España No. 9. (Ex-parque Infantil Sopocachi) de 10 a 13 hs.
2119

VENDO

Rebajado NASH nuevo, último modelo. Ambassador Airflite, radio, cama cuatro puertas. Referencias: Teléfono 6051. Horas de oficina.
2119

1.— Con 20 (veinte) cupones se podrá canjear un número que dará derecho a participar en el Triple Sorteo de EL DIARIO.

2.— El primer lote de premios será sorteado al día 20 de diciembre de 1952 y se denominará LOTE NAVIDAD. El segundo lote de premios será sorteado el día 20 de mayo de 1953 y se denominará LOTE DIA DE LA MADRE.

3.— Los números no son nominativos y por tanto la entrega de premios se hará a los tenedores de los números premiados, no aceptándose ningún reclamo por pérdida destrucción, etc.

4.— El canje de cupones se realizará en la siguiente forma: Para el LOTE NAVIDAD hasta el día 15 de diciembre de 1952 (ciudad interior y exterior) Para el LOTE REYES hasta el día 27 de diciembre de 1952 (ciudad interior y exterior). Para el LOTE DIA DE LA MADRE hasta el día 10 de mayo de 1953 (ciudad) y hasta el 15 de mayo de 1953 (interior y exterior). Los cupones que lleguen posteriormente, no serán tomados en cuenta.

5.— Todos los números del Triple Sorteo de EL DIARIO tienen validez para los 3 lotes de premios, por lo tanto deberán ser conservados hasta la finalización del Triple Sorteo de EL DIARIO o sea hasta el día 20 de mayo de 1953. Se comprende que los números premiados en uno u otro de los lotes quedan descartados para los sorteos posteriores.

6.— El sorteo del primer lote de premios se efectuará entre los números emitidos hasta el día 15 de diciembre de 1952 De la misma forma el sorteo del segundo lote de premios se realizará entre los números emitidos hasta el día 27 de diciembre de 1952 inclusive de los que no hubieran sido premiados en el primer sorteo correspondiente al LOTE NAVIDAD Y para concluir, el sorteo del tercer lote de premios se efectuará entre los números emitidos hasta el 15 de mayo de 1953 y los que no hubieran sido premiados en los dos primeros sorteos, es decir los correspondientes a los lotes de navidad y reyes.

7.— Los tres lotes serán sorteados ante Notario Público en el lugar y hora indicados por dicha autoridad. Asimismo el señor Notario indicará con la correspondiente anterioridad el procedimiento a utilizarse en los tres sorteos.

8.— Los favorecidos podrán retirar sus premios en horas y días hábiles previa la presentación de los números premiados.

NOTA.— Nuestros lectores del interior y Exterior pueden dirigirse para efectuar sus canjes a la Empresa EL DIARIO S. A. La Paz cajón postal Nº 5 incluyendo un sobre con la dirección del interesado, más las estampillas necesarias para la devolución.

Noticiero Internacional

COLOMBIA.— La Flota Gran Colombiana. Se espera que una cimisión, designada para estudiar el tema, recomendará la disolución de la Flota Mercante Gran Colombiana, integrada por 16 buques, de la siguiente manera: 7 para Colombia; 7 para Venezuela y 2 para Ecuador.

/ / /

GUATEMALA. — Conferencia de Cancilleres. El Ministerio de Relaciones Exteriores de Glatemala anuncia que los países pertenecientes a la Organización de Estados Centro Americanos enviarán a sus Ministros de Relaciones Exteriores a la Primera Conferencia de Cancilleres de Centro América, en Guatemala, durante el mes de Mayo, 1953.

/ / /

CHILE.— Tipos de Cambio.— El Consejo de Comercio Exterior de Chile piensa establecer los siguientes tipos de cambio en su presupuesto de divisa extranjera para 1953: tipo "Preferencial" de 70 pesos chilenos por dólar y tipo "Ordinario", que oscilará entre 100 y 200 pesos por dólar.

/ / /

PERU.— Construcción de Aeropuertos. "El Peruanao" informa que se está construyendo una nueva pista de aterrizaje, de unos 3 kilómetros de largo, en el aeropuerto de Arequipa para el aterrizaje de aviones internacionales de gran tamaño. "Ultima Hora" dice que el aeropuerto nuevo de Caracot se ha completado. Es el segundo en tamaño de la región montañosa del Perú; facilitará el envío a los mercados de los productos agrícolas de la región.

/ / /

JAPON. — Acuerdo Aéreo Anglo-Japonés. El Canciller japonés Okazaki y el Embajador Británico sir Esler Dening han firmado un Acuerdo Anglo-Japonés de Servicios Aéreos. El acuerdo permite a los dos países establecer líneas aéreas entre Londres y Tokio y entre Singapur, Hongkong y Tokio, con ciertas prolongaciones de las mismas más allá de estos puntos.

/ / /

TURQUIA.— Ayuda a la Agricultura.— El director general del Banco Agrícola de Turquía anuncia que la ayuda directa al agricultor, sin contar los créditos otorgados a las cooperativas agrícolas, ascenderá a 570 millones de liras turcas de acuerdo con el plan de inversiones y créditos elaborado para el año fiscal 1952-53. Se calcula la cosecha de cereales de 1952 en 12.280.000 toneladas; con 2 millones de toneladas disponibles para exportar. Hasta hace poco el 56 por ciento de la tierra cultivable del país se dedicaba al pastoreo porque faltaba el equipo necesario para cultivarla. Este porcentaje ha sido reducido notablemente. Antes de 1948 había 1.750 tractores en Turquía. En la actualidad hay 30.000; se espera que que para fines de 1953 el número habrá aumentado a 40.000 y para fines de 1954 a 50.000.

AIR FRANCE consulte a: TRANSCONTINENTAL

Dr. JULIO H. TORRES NAVARRO
CIRUJANO DENTISTA

De regreso de Europa con estudios de especialización y prácticas en el Eastman Hospital Dental de Londres Liverpool Dental Hospital de Liverpool Ecolle Dentaire de Paris Escuela de Estomatología de Madrid y en el Servicio de Profilaxis Dental y Ortodoncia de la Beneficencia Provincial de Madrid
Cirugía Clínica Prótesis. Ortodoncia a Placas. Rayos X
Consultas edificio Osorio 3er piso Of 14 De 2 a 7 p.m

Dr. HERBERT WALTERSPIEL

de la Universidad de Freiburg-Breisgau, Alemania
Especializado en
MEDICINA INTERNA Y RADIOLOGIA
propias instalaciones de Rayos X, Electrocardiograma y laboratorio clínico.

Consultorio y domicilio:

ASPIAZU 311, esquina ECUADOR — TELEFONO: 3674

SABER MAS: FOCAS AMAESTRADAS

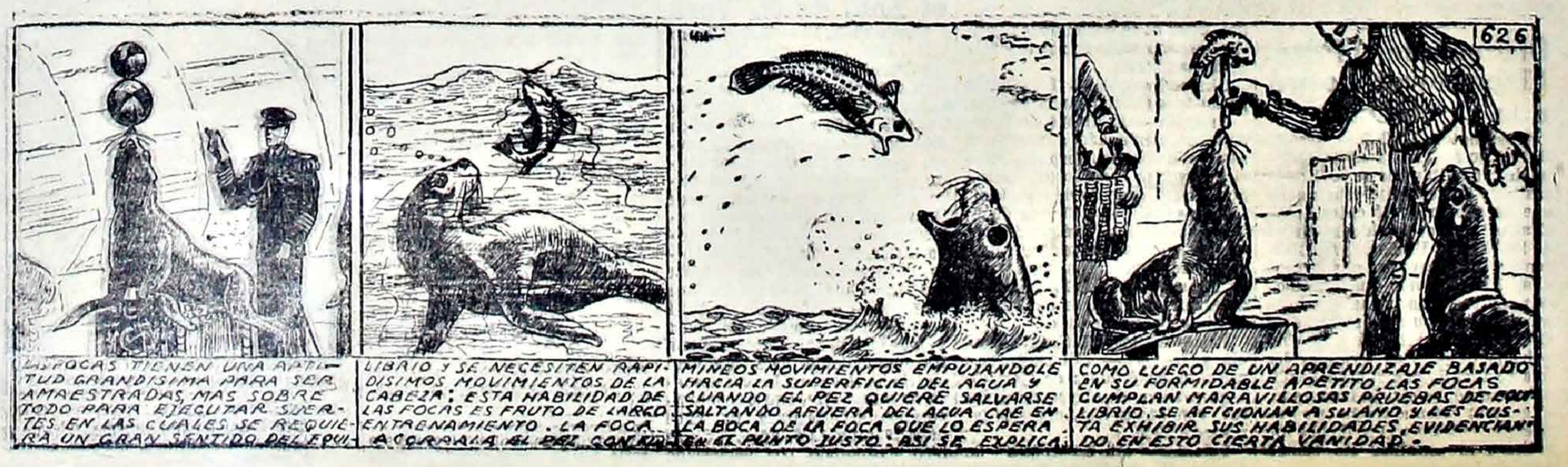

Las N. Unidas Reanudarán sus Labores el 24 de Febrero

NACIONES UNIDAS, N.Y. 18.- La Séptima Sesión Regular de la Asamblea General de las Naciones Unidas clausuró la primera parte de su período de reuniones el 22 de diciembre de 1952 y reanudará sus labores el 24 de de febrero de 1953 o antes de la fecha indicada si así lo estima conveniente el Presidente de la Asamblea, Sr. Lester B. Person del Canadá.

En declaraciones hechas al levantarse la sesión, el Sr. Pearson señaló que la Asamblea no había evadido los graves y complejos problemas incluidos en su temario, y que tampoco había buscado soluciones que no respetaran y tomaran en cuenta las duras realidades de la situación internacional.

El Sr. Pearson añadió que el conflicto de Corea había recibido prioridad en la agenda por tener la mayor importancia el tratar de resolver el problema de la repatriación de los prisioneros de guerra, único punto que ha obstaculizado la firma de un armisticio militar.

El Presidente de la Asamblea señaló que a pesar del rechazo por parte del Gobierno de la República Popular de China y por las autoridades del Norte de Corea, del plan de la ONU sobre repatriación de prisioneros aprobado por la Asamblea en su reunión plenaria del 3 de diciembre, esa resolución representaba un resultado de capital importancia de la presente sesión.

El Sr. Pearson también hizo notar que había quedado demostrado que casi todos los países miembros de la Organización estaban preparados para aceptar un plan que ofreciera bases para un acuerdo de armisticio. Añadió entonces que el conflicto de Corea continuaba siendo un gran problema para la ONU, pero expresó la convicción de que al fin se lograría una solución por medio del esfuerzo común.

El Presidente de la Asamblea hizo notar que los otros problemas de importancia en la agenda de la Séptima Sesión tenían su origen en conflictos de carácter colonial y racial. A este respecto hizo presente que era menester establecer una reconciliación de los principios de jurisdicción doméstica de los estados soberanos y de la responsabilidad de algunos estados en la administración de los pueblos dependientes en camino hacia la autonomía, con legítimo interés de las Naciones Unidas por el respeto de los derechos humanos y las libertades de todos los pueblos.

"Hemos llegado a percibir que nuestras diferencias estriban más en diferencias de significado que en diferencias de medios hacia un fin, sobre los cuales estamos generalmente de acuerdo".

Agregó que si la Asamblea no había logrado obtener soluciones a los problemsa principales no era primordialmente debido a faltas de la Organización internacional. "Considero que esta Asamblea ha intentado honestamente hacer frente y en forma constructiva a algunos de los principales problemas de nuestra época".

El Sr. Pearson concluyó diciendo: "Las labores de la séptima sesión no han terminado y continuaremos en el Nuevo Año. Durante las últimas semanas he recibido cartas de hombres y mujeres en todas partes que tratan sobre asuntos que confrontan a la Organización. Dichas cartas reflejan el profundo interés con que el mundo entero siguió las deliberaciones de las Naciones Unidas, y las esperanzas y preces de la humanidad por que se logren los propósitos a los cuales esta Organización está dedicada. También reflejan la convicción de que en el siglo XX no podemos privarnos de la ONU que continúa siendo nuestra mejor esperanza por el logro de una paz duradera el progreso ordenado de los pueblos del mundo".

Douglas Dillon es nuevo embajador de E.U. en Francia

Nueva York, 17 (U.P).— El presidente electo Eisenhower nombró al banquero Douglas Dillon, embajador en Francia. Dillon, de 43 años de edad, es presidente del Consejo de la Administración de la Dillon Read and Company. Sucederá al actual embajador de carrera James Dunn. El segundo embajador nombrado por Eisenhower es Winthrop Aldrich, que tuvo que dimitir de la presidencia del consejo administrativo del Chase National Bank para aceptar la embajada de Estados Unidos en Londres. El anuncio del nombramiento de Dillon dice que éste fué recomendado por John Foster Dulles. Dillon ha visitado Francia en varias ocasiones. Pertenece a la banca de inversiones desde el año 1931, cuando se graduó de la Universidad de Harvard.

Información sobre un pez fabuloso

Londres, 17 (U.P).— El celecanto, pez fabuloso que fué el eslabón perdido con el mundo de hace 50 millones de años hasta que fué pescado "vivito y coleando" el mes pasado, resultó ser macho. El ictiólogo sudafricano doctor J. Smith reveló esto en su primer informe sobre el pez, que tiene extremidades como piernas. Smith publicó sus declaraciones en el semanario científico británico "La Naturaleza" y dice que ese pez, de metro y medio de largo era también caníbal, pues en su gran estómago se encontraron los restos de otro pez de unos 70 centímetros de largo. El ictiólogo declaró que quedó muy impresionado al ver que el eslabón perdido tenía en su sistema digestivo la estructura llamada "válvula espiral" y afirma que es una prueba más de la fabulosa antigüedad de la especie, porque sólo los peces primitivos tienen esas válvulas.

El Presidente Eisenhower y su Gabinete

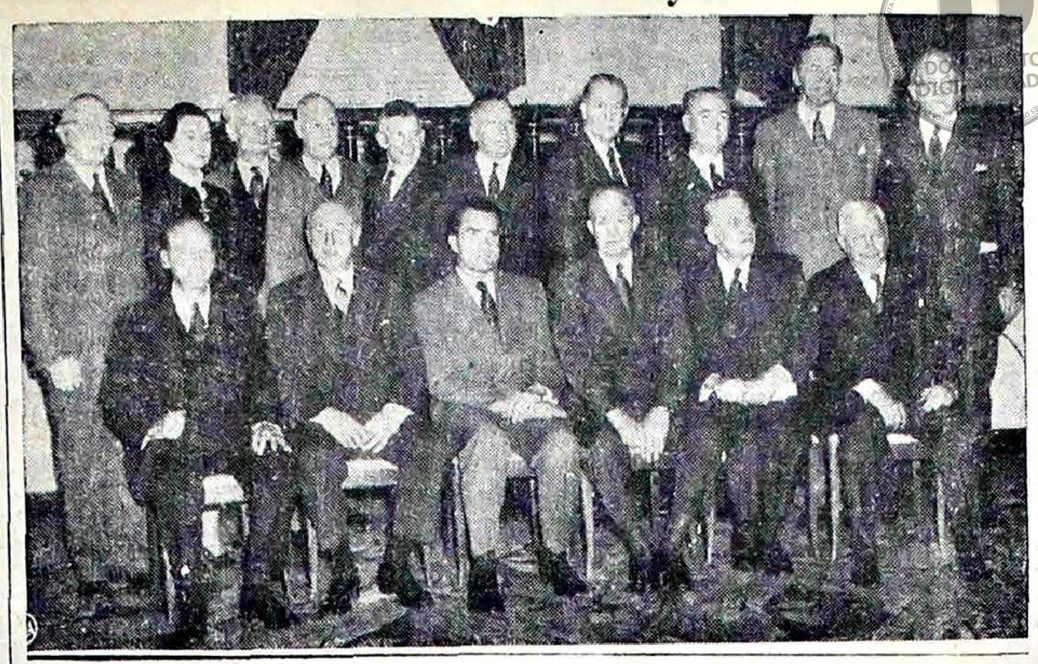

EL PRESIDENTE ELECTO DE LOS ESTADOS UNIDOS, GENERAL DWIGHT DAVID EISENhower, aparece reunido por primera vez con todo su futuro gabinete. Sentados de izquierda a derecha: el procurador general de Justicia, Herbert Brownell; el secretario de Hacienda, Humphrey; el vicepresidente Nixon, el general Eisenhower; el secretario de Estado John Foster Dulles y el de la Defensa Charles Wilson. De pie: Horace Dodge, director del Presupuesto; Oveta Culp Hobby, administrador de Seguridad Federal; el ayudante presidencial, gobernador Adams; Dwight Weeks, secretario de Comercio; el secretario de Gobernación, gobernador McKay; el director general de Correos, Summerfield; E. T. Benson, secretario de Agricultura; John Lodge jefe de la delegación de los Estados Unidos en las Naciones Unidas y Harold Stassen, Administrador de Seguridad Mutua.

La Dieta Ordinaria Tiene Suficientes Vitaminas para las Necesidades del Cuerpo

Por el Dr. Edwin P. JORDAN, Escrito especial para NEA

Las vitaminas han sido reconocidas durante unos 50 años. Pueden ser consideradas como substancias de variante naturaleza química y diferentes acciones en el cuerpo que se requieren en la dieta además de los minerales, grasas, proteínas y féculas.

Como mucha gente sabe, hay muchas clases de vitaminas, pero por una razón u otra la mayor parte de las personas no se dan cuenta de que la mayoría de las vitaminas están en la dieta ordinaria en cantidades suficientes para las necesidades del cuerpo.

Es cierto que hay excepciones a esta regla y la falta completa de ciertas vitaminas en la dieta produce enfermedades de deficiencia definitivas con tales nombres como beriberi, pelagra, raquitismo y escorbuto.

También es cierto que hay menos enfermedades definitivas que son causadas por falta de una o varias vitaminas y las que interfieren con la salud en una forma menos clara que en las enfermedades que hemos citado.

Se han escrito millones de palabras acerca de las vitaminas y por cierto que los nuevos conocimientos acerca de estos "factores de alimentos accesorios" y la parte que juegan en varias funciones del cuerpo, han sido algunos de los hechos más extraordinarios de esta pasada mitad del siglo.

La discusión sobre las vitaminas comenzó por medio de un sistema de letras, de manera que una vitamina que evitaba cierta clase de inflamación del ojo fué llamada vitamina A, la substancia que evitaba el beriberi fué llamada vitamina B y la que evitaba o curaba el escorbuto era llamada C. Conforme fué pasando el tiempo se reconocieron otras vitaminas y se añadieron las vitaminas D, E. G. K. M. y P.

Todo esto se complicó por una razón u otra y quizá la cuestión de la vitamina B se volvió la más confusa de todas. Esto se debió por que se supo que la vitamina B no era una sola substancia sino que era una mezcla compleja y complicada de varias substancias con diferentes acciones.

Así pues, las diferentes partes de la vitamina B fueron numeradas B(1), B(2), hasta B(4) y a varias de ellas se les dió nombres especiales tales como "thiamine" y "riboflavin".

Uruguay exportará ganado a Gran Bretaña

Montevideo, 17 (U.P).— A las 10 y 1/2 de la mañana del lunes se iniciarán las negociaciones anglo-uruguayas sobre la exportación de ganado de este país.

Tomarán parte en las gestiones, en representación del reino británico el embajador D. Howard, el delegado del ministerio de alimentación R. H. Smith, el secretario comercial de la embajada C. B. Heathcoe Smith y el agregado de la embajada británica capitán Cross.

Reanudóse el Servicio De Navegación entre Alemania y Sudamérica

Hamburgo, 17 (UP).— El servicio d navegación entre Alemania y la costa occidental de Sud América se ha reanudado después de 13 años de interrupción, causada por la guerra. El primer barco mercante en salir de este puerto con rumbo a Cristóbal Colón, Panamá es el "Kaesel" de 5.530 toneladas, que zarpó el jueves pasado con duciendo carga y pasajeros. Se calcula que llegará al puerto panameño el 3 de febrero. El "Kaesel" pertenece a la Línea Hamburgo Sud- América ("HAPAG") y al Lloyd Norte de Alemania, que cuentan para el servicio con 6 buques del mismo tipo que el "Kaesel".

Sudamérica es Ahora Importante Fuente de Lana para G. Bretaña

Londres, 17 (UP).— Los comerciantes de lana de Gran Bretaña están esperando la llegada de ese producto procedente de Sudamérica para aliviar la escasez que se ha presentado por la creciente demanda. Esa situación se ha aliviado con el notable aumento en las importaciones de lana sudamericana. Sudamérica ya se ha convertido en una importante fuente de suministro de lana para Gran Bretaña. El año pasado este país importó este producto de la Argentina por un valor de 18.289 libras esterlinas, de Chile por 985 mil y del Perú por 284,000 libras. En las estadísticas del Ministerio de Comercio no aparece la cantidad específica de lana importada del Uruguay.

Un temblor sacudió la región de Tokio

Tokio, 17 (UP).— Un temblor de tierra sacudió hoy la zona central de Tokio, causando la alarma entre los oficinistas y entre las personas que hacían sus compras en las tiendas. No se tienen informes sobre los daños causados ni sobre el número de víctimas, si las hubo.

Un Procedimiento para fundir Moldes con Mayor Economía

Atlantic City, Nueva Jersey, 17. Recientemente fué realizada en esta ciudad una demostración de un nuevo procedimiento más económico para fundir moldes, que ha sido desarrollado en Europa y perfeccionado en los Estados Unidos.

Esta nueva técnica ya es conocida por el nombre de "Moldura de casco". Para hacer un molde de estos se vierte una arena resinosa adhesiva, preparada a base de ácido carbólico o fénico, sobre un patrón de metal, que previamente ha sido lubrificado y calentado. Ese patrón puede ser de hierro fundido, acero o aluminio. El casco resultante, que se parece a un molde de los empleados en la cocina para la elaboración de pasteles o tortas, es sacado después del horno eléctrico o de gas.

Dos de los cascos son adosados uno al otro, y luego se vierte el metal líquido por una abertura de su parte superior. Al endurecerse el metal caliente, asumiendo la forma del patrón, disuelve el molde del casco.

Mediante este nuevo procedimiento, es posible fundir moldes de casco a razón de uno cada treinta segundos, lo cual, como se comprenderá, permite que el método resulte fácilmente adaptable a la producción en masa.

Con este método ya perfeccionado, se obtiene un mayor rendimiento por tonelada de metal vaciado y la pérdida de metal es proporcionalmente menor. Las resinas reducen la cantidad de arena que se necesita, en un 90 a un 95 por ciento. Las superficies son más lisas y las dimensiones más exactas, por lo cual se requiere un empleo menor de las máquinas para perfeccionar los moldes fundidos.

Si bien la moldura de casco ha reemplazado a otros métodos que resultaban más costosos, para la fundición de muchos productos, hasta el momento puede adaptarse solamente a ciertos metales, y tiene un límite de peso por fundición de unos 90 kilogramos.

El procedimiento es empleado ahora en los Estados Unidos para la fabricación de ciertas piezas de automóvil, fundiciones ferroviarias, cañerías, herramientas, bombas para agua, y otros artículos mecánicos.

Una entrevista de Ridgway y R. Mayer

París, 17 (UP).— El general Natthew B. Ridgway, Supremo Comandante de las Fuerzas Aliadas, visitó esta noche al primer ministro René Mayer, pocas horas después de que el gabinete francés acordó unánimemente reducir en 36.000.000 de francos La reunión entre Mayer y Ridgway había sido concertada con los gastos de defensa en 1953, anterioridad a la decisión del gabinete. Se cree, sin embargo, que el principal propósito del general Ridgway fué aclarar la actitud del nuevo gobierno francés hacia la mancomunidad europea para la defensa. Mayer sostiene que la reducción en gastos de defensa es una medida temporal indispensable para que Francia pueda hacer frente a los asuntos económicos durante el primer trimestre del presente año.

No se ratificará aún al nuevo Strio. de Defensa de E.U.

Wáshington, 17 (UP).— Los dirigentes del senado abandonaron sus esfuerzos para ratificar el nombramiento de Charles E. Wilson como Secretario de Defensa y accedieron a su pedido de que se le permita "aclarar a la comisión" de las fuerzas armadas de esa alta Cámara la declaración que prestó ante ella en días pasados. La Comisión escuchará a Wilson el miércoles próximo. El presidente de la Comisión, Leverut Saltonstall, informó que Wilson comunicó desde Nueva York que desea "aclarar" las partes de su declaración sobre el papel que desempeñará en la negociación de contratos para la defensa en general con la General Motors Corporation, empresa de la que era presidente hasta hace poco y de la cual posee acciones por valor de 250,000 dólares. La decisión de volver a escuchar a Wilson elimina la posibilidad de que todos los miembros del futuro gabinete de Eisenhower presten juramento el martes próximo, día de la trasmisión del mando presidencial.

Chocaron 2 trenes en Fleming, E.U.

Fleming, Georgia, 17 (UP).— El tren aerodinámico de lujo "Miamian", de la línea de la costa del Atlántico, se precipitó hoy en esta localidad sobre la parte trasera de otro tren de carga que estaba detenido. A consecuencia del choque el primero de los convoyes quedó envuelto en llamas, pero afortunadamente no costó una sola vida. Resultaron heridos cuatro pasajeros y tres obreros ferroviarios. El maquinista y el fogonero se hallan en estado de suma gravedad.

Nueva ruta aérea de la "Air France"

París, 17 (UP).— El avión que hizo el primer vuelo de la "Air France" de París a Caracas y Bogotá llegó en su viaje de regreso al aeropuerto de Orly a las 8.30 horas de la noche, conduciendo a bordo a delegaciones venezolanas y colombianas. El "Costellation" plateado que aspira a realizar un viaje de París a Bogotá en 24 horas o sea 9 horas más rápido que cualquier otro aparato de otra compañía de la misma ruta, aterrizó 40 minutos después de la hora anunciada para su llegada, a consecuencia del mal tiempo.

"Los Fusilamientos del 20 de Noviembre de 1944 y el Movimiento Nacionalista Revolucionario

Por ARMANDO ARCE

En todas las librerías del país. Bs. 30,— el ejemplar,

PROPIEDADES

VENDEMOS

EN AVENIDA ARCE.— Suntuoso chalet residencial moderno 1.700 m2. bellos jardines, dos frentes, un cómodo departamento. Precio oportuno.

EN LA Av. ARCE.— Tres fantásticos lotes de terreno, planos, bien orientados, área: 550, 430 y 400 metros cuadrados. Precios especiales.

EN LA Av. 6 DE AGOSTO.— Dos regios y confortables chalets residenciales modernos, un departamento toda comodidad. Precios razonables.

EN Av. 16 DE JULIO.— Continuación, soberbia casa-habitación dotada varios pisos, diez departamentos, entregamos también en ella departamento lujoso, amplio en antícresis.

EN Av. SANCHEZ LIMA.— Región Plaza Abaroa chalet residencial moderno con un departamento, jardín, garage, etc. Bs. 2.800.000.— Reconoce deuda.

EN SAN PEDRO.— Elegante y moderna casa-habitación con dos buenos departamentos, persianas, dependencia. — Precio moderado.

EN SOPOCACHI.— Varios chalets residenciales modernos y casas de renta, con uno, dos, tres y más departamentos, todos de excelente renta, para satisfacer todo gusto y todo bolsillo. Aproveche.

EN SOPOCACHI.— Mismo Parque Infantil dos frentes, vendemos hermosísimo lote de terreno 400 metros planos, magníficamente orientado. Precio oportuno.

EN MIRAFLORES.— Varios chalets residenciales como también casas de renta.

EN COCHABAMBA.— Vendemos fantástico lote de 3.000 m2. planos, tres frentes próximo Gran Hotel Cochabamba. Por Bs. 1.000 el metro. Ganga.

COMPRAMOS

Tenemos órdenes de compra inmediata pagando al contado el mejor precio de chalets residenciales y de renta, en distintas zonas, pero con preferencia en Sopocachi o Avenidas adyacentes, Miraflores y San Pedro. Háganos sus ofertas sin demora.

DINERO.— Solicitamos y ofrecemos en préstamo con garantía hipotecaria.

EN ANTICRESIS.— Deseamos varios departamentos y casas en distintas zonas para satisfacer insistentes solicitudes de familias honorables.

SEÑOR PROPIETARIO... SEÑOR CAPITALISTA... confíe sus negocios a esta firma de cimentado, sólido y reconocido prestigio.

L. ALVAREZ HERRERA — POTOSI 341
TELEFONO 2855 — CASILLA 2398.

Máxima rapidez... Mínima comisión... Seriedad y **RESERVA ABSOLUTA.**

LA DIRECCION GENERAL DE LA RENTA

AVISA, a los contribuyentes en general, que la presentación de solicitudes de prórrogas para balances debe formularse en el PAPEL SELLADO correspondiente, prohibiéndose el reintegro, las solicitudes que no cumplan con esta instrucción serán rechazadas.

DIRECCION GENERAL DE LA RENTA.

Hugo Moreno Córdova, Director General de la Renta.

BOTICA Y DROGUERIA BOLIVIANA

Atendida por sus nuevos propietarios Dr. Carlos Valverde Barbery y Mario Soria Torres.

Se atenderá al público con la mayor dedicación y esmero.

La Botica Boliviana, uno de los más antiguos y acreditados establecimientos de farmacia de La Paz, atenderá todos los pedidos, sin excepción, tanto de la ciudad como del interior de la República.

Está bajo la Regencia del Dr. Carlos Valverde B., Químico-Farmacéutico y Bromatólogo, titulado en Río de Janeiro.

DOS LOTES EN VENTA

En el barrio de Miraflores, a una cuadra de la Avenida Saavedra, al lado del Stadium Andrade, se vende dos hermosos lotes, uno de 270 metros cuadrados y otro de 160, con planos aprobados por la Municipalidad.

REFERENCIAS: Calle Yanacocha 368, pieza 19 altos, — Teléfonos 4703 o 2689.

Se Busca Terreno

En alquiler preferible con jardín y casa en Obrajes o Miraflores.

Llamar al teléfono 5562 o Casilla 1432

Transcontinental Limitada Bolivia

SE COMPLACE EN COMUNICAR A SU DISTINGUIDA CLIENTELA QUE ATENDERA EN LOS SIGUIENTES TELEFONOS:

Pasajes Aéreos, Marítimos y Terrestres, 3928 y 5991

Transportes Carga y Encomiendas, 3469

TRANSCONTINENTAL

EL DIARIO

Director: JOSE CARRASCO JIMENEZ

Régimen impositivo

Una disposición gubernativa ha dado a conocer a la opinión pública la nueva nomenclatura y elevación de impuestos Es de suponer que ello se debe a un serio y concienzudo estudio de la materia.

Empero, no es atribución del Poder Ejecutivo dictar leyes impositivas. El actual gobierno que rige los destinos nacionales es de régimen constitucional, por propia declaración, debiendo en consecuencia sometimiento a la ley en sus actos. Esto, en cuanto al orden legal y a su fuerza obligatoria. El imperio legal es fundamento esencial para la vida de las naciones y en las relaciones de gobernantes y gobernados.

En cuanto a los efectos económicos, seguramente no serán de buenos resultados, porque la elevación de impuestos en momento de crisis aguda, es un factor negativo que empeora las condiciones financieras de los contribuyentes.

En momentos como las que afronta actualmente el país no es el aumento de medios impositivos el camino mejor hacia el bienestar, ni siquiera a normalizar una situación de equilibrio económico. El mal proviene del derroche en los gastos públicos y que actúa como una pesada herencia de anteriores gobiernos. Lo natural y conveniente sería una política de austeridad y ahorro del Presupuesto General de la nación.

Otro de los importantes factores para salvaguardar la economía nacional y evitar la crisis, procurar el auge y enriquecimiento público es el trabajo y la producción en todas las actividades, lo que desgraciadamente no ocurre. Mal puede aliviar y menos remediar la falta de producción y trabajo el desmesurado aumento de impuestos. Ello significa, precisamente, gravar y restar utilidades al trabajo individual, en vez de alentarlo y garantizarlo con un régimen de mayor amplitud y liberalidad para sus actividades.

Las leyes impositivas que nos rigen son suficientes para cubrir las necesidades económicas y financieras de la nación. Lo que ocurre es que un porcentaje considerable de la ciudadanía elude el pago de impuestos. En consecuencia, los Poderes Públicos en vez de gravar y llevar el malestar económico a los contribuyentes que cumplen sus pagos, deberían dictar disposiciones eficaces para evitar el incumplimiento. Es de sentido común esta medida que seguramente produciría al Erario mayores ingresos que los que se podrá recaudar con el actual e ilegal aumento de impuestos. Unir esta medida a la supresión de gastos suntuarios e innecesarios, resolvería con creces la situación aflictiva de ingresos para el Erario Nacional.

Cuando en situaciones de honda crisis se toman medidas inconducentes, el mal se ahonda y las dificultades, de vida se convierten en peligroso conflicto nacional.

Es de extrañar que los economistas de alta escuela y de grandes conocimientos del actual régimen, hayan caído en error en una cuestión de suyo elemental y fácil, aunque sí de difícil realización. Parece pues que, nadie quiere someterse en la Administración Pública, a. ahorro y al régimen austero en el manejo de la cosa pública.

TERMINO PARA PRESTAR DECLARACIONES JURADAS SOBRE LOS BIENES RUSTICOS

La parte dispositiva del Decreto que señala el término de 120 días para que los propietarios presten declaración jurada del valor estimativo de sus propiedades dice así:

Artículo 1o.— Mientras se practique la nueva catastración de las propiedades rústicas por el Instituto Geográfico Militar, de acuerdo con el Decreto Supremo de 20 de octubre de 1951, todos los propietarios están obligados, en el término de 120 días de la fecha a presentar a la Administración de la Renta de su respectivo distrito una declaración jurada del valor estimativo de sus propiedades, el mismo que será considerado como valor catastral, siempre que no sea inferior al quíntuplo del valor catastral vigente. Si lo fuera, se considerará el quíntuplo o el que, previa inspección, fije la oficina avaluadora.

Artículo 2o.— Los propietarios que no cumplieran con tal obligación en el término señalado por el artículo anterior, serán pasibles de una multa de— 1.000 a 10.000 bolivianos. Sin perjuicio, el Estado apreciará de oficio,, el valor de la propiedad.

Artículo 3o.— En casos de expropiación, por causa de necesidad y utilidad públicas, el Estado pagará por la propiedad expropiada el valor declarado conforme al artículo 1o. del presente Decreto o el quíntuplo del valor catastral vigente.

Artículo 4o.— Las avaluaciones por mejoras introducidas en la propiedad rústica después de las efectuadas de acuerdo a los artículos 1o. y 2o. del presente Decreto, podrán ser modificados en cualquier momento, previa solicitud a la correspondiente Administración de la Renta, salvo el caso de que se hubiere iniciado un proceso de expropiación.

Artículo 5o.— Las Administraciones de la Renta podrán comisionar a las Subadministraciones y Colecturías para verificar la exactitud de las declaraciones estimativas presentadas por los propietarios.

Artículo 6o.— Las Administraciones proporcionarán formularios impresos sin valor, para las declaraciones juradas y harán llegar a todos los distritos hasta donde alcance su jurisdicción, las informaciones que facilitan al contribuyente el cumplimiento de las disposiciones del presente Decreto.

Artículo 7o.— Las Prefecturas del Departamento y demás autoridades políticas presentarán toda colaboración que requieran las Administraciones de la Renta.

Artículo 8o.— Quedan derogadas todas las disposiciones contrarias al presente Decreto.

El señor Ministro de Estado en Despacho de Hacienda y Estadística queda encargado de la ejecución y cumplimiento del presente Decreto.

Dado en el Palacio de Gobierno de la ciudad de La Paz, a los 16 días del mes de enero de mil novecientos cincuenta y tres años.

(Fdo.) Víctor Paz Estenssoro, Federico Gutiérrez Granier, etc".

CARTAS AL DIRECTOR

DECLARACIONES DE UN EX-MANDATARIO

La Paz, 18 de enero de 1953.
Señor Director de EL DIARIO
Dn. José Carrasco Jiménez,
Ciudad.

Señor Director y distinguido amigo:

Ruego a Ud. publicar estas líneas.

El doctor Enrique Hertzog, que ha debido incurrir en errores, como todo ser humano, ha sido — cierta campaña innoble desatada en su contra nos brinda la oportunidad de decirlo—, uno de los presidente más honrados, más demócratas y más magnánimos de Bolivia. En el llano, estando fuera, como ahora, o dentro del territorio patrio, como en épocas pasadas, ha sido y es un patriota de verdad, siempre vigilante por la suerte del país y por la vida de sus habitantes. Cualidades de mandatario o de simple ciudadano que evidencian en todo tiempo su nobleza de espíritu y su entereza cívica auténticas; que están en la conciencia sana del pueblo boliviano y en la de los pueblos demócratas de las Américas, y que, sin duda alguna, le ponen a cubierto de las expresiones del odio y de la pasión insana. Al aludir a tal campaña perversa no me refiero, por supuesto, al elevado comentario que hace EL DIARIO en su número de 17 del actual sobre las declaraciones del Dr. Hertzog con motivo de los apresamientos del día 13, y cuyos términos, discrepantes con lo dicho por el ex—gobernante, enaltecen el prestigio del periódico de su digna dirección.

Renuevo a Ud., en esta oportunidad, mis respetos y especial consideración personal.

Desiderio M. Rivera.

NOTAS POLITICAS

PROTESTA POR UNA DESIGNACION DIPLOMATICA

Dirigentes universitarios de nuestra ciudad elevarán a conocimiento de la Central Obrera Boliviana una formal protesta pidiendo que la entidad de los trabajadores se pronuncie sobre la designación que como Embajador ante la Santa Sede se ha hecho en favor del señor Alfredo Galindo Quiroga a invitación expresa del Canciller, señor Walter Guevara Arze.

Los universitarios pedirán que el señor Galindo permanezca en Bolivia para someterse a un Tribunal de Honor a fin de aclarar sus denuncias contra universitarios paceños así como para informar sobre su conducta en la guerra civil.

Tenemos conocimiento también que el señor Galindo pedirá que los universitarios paceños y especialmente el dirigente Mario Guzmán Galarza, aclaren su participación en la guerra civil, ya que éste último fué el creador del batallón "San Andrés".

Los Cancilleres de Bolivia y Chile se Reunirán en Arica

A fines de la presente semana se reunirán en Arica los Ministros de Relaciones Exteriores de Bolivia y Chile con objeto de solucionar las dificultades presentadas a raíz del arraigo de mercaderías que decretó un juez chileno y cuyo envío a nuestro país se facilitó en los últimos tres días por medio de transportes aéreos bolivianos.

LA INFORMACION

La agencia noticiosa que atiende el servicio de cables de EL DIARIO, nos ha remitido el siguiente despacho:

"**Santiago de Chile**, 18 (U.P.).— **Fuentes autorizadas hacen saber que los Cancilleres de Bolivia y Chile se reunirán a fines de la presente semana en Arica para conferenciar sobre problemas comunes de ambos países y a la vez solucionar las dificultades presentadas últimamente sobre las mercaderías y productos bolivianos que tienen tránsito libre por los puertos de Arica y Antofagasta, de acuerdo al Tratado de Paz y Amistad suscrito el año 1904.**

Como se recordará, últimamente las compañías estañíferas bolivianas nacionalizadas, pertenecientes a Aramayo y Patiño, interpusieron recursos judiciales sobre las mercaderías adquiridas por esas compañías en tránsito para Bolivia por los puertos de Antofagasta y Arica, deteniéndose momentáneamente por orden de un juez de Antofagasta. Sin embargo el gobierno chileno basándose en el tratado que tiene suscrito con Bolivia y que data de 1904 ordenó el paso de las mercaderías. Asimismo facilitó el envío de las mercaderías por medio de transportes aéreos de Bolivia que anteayer y ayer han realizado varios vuelos.

SE HACEN RECOMENDACIONES PARA ENCARAR EL PROBLEMA AGRARIO DE NUESTRA NACION

Con la concurrencia del Directorio del Instituto Indigenista Boliviano, se efectuó ayer la relación del informe de la cuarta comisión del Primer Seminario de Educación Fundamental, que se realiza en el Ministerio de Asuntos Campesinos, sobre finalidad y objetivos.

AMPLIA RELACION

El Director del Instituto Indigenista Boliviano, hizo una amplia relación de los fines que persigue la repartición técnica de su cargo, en base al Decreto Supremo del 22 de mayo del pasado año. Posteriormente se realizó un amplio cambio de ideas, el seminario acordó aprobar recomendaciones como fines y objetivos del Instituto Indigenista Boliviano.

LAS RECOMENDACIONES

Dice así:

a) El Departamento de Estudios Socio-Económicos encara el problema agrario, vinculado con la sociedad y economía en base a estudios exhaustivos de la feudalidad económica.

b) De las recomendaciones fundamentales sobre el régimen jurídico de la tierra y el hombre que la explota considerado en acción viva.

c) Señala la ubicación del individuo campesino en la tierra, para educarlo y recomienda disposiciones tendiente a unirlo en colonias o unidades agrícolas.

d) El Departamento de Investigaciones Antropológicas, prepara las encuestas sobre las características étnicas de Bolivia y el biotipo humano, punto de referencia de los estudios socio-económico.

e) Estudiar los caracteres de la comunidad y las posibilidades de trabajo y de vida social y las condiciones de vida en el hogar.

13 PROPUESTAS FUERON PRESENTADAS PARA LA INSTALACION DE INGENIOS AZUCAREROS

A la convocatoria del Ministerio de Economía Nacional para la instalación de un ingenio azucarero en Santa Cruz, se han presentado hasta el viernes 16 a horas 18, 13 propuestas, las que serán consideradas próximamente.

La recepción de propuestas, que venció el viernes 16 del presente, la calificación de las mismas así como la ejecución de los trabajos ha sido encomendada a la Corporación Boliviana de Fomento.

TRECE PROPUESTAS

Como tenemos dicho, se ha presentado 13 propuestas correspondientes a las siguientes agencias y representaciones en Bolivia de diversos consorcios europeos y americanos:

Carlos Eckhardt, McDonald y Co. (Bolivia) S.A., Oriental Eximport Ltda., Palacios y Cía., Martín y Co. S. en C., Gumucio y Cía. Ltda., de Prado y Co. Ltda., Mateo Cuturic, International Importing and Exporting Co. S. A., Sociedad General de Comercio S.A., de Chile, Sociedad Importadora del Pacífico Ltda., de Chile, Ernesto Taeschler, Dym y Cía.

APERTURA DE PROPUESTAS

La apertura de propuestas se realizará en una ceremonia especial con la presencia del Ministro de Economía Nacional, señor Augusto Cuadros, del Presidente de la Corporación Boliviana de Fomento y personeros de la prensa la calificación de las mismas estará a cargo de los técnicos especialmente contratados, mediante el sistema de ayuda técnica de las Naciones Unidas, por la Corporación Boliviana de Fomento.

Mañana Sesionará el Consejo de Ministros

El Consejo de Ministros, como de costumbre, sesionará a partir de las 19 horas de mañana. En esta oportunidad —según declaró a nuestros redactores el Ministro de Asuntos Campesinos— se volverá a considerar el proyecto de decreto mediante el cual se forma una comisión encargada del estudio de la reforma agraria.

Conforme anunciamos, el Poder Ejecutivo ha adelantado considerablemente el estudio de este asunto. Mañana se estudiarán algunos puntos en discrepancia y, seguramente, será aprobado el decreto en esta reunión.

AUMENTO DE HABERES

Por su parte el Ministro de Hacienda y Estadística, anunció que es muy posible que en esta reunión se estudie las posibilidades que existen para hacer un reajuste de haberes a los empleados de la Administración Pública que de acuerdo a la promesa del Gobierno, debe efectuarse a partir del presente mes

Designación del Nuevo Prefecto de Santa Cruz

En esferas oficiales se nos hizo saber que en el curso de la presente semana será designado el nuevo Prefecto de Santa Cruz, ya que el actual, señor Alcibiades Velarde, ha formulado renuncia irrevocable de esas funciones a petición de sus partidarios.

Se han recido muchos pedidos para que la designación recaiga en persona de méritos y que pueda, con su prestigio, mantener la unidad del MNR en Santa Cruz.

ASOCIACION DE PRENSA TECNICA

Ha quedado constituída la Asociación de la Prensa Técnica, que agrupa a los editores y redactores de revistas de carácter técnico. Se formó una Junta Directiva "ad-hoc" y una Comisión redactora de los estatutos correspondientes.

La nueva asociación pedirá su afiliación a la similar de Prensa Técnica Argentina y a la Federación Internacional de la Prensa Técnica y Periodística de París.

La directiva "ad-hoc" quedó formada así: doctor Federico Glocksmann, presidente; Rodolfo Salamanca Lafuente, Vicepresidente; Luis Adolfo Siles Salinas, vocal; Víctor Sánchez Meneses, secretario; Augusto Valdivia Altamirano, tesorero; Armando Ayala Fienfo, Jorge Arce Salazar, y Alberto Ayala C. comisionados para la redacción de los estatutos.

CITACIONES

"LIGA DE DEFENSA DE MENORES"

Se cita con carácter de urgencia a los miembros de la "Liga de Defensa de Menores", a la reunión que se llevará a cabo el día de hoy lunes, a horas 18, en el local del Instituto de Legislación de Menores. Piso 13º de la Universidad.

La Secretaría.

Hojas al Viento

Los Noctámbulos

LOS periodistas tenemos la vida al revés; velamos mientras los demás duermen; descansamos en tanto que los otros trabajan. No es raro que el madrugador malhumorado, que se levanta medio dormido para ir a su oficina, nos envidie el sueño de la mañana, sin reconocernos el trabajo nocturno. Parece increíble la cantidad de contemporáneos que aún creen que la noche se hizo para descansar (prejuicio medieval) o bien para divertirse o delinquir (prejuicio romántico). Los que tenemos intimidad con ella no podemos mencionarla ante cierta gente sin advertir una muda censura o cierta sonrisa maliciosa: es como si estuviésemos denunciando un sospechoso trato con la Celestina o con la Viuda Alegre.

Como a muchas mujeres, a la noche se la calumnia por ignorancia. Todos hablan de ella y muy pocos la conocen. Los timoratos cierran ojos y oídos mientras hacen la señal de la cruz o manotean escandalizados: "No me hable de ella, por favor. ¿Qué se puede esperar de una señora que sale después de acostarse el sol?" Y unos cuantos mozalbetes imberbes, petulantes, contribuyen a su descrédito contando imaginarias aventuras y presumiendo de favores nunca recibidos.

La noche es discreta, laboriosa, resignada y triste. Porque la conozco desde hace mucho tiempo me he propuesto hacer este reportaje de un día de su vida.

La esperé un sábado en la tarde en una esquina solitaria, junto a un farol que también la aguardaba nostálgico de sombras y mariposas deslumbradas.

Ella llegó muy lenta, perezosa, con una especie de cansancio previo y aire de penitente resignada.

—"Perdona —susurró—. Los días de lluvia suelo venir un poco más deprisa. Me gusta la lluvia cuando limpia las calles de basuras y de borrachos...

Y comenzamos a caminar juntos, en silencio. Ladró un perro tras una verja. Y todos los perros del contorno se pusieron a ladrar y aullar desesperadamente. Una pareja, furtivamente amorosa, se escabulló en las sombras de una callejuela. Más allá, un hombre ebrio, golpeaba la puerta de su casa con una piedra...

Vimos, calle por calle, todo lo que vive en las horas de luna: las tejeras, como miniaturas de infierno, donde los hombres sudan al alcance de la escarcha; las tahonas tibias y olorosas a leña y pan caliente; telares servidos por mujeres que tejen como arañas... Escuchamos el ruido acompasado de las linotipos de los diarios y el de las máquinas de coser de las costureras con apremios. Junto a la ventana de un estudiante que preparaba sus exámenes, una voz aguardentosa lanzaba literalmente al viento un discurso político— económico — social...

Fuimos a un barrio de tabernas donde los compases de un tango o de un bolero se espesaban con el humo y vahos de cerveza. Unas pocas parejas bailaban gravemente sobre el piso de tierra; ellas con aire de heroínas de película fulastre; ellos mirando torvos y recelosos a los mirones de las mesas, donde el ciego del Lazarrillo pasaba el sombrero pedigüeño con una sonrisa servil y cínica... En la calle mal alumbrada, una mujer con el rostro ensangrentado increpaba a su dueño que discutía con la pareja de vigilancia.

Al entrar a una "boite" — sangre de neón en el piso de asfalto— los ocupantes de las primeras mesas me miraron curiosos, como olfateando una imprecisa presencia femenina a mi lado. Desilusionados me volvieron la espalda. Había dos mesas adornadas con mujeres, en medio de un lleno de sombríos bebedores de whisky.

Cuando sonó la orquesta diez paladines partieron a la vez, desde distintos puntos de la palestra, en demanda de las cuatro únicas damas. Los que llegaron primero pidieron permiso a los varones que las acompañaban y las arrebataron hacia la pista, mientras los fracasados regresaban cabizbajos a sus respectivos sitios.

Se discutía de política al son de una zamba brasileña. Un jovencito despeinado, pálido y baboso forcejeaba por desprenderse de los amigos que le sujetaban. Enfurecido, no se sabe con quién, repetía a cada sacudida: "No me da la gana ¡No me dá la gana!"... Cuidando los abrigos de sus mujeres, los abandonados se aburrían fumando y disimulaban su incomodidad mirando atentamente las lámparas del techo...

A cada nueva pieza de la orquesta se repetía la escena del rapto. Turnábanse los raptores osados, mientras los nuevos sabinos se limitaban a conceder una venia cada vez más desmayada.

No supe cómo comenzó la cosa: quizá se había soltado aquél jovencito enfurecido a quien "no le daba la gana": acaso uno de los que habían llevado mujer quiso aprovechar por lo menos una pieza. Rodaron las sillas por el suelo y volaron las botellas por los aires. Gritaban las féminas. Vi a un joven, subido en una mesa, que pateaba cabezas como pelotas de futbol... Cuando salíamos huyendo prudentemente un mozo corría tras un parroquiano fugitivo: "Señor..... Señor..."

Cantaba un gallo desde una azotea. Los árboles de la avenida hervían de gorriones que se desperezaban cantando...

—Es mi hora — bisbeó la noche. Y me mostró una franja rosada sobre los cerros del Oriente.

Se fue retirando por el lado opuesto, como perseguida por la luz. A medida que ascendía por el declive de la montaña, iba recogiendo su largo manto negro, quemado de colillas y manchado de cerveza. Yo sentí que el aire nuevo y fresco me lastimaba en los pulmones de noctámbulo.

LUCANOR.

CUADROS DE UNA EXPOSICION

"Qué descansada vida..."

La soledad, amigo lector, ejerce cierta atracción sobre ciertas personas. La soledad es como una especie de sedante para algunas vidas agitadas por la zozobra, las esperanzas y las preocupaciones del trabajo dura y paciente de todos los días. Es cierto que hay almas que se refugian en el amor y en sus ternuras encuentran consuelo y aliento. Pero muchas otras buscan en la soledad, en un rincón apartado del mundo donde no llegan las palabras vulgares y los ajetreos materiales, un retiro seguro para sacudirse de todo lo que agobia y de todo lo que cansa.

La soledad libera el alma de esa especie de tortura que produce el continuo contacto con las cosas del mundo. "Qué descansada vida, — la del que huye del mundanal ruído — y sigue la escondida senda por donde han ido, — los pocos sabios que en el mundo han sido", suspira Fray Luis de León al recordar los claros arroyuelos y los verdes encinares que formaron el escenario de sus días solitarios.

La soledad agudizaba el espíritu del buen fraile y despertaba su amor por la Naturaleza. Garcilaso de la Vega también solía buscar esa especie de fuga del mundanal ruído para pasear muy despacio entre robles y pinos altos y saborear el gusto de las cosas humildes y eternas que encierra la Naturaleza. Y como Fray Luis de León y Garcilaso de la Vega todas las almas solitarias gustan de contemplar con ojos apacibles el verde esmaltado de los campos con sus eternos secretos.

En la soledad el alma adquiere un agudo sentido de la contemplación. Contempla los rayos del sol y contempla el pálido reflejo de la luna; quédase extática ante la noche y sueña con mundos de milagro, con la magia del canto de los grillos que rompen el silencio vesperal. Bienaventurada y buena se siente el alma frente a la soledad, en su huída del mundanal ruído, en la dulce soledad que la aparta de la soberbia de los grandes señores y la inconsecuencia de los aduladores.

REA.

AGRICULTURA

A MISIONES RELIGIOSAS SE HIZO ENTREGA DE TIERRAS CON OBJETO DE COLONIZARLAS

El Ministerio de Agricultura ha concedido al Padre Roberto Cadé, en representación de la Comunidad de los Padres Redentoristas de esta ciudad, quinientas hectáreas de tierras fiscales con el nombre de "CANDELARIA" situadas en el cantón Rurrenabaque, provincia Ballivián del Departamento del Beni, en calidad de ocupación provisional, y para fines de colonización.

Con los mismos fines, y en calidad también de ocupación provisional, se ha otorgado a la "Nueva Misión de Tribus" (New Tribes Mission), con el nombre de "TOBITE", la extensión superficial de 2.500 hectáreas de tierras fiscales situadas en el cantón San Juan, Provincia Chiquitos, del Departamento de Santa Cruz.

En ambos casos, el término de la ocupación será de cinco años improrrogables, debiendo los concesionarios instalar, por su cuenta y riesgo, un colono, por cada 50 hectáreas. Si dentro del tiempo de un año, a contar de la fecha en que se expida la Resolución, los ocupantes no hubieran instalado las familias en la proporción anterior, la concesión caducará ipso-facto y las tierras serán revertidas al dominio del Estado, quedando libres para ser concedidas a otros solicitantes.

INSPECCION SANITARIO-VEGETAL A LURIBAY Y SAPAHAQUI

El Ministerio de Agricultura ha destacado en comisión al señor Raúl Pérez Alcalá, Jefe del Departamento de Sanidad Vegetal, y el señor Fernando Miranda Aliaga, Entomólogo del mismo Departamento, para que viajen a las regiones de Luribay y Sapahaqui, con objeto de estudiar la dispersión geográfica e intensidad del ataque de la mosca de la fruta.

CONCESION DE CAMIONES PARA TRABAJOS AGRICOLAS

De acuerdo con una Resolución adoptada por el doctor Germán Vera Tapia, Ministro de Agricultura, por la cual se dispone una investigación formal del uso que se está dando tanto a la maquinaria agrícola como a los camiones para ser empleados en trabajos del campo, concedidos ya por el Ministerio, se ha ordenado a la firma SACI, la entrega de camiones a los siguientes señores: Juan Carlos Velarde, Ovidio Barbery Ibáñez, Salatiel Suárez y Oscar Chávez, después que estos han comprobado necesitar de dichos vehículos motorizados para su empleo en faenas agrícolas.

Dichos camiones constituyen el saldo de un cupo de 10 unidades que hace algún tiempo fueron adjudicadas al Ministerio de Agricultura, para su distribución entre agricultores del país.

EE. UU. ASIGNO 1.308.406 DOLARES PARA LAS OPERACIONES DEL PUNTO 4º EN BOLIVIA

ANIVERSARIO DEL PROGRAMA DE AYUDA DE LA UNION

Los pueblos libres del mundo se han asociado para crear mejores condiciones de vida en las regiones menos desarrolladas y trabajan en concierto para combatir el hambre, las enfermedades y el analfabetismo buscando medios de aumentar la producción de víveres, sanear, educar y explotar metódicamente las riquezas naturales.

Con el plan de colaboración técnica que se conoce con el nombre de Punto 4, los Estados Unidos comparten sus vastos conocimientos con los pueblos de muchos países que aspiran a una vida mejor. Así los técnicos de los Estados Unidos ayudan a aquellos que desean ayudarse a sí mismos.

Esta forma de compartir pericia se la conoce con dicho nombre desde que el Presidente Truman, en su discurso inaugural del 20 de enero de 1949, lo anunció como elemento esencial de la política exterior de la Unión.

En el mencionado discurso, el Presidente Truman enunció cuatro aspectos principales de la política exterior de su país. Los primeros tres fueron: apoyo a las Naciones Unidas, prosecusión de planes para la rehabilitación económica del mundo y ayuda a todos los pueblos libres para prevenir la agresión.

Respecto al Punto 4 dijo: "Tenemos que emprender un nuevo y osado plan tendiente a que los beneficios de nuestro adelanto científico o industrial sean de alcance general para el progreso de las regiones menos desarrolladas — tenemos que poner al alcance de los pueblos amantes de la libertad los beneficios de nuestros vastos conocimientos a fin de ayudarles a realizar sus aspiraciones de vida mejor".

El Plan del Punto 4 se lleva a cabo por conducto de la Administración de Cooperación Técnica de la Secretaría de Estado, con la cual colaboran otras dependencias oficiales. La labor se ejecuta conforme a convenios de participación con los países que solicitan esta clase de ayuda. En ciertos casos se prosiguen planes iniciados hace muchos años para ayudar a otros países.

Al aproximarse el aniversario del plan, el 20 de enero, centenares de obras se llevan a cabo en 35 países de Asia, Africa y la América Latina, en los cuales trabajan 1.400 técnicos estadounidenses con millares de especialistas de los propios países, esforzándose todos en proporcionar una vida mejor a muchos miles de millones de personas.

Los técnicos de los Estados Unidos van únicamente donde se solicitan sus servicios. Cada proyecto es estudiado conjuntamente entre el país que solicita la ayuda y los Estados Unidos. Este último país colabora también en los planes de ayuda técnica de las Naciones Unidas y sus organismos como parte del plan general del Punto 4.

En septiembre del pasado año, el Secretario de Estado Dean Acheson, manifestó que el Punto 4 está "dando resultados sólidos y visibles en términos de cosechas mejores, agua potable más pura, más servicios de sanidad, más escuelas y maestros y muchos indicios de iniciativa propia en numerosas aldeas — más de 1.200 técnicos americanos de variado orden se han unido a más de 13.000 técnicos extranjeros paar atacar el hambre, la miseria y las enfermedades. Cada proyecto se funda en la colaboración libremente solicitada y libremente concedida".

Cada año unos mil especialistas extranjeros viajan a los Estados Unidos o a centros de enseñanza más próximos a sus países para aprender técnicas avanzadas que no se enseñan en sus escuelas nacionales. A su regreso a la patria enseñan a otros las lecciones aprendidas, tan importantes para el desarrollo del país. Esta forma de encadenamiento para diseminar conocimientos constituye uno de los elementos más poderosos del Punto 4.

Pasa a la Pág. 8.—

Progresa la Industria Gráfica Nacional

Han llegado a nuestra redacción dos almanaques de "La Papelera S. A." y de la Droguería "Inti S. A.", con hermosas vistas en colores del Lago Titicaca y de la Cordillera Real respectivamente. La edición e impresión de los mencionados almanaques han sido hechos en los talleres de "La Papelera S. A." de esta ciudad.

La reproducción de tales paisajes en colores es novedoso en nuestro país, ya que representan un adelanto notable de la industria gráfica nacional, pues esta clase de trabajos, hasta ahora, son poco comunes en Sud América.

NOTA DE REDACCION

El artículo publicado en nuestro suplemento de Artes y Letras, aparecido ayer domingo, 18 de enero y titulado "Crónica de la Facultad de Medicina", firmado por el señor Pauletich, pertenece a nuestro antiguo colaborador, Dr. Luis F. Piérola Machicado.

LA LLUVIA DE AYER CAUSO SERIOS DAÑOS Y PUSO EN PELIGRO A NUMEROSAS PERSONAS

La fuerte lluvia que se desencadenó desde las primeras horas de la tarde de ayer, ha causado numerosos daños en diferentes zonas de la ciudad y, por otra parte, puso en peligro la vida de varias personas.

DEPARTAMENTOS INUNDADOS

Causó seria alarma la inundación que tuvo lugar en dos departamentos recientemente construídos en la casa No. 183 de la Avenida Saavedra (Miraflores). De acuerdo a las informaciones proporcionadas por los dueños de casa y autoridades policiatias, se sabe que debido a una obstrucción de la cañería de desague, el agua ingresó a los departamentos habitados por las familias de los señores Antonio Cortez y Ascencio Zubieta. Prontamente las habitaciones fueron inundadas y sus dueños estuvieron a punto de perecer cuando hacían esfuerzos para salvar algunos de sus muebles. Muchos de ellos salieron en última instancia a nado. El agua llegó casi hasta la altura de los techos, destruyendo la mayoría de los muebles y existencia y solo pudieron salvarse aquellos que resisten la acción del agua. Felizmente, en esta inundación, no se registraron accidentes personales.

Colaboraron en forma eficiente, en la labor de salvataje, carabineros del Regimiento La Paz.

EN LA AVENIDA CHILE

El desastre pluvial de ayer, ocasionado por el obturamiento del tubo de la canalización del riachuelo Zoqueri, en el sector comprendido entre la calle San Salvador y la Jorge Sáenz (antes Alava), provocó que el agua rebalsará y se precipitará como un alud sobre la propiedad del señor Alfredo Eguino Ocampo, destruyendo completamente dos habitaciones que ocupaba el señor Luis Fuentes, profesor de Educación Física, y los compartimientos interiores del chalet del señor Eguino. Bloques de cemento que circundaban la propiedad fueron barridos por las aguas y llevados hasta la avenida Saavedra. En el sitio en que sirve de local a los circos que llegan a La Paz se acumularon más de 5.000 bloques de cemento formando una barrera.

Las pérdidas se calculan en una suma mayor a los 350.000 bolivianos. El señor Fuentes ha perdido casi totalmente todos sus enseres y dos hijos suyos se salvaron milagrosamente de morir ahogados.

LA ESPOSA DEL PRESIDENTE

Doña Carmela Cerruto de Paz Estenssoro, esposa del Presidente de la República, llegó al sitio de este siniestro y cooperó en las labores del salvamento en una forma que dió margen a elogiosos comentarios.

CAUSAS DEL SINIESTRO

Las causas del siniestro se deben al hecho de que, desde hace más de seis años que ha quedado inconclusa la canalización del riachuelo Zoqueri en el sector de la propiedad del señor Eguino, puesto que quedan cien metros sin ser conectados al tubo de canalización. La obturación se debió a la circunstancia de que las aguas socavaron promontorios de tierra de solares circunvecinos que fueron, precisamente, a obstruir el tubo que queda en la parte posterior de la mencionada propiedad.

DAÑOS CONSIDERABLES

Averiguaciones practicadas por nuestros redactores, dieron como resultado de que la lluvia de ayer causó serios daños en diferentes zonas de la ciudad. Fueron mayormente afectados los barrios altos, donde la poca consistencia de las construcciones y el mal estado de las cañerías de desagüe hicieron que el agua llegara a varios domicilios. Hasta el momento de cerrar la presente edición, en ninguno de los lugares de auxilio se dieron noticias sobre accidentes personales por acción de las aguas.

DERRUMBE DE PAREDES EN EL ESTADIO OBRERO

La torrencial lluvia ocasionó también el derrumbe de las paredes del Estadio Obrero, según nos informó anoche el Presidente de la Liga Obrera, señor Eduardo Gutiérrez. La cancha se convirtió en un verdadero lago con una altura de agua de unos 80 centímetros.

El señor Gutiérrez atribuye el derrumbe de paredes a la negligencia de las autoridades técnicas de la comuna, a quienes en repetidas ocasiones había manifestado ese peligro, sin haber logrado, pese a sus esfuerzos, que se preocuparan por terminar la apertura de la nueva calle y menos adoptar medidas de seguridad que hubieran evitado el derrumbe de anoche.

Solemnemente se Inauguró Ayer el Primer Congreso Nacional de Telecomunicaciones

Conforme se había anunciado, a horas 10 y 45 de ayer, fué inaugurado el Primer Congreso Nacional de Trabajadores de Telecomunicaciones, con la asistencia de representantes del interior del país y el Oficial Mayor del Ministerio de Obras Públicas y Comunicaciones, señor César Peña Córdova, en representación del titular de esa cartera.

INAUGURACION

En primer término, se entonó el Himno Nacional. Luego, usó de la palabra el Presidente del Comité Organizador de este Congreso, señor Adalid de la Torre, quien delineó los fines de la reunión manifestando que hoy, más que nunca, los trabajadores de los diferentes sectores deben tratar de unir sus cuadros sindicales, para consolidar los triunfos obtenidos a la larga de correcta y esforzada lucha por la clase mayoritaria del país. En la parte principal de su discurso, dijo:

"Los trabajadores de Telecomunicaciones quienes han enviado desde los más alejados confines del territorio a sus más destacados y legítimos exponentes, se reunen con el auspicio de su reducida capacidad económica en este importante acontecimiento, hecho que demuestra, que no obstante de su magra retribución que obtienen como compensación del sacrificio y sus afanes incomprendidos, denota el generoso desprendimiento por dar solución efectiva a los beneficios que no los tienen y que les han sido pospuestos o cancelados.

Es al mismo tiempo que al ver reunidos en este acto, se han hecho presentes para solemnizar con amplio espíritu de solidaridad a su compañeros de Telecomunicaciones, innúmera cantidad de dirigentes sindicales y de trabajadores de fábrica, talleres, mineros, clase media y Personeros del Gobierno de la Revolución Nacional, cuya presencia agradecemos por su importante significación, ya que al honrarnos con ella, se estimula y justifica plenamente el motivo que nos impulsa de vernos reunidos en este singular acto de inauguración.

Y para ustedes, compañeros trabajadores y portavoces de las ansiedades de miles de modestos y sacrificados funcionarios de telegrafistas, radio-operadores, guarda hilos, camaradas de inquietud y de lucha, bienvenidos sean por el motivo superior que nos anima.

Estamos convencidos que sólo la unidad en nuestras filas y junto a ellas, el trabajador de las minas, del taller o del campo, de la fábrica o del morse, única y solamente en su forma organizada, podrá determinar la reivindicación total y definitiva de los explotados de nuestra tierra. Es al mismo tiempo que sólo mediante el centralismo democrático y la férrea unidad del proletariado y sus clases medias depauperadas, será el bastión inexpugnable de defensa de los postulados revolucionarios de Abril; y es por eso, compañeros de Telecomunicaciones, vosotros que llegais con ese inexcusable deber de contribuir a causas nobles y que sostiene como bandera de combate el pueblo laborioso de Bolivia, seguros estamos, que respondereis con altivez y sinceridad en vuestras decisiones".

EL OFICIAL MAYOR DE OO.PP.

En representación del Ministro de Obras Públicas y Comunicaciones, se dirigió a los congresales el señor César Peña Córdova, Oficial Mayor de ese portafolio. Indicó que el Gobierno tiene el firme propósito de atender todas las solicitudes de los trabajadores; pero que por el momento, era preciso salvar la cuestión económica que complica la vida del país. Hizo un llamado a la comprensión y unidad de los trabajadores del morse y, a nombre del Ministro Barrenechea, presentó su saludo, deseando éxito a las labores del congreso.

OTROS ORADORES

Posteriormente, hablaron el señor Carlos Tovar, en representación de los ferroviarios; el señor Oscar Pino señor sepresentantes de la OSBRA Edwin Moller, como Secretario General del Sindicato de Empleados de Industria y Comercio y delegado de la Central Obrera Boliviana. Todos éllos, hicieron hincapié en la necesidad de realizar estas justas nacionales de obreros, con el fin de consolidad la unidad sindical y reafirmar el triunfo de la revolución nacional.

LABORES

El Primer Congreso de Telecomunicaciones, iniciará a partir de hoy sus labores, con una sesión plenaria, en la que designarán las diferentes comisiones que tendrán a su cargo el estudio de las ponencias que deben presentar las delegaciones.

Saludo del Ministro de Asuntos Campesinos

El Ministro de Asuntos Campesinos señor Ñuflo Chávez Ortiz, ha enviado el siguiente mensaje a los trabajadores del agro:

"Prefectos, Sub-Prefectos, Corregidores y Directores Núcleos Campesinos.—

M.A.C. I.I.B. No. 1/53.— Al iniciar nuevo año Ministro de Asuntos Campesinos envía fraternal saludo a todo el campesinado de Bolivia y recomienda autoridades políticas, administrativas y maestros la conservación de los valores espirituales y morales de nuestro país y de sus razas autóctonas.

(Fdo.) Ñuflo Chávez Ortiz.- Ministro de Asuntos Campesinos".

INSTRUCCION

Designación de Maestros Ultimamente Egresados

La Jefatura Escolar de este Distrito ha hecho conocer los siguientes nombramientos de los maestros últimamente egresados así como el traslado de otros:

Clara Ruth Vilar al Kinder. Macario Pinilla; Corina Araujo, al Kinder. Simona Manzaneda; Isabel Gonzáles, al Kinder. Simona Manzaneda; Carmela M. de Peñaranda, al Kinder. La Paz; Aura Pantoja, al Kinder La Paz, Edna Quezada, a la escuela Natalia Palacios; Martha Guillén M., a la escuela República Argentina; Alejandrina Lizárraga, a la escuela J. Federico Zuazo; Carmen Rosa Acebey, a la escuela Claudio Sanjinés; Félix Suárez, a la escuela Agustín Aspiazu; Apolinar García, a la escuela Claudio Sanjinés; Marina Crespo, a la escuela M. Santa Cruz; Aida Murillo, a la escuela Eduardo Abaroa; Lía Valdivieso, a la escuela Bautista Saavedra; Olga Centellas, a la escuela Luis Zalles; Mary Hokofler, a la escuela Luis Zalles; Hilda Peñaranda, a la escuela Luis Zalles; Maclovio Ramos, a la escuela República del Perú; Nilda S. de Moscoso, a la escuela Rep. del Perú; Humberto Ponce A., a la escuela República de México; Aida Zambrana, a la escuela Vicenta Eguino; René Rivero L., a la escuela Rep. de México; Norah Castro, a la escuela Eduardo Idiáquez; René Castro, a la escuela Ml. B. Mariaca; Carmen v. de Montero, a la escuela Eduardo Idiáquez; María Guzmán, a la escuela 16 de Julio; Flora S. de Melgarejo, a la escuela 16 de Julio; Victoria Justiniano, a la escuela G. Gamarra; Neyza M. de Rodríguez, a la escuela Villamil de Rada; José Sevilla Díaz, a la escuela Faustino Sarmiento; Marina Revollo de Guzmán, a la escuela Rep. del Ecuador; Libia de Arispe, a la Esc. 14 de Septiembre; Hortensia Gómez, a la escuela República Dominicana; Gladys Caballero de Torres, a la escuela Rep. Dominicana; Miriam M. Saravia, a la Esc. Natalia Palacios; Irma Mealla de Torrico, a la escuela J. Federico Zuazo; Armando Ríos Arteaga, a la escuela V. Nueva Potosí; Irma Loza de Ardaya, a la Esc. Pura-Pura; María L. de Aparicio, a la Esc. Pura-Pura; Amalia Gonzáles Valda, a la escuela Belisario D. Romero; Elsa B. de Pardo, a la escuela San José; Angélica Martínez, a la escuela Callampaya zona M. S. C.; Olga de Arzabe, a la escuela Callampaya M. S. C.; Nelva Valverde, a la escuela V. Nuevo Potosí; Guillermo Valverde, a la escuela V. Nuevo Potosí; Bertha Vásquez, a la escuela 14 de Septiembre; Aurelio Moreira, a la Esc. Juan Herssell; Celina Montero, a la escuela Estéban Arce; Delia C. de Montaño, a la Esc. Julio Medrano; René Dávila, a la escuela Félix Reyes Ortíz; Hortensia Franco, a la Esc. E. Hertzog; Irma Justiniano de Rodríguez, a la escuela Casa—Cuna; Claudina Cardoso Vedia, a la Esc. Rep. de Colombia; Carmen Rosa Pinaya, a la escuela Rep. de Guatemala; Adela de Miranda, a la escuela Copacabana; Hilda Aranda (Reposición) a la escuela Rep. de México; Dora Mendoza, a la escuela B. Díaz Romero; Pola A. de Guzmán, a la Esc. Repúbiica de Chile; Neptalí de Quisbert, a la escuela Ismael Montes; Rita Melazzini, a la escuela Méndez Arcos; Rosina Villegas, a la escuela Méndez Arcos; María Torres, a la Esc. Alcides Arguedas; Graciela G. de Baptista, a la escuela Guatemala; Olga López de Subieta, a la escuela Villa Fátima; Cristina García, a la escuela Sargento Tejerina; Aldo Luna M., a la escuela Unión Obrera; Alcira de López, a la escuela D. F. Sarmiento.

JUDICIALES

Se Nombró Nuevo Jefe De la Sección Justicia

El señor Hugo Michel, fué designado Jefe del Departamento de Justicia del Ministerio de Gobierno. Anteriormente estuvo trabajando como Actuario del juzgado 5o. de instrucción, en materia civil.

DICTOSE UN AUTO CABEZA DE PROCESO

En el juicio criminal que sigue Olegario Alcázar contra Félix Quisbert y otros por estafa, el juez de turno en materia penal, señor Robin Barragán, previo requerimiento pronunciado por el agente fiscal, dictó el respectivo auto cabeza de proceso, conforme a las disposiciones procedimentales de nuestras leyes penales en vigencia.

INSPECCION OCULAR EN UN JUICIO CRIMINAL

En la sumaria criminal instaurado por Héctor Asturizaga contra Desiderio Martínez, por destrucción de una pared, el juez de la causa, señor Germán Vera Alarcón, señaló la realización de la inspección ocular para el día 20 del actual, a horas 11. Al acto concurrirá el agente fiscal en lo penal, el juez cuarto de instrución y Actuario.

Cmdte. de Gendarmes De la Policía Municipal

Por orden del Alcalde Municipal fué restituido a su cargo de Comandante de Gendarmes de la Policía Urbana, con el grado de Mayor, que desempeñó hasta el 21 de julio de 1946, el señor José Hugo Rivero, que fué herido en las jornadas revolucionarias de 1946 por defender al régimen Villarroel.

Protesta de la Junta de Vecinos de El Alto

Los vecinos de Villa Dolores de El Alto, se han dirigido al Ministerio de Gobierno y Justicia, señor Federico Fortún, haciéndole conocer su protesta por el alza de tarifas en los colectivos que hacen el servicio a esa región, Indican que se ha fijado el precio de 15 bolivianos por el pasaje sin tener en cuenta que, por la escasez de vivienda, habitan en esa región elementos del pueblo que necesariamente deben hacer uso de colectivos para constituirse en las actividades donde se desempeñan.

Finalmente, piden que se autorice a la Peruvian Railway, como en anteriores ocasiones, la reanudación del servicio de tranvias, pués estiman que el precio que cobraría la mencionada empresa "estaría de acuerdo con la economía tan debilitada de los habitantes de El Alto y Villa Dolores".

Al Girar de la Rueca

Por Renato VINCI

Los diarios que nos llegan de los países amigos, nos producen muy penosa impresión, pues en sus primeras planas y con llamativos títulos registran, abultadas por supuesto, noticias sobre el reciente conato revolucionario que no llegó por fortuna a adquirir gravedad ni pasó de ser un intento descabellado. Más si no logró, en verdad, adquirir mayor importancia porque en pocos minutos fueron los revoltosos tomados prisioneros, su repercusión en el exterior fué mucho mayor, pues sabido es que la prensa que por lo general tiende al sensacionalismo, presenta las noticias relativas a las alteraciones del orden en los países americanos, dándoles proporciones con el consabido y desmesurado comentario.

Un importante diario de Caracas dice, por ejemplo, al dar la noticia, que Bolivia es el país americano que más ha sufrido con las revoluciones, porque su historia está llena de ellas o de tentativas casi periódicas. Aprovecha, claro está, de la oportunidad para recordar escenas trágicas que no deseamos reproducir aquí.

Si nos detenemos a pensar en el enorme descrédito que en el exterior causa a la nación este nuestro hábito demoledor, usaríamos de mayor templanza en la obstinación de agitar el cotarro por ontame estas pajas. ¿Qué buen concepto puede merecernos fuera, este pertinaz empeño en presentarnos siempre impacientes y revoltosos?

Si un país no disfruta de tranquilidad, de orden y disciplina, nadie habrá de llevar allí sus capitales ni arriesgará inversión expuesta a los vaivenes de una situación permanentemente incierta Es esta la principal razón de nuestra pobreza, del atraso en que nos debatimos infructuosamente. En tanto que persista este mal endémico, este clima de perenne agitación y de zozobra, no podemos esperar cambio ni transformación alguna fundamental en nuestra vida rutinaria de penoso e inevitable estancamiento.

Baja el cambio, se desvaloriza nuestra moneda en forma vertiginosa, se nos hace la vida material cada vez más dura y más difícil, pero no queremos detenernos en este desventurado afán de labrar por nuestras propias manos el descrédito que es la causa de un retardado y ensombrecido destino nacional.

Está en nuestra voluntad, en nuestra sola decisión el lograr que Bolivia salga de este su estado de postración que amenaza llevarle a la ruina completa. No es la venta de unas toneladas de estaño, ni los dólares temporales, ni cien transacciones semejantes que han de realizar el milagro del resurgimiento, sino la sensatez, el buen juicio de sus hijos; frenar la ambición, frenar las pasiones: trabajar sin tregua y sin desmayo; abrir caminos, establecer industrias, roturar los campos; frenar los apetitos, frenar la rebelión que va incubándose en las sombras. ¡Todo el problema está en nosotros mismos!

VENTA DE ARTICULOS DECOMISADOS A PRECIOS BAJOS EN LA FERIA FRANCA

Las autoridades municipales y de la Policía Urbana, organizaron en la mañana de ayer ferias francas en los mercados Camacho, Rodríguez, Lanza y Yungas, donde se expendieron a precios bajos todos los artículos decomisados durante la semana, como ser arroz, azúcar, manteca y otros.

Dada la organización y control efectivo de las mencionadas autoridades, las ferias francas resultaron un éxito, ya que después de algún tiempo la gente que acudió a ellas resultó favorecida tanto por la rebaja de precios como por el orden y control efectuado durante toda la mañana.

PAN A UN BOLIVIANO

Por su parte, la Policía Económica designó comisiones, las mismas que estaban controladas por otra principal integrada por el Tte. Ayudante Eusebio Valdez el nspector Nicolás Soliz y el Agente Victor Alvarez, quienes hicieron recorrido por todos los mercados a objeto de controlar que la venta de los artículos de primera necesidad se realice en perfecto orden y de acuerdo a instrucciones impartidas.

Cerca de cinco mil bolivianos de pan que fueron decomisados por la Policía Económica en la mañana del sábado del camión Nº 19403 que conducía a la población peruana de Yunguyo, se vendió al precio de bolivianos uno la unidad.

DECOMISO DE CAFE

Otra comisión de la misma repartición del Ministerio de Economía, en la mañana de ayer procedió al decomiso de 8 sacos de café crudo, que era transportado sin la tornaguía respectiva. Este artículo también será vendido a precio de costo en las próximas ferias que se realizarán tres veces por semana.

AVISO AL PUBLICO

La relojería de José Herbud Schneider situada en la Avenida Camacho s|n. Edificio Yugoeslavo, pone en conocimiento del público que con la Joyería y Relojería en Av. Camacho Nº 327, teléfono automático 2841, de J. Jerbud Schnaider Lisch es completamente ajena a esta firma.

José Herbud Schneider.

CONTADOR

NECESITAMOS para trabajo permanente todo el día, de preferencia Boliviano, joven, con experiencia. Ofertas personalmente a:

Fábrica de Jabones Patria S. A

Calle JUAN FEDERICO ZUAZO Nº 424 — La Paz.

MINISTERIO DE HIGIENE Y SALUBRIDAD

A V I S O

Se convoca a Concurso de Méritos, especialmente a Bachilleres, para la concesión de tres becas destinadas a realizar estudios de Enfermería en la República de Chile, debiendo las interesadas presentar sus expedientes en la Secretaría General hasta el 30 del mes en curso.

Datos y demás detalles se podrán obtener en la Inspección de Sanidad Pública.

La Paz, 12 de enero de 1953.

EL DIRECTOR GENERAL DE SANIDAD.

CASA EN VENTA

Aproveche esta gran oportunidad que por motivo de viaje, se vende la casa No. 367 de la Avenida Mariscal Santa Cruz, magnífica posición, ideal para una gran construcción.— Títulos saneados. — Referencias: la misma casa.

FABRICAMOS TUBOS DE FIERRO DESDE 1/2" hasta 2" para hacer muebles, catres, etc.

Tubos de fierro fundido de 4" y accesorios para construcciones, maquinarias industriales para:

FABRICAS DE JABONES. Prensas, cortadoras, troqueles, etc.
PANADERIAS. Amasadoras, Sobadoras, Coliceras, etc.
FABRICAS DE TUBOS Y TEJAS DE CEMENTO. Moldes, para tubos de 2 ½", 4", 6", 8", Máquinas y moldes para tejas.
FABRICAS DE MOSAICOS. Prensas, Pulidoras, Moldes de toda dimensión.
EMPRESAS MINERAS, Chancadoras, Molinos y otros.
FABRICAS VARIAS Molinos de cacao, café, etc. Refinadoras, Vulcanizadoras, Sierras y cepilladoras para carpinterías y otras máquinas a solicitud.

Ahorre divisas al país, haciendo sus pedidos a:

MAESTRANZA Y FUNDICION LOPEZ

Casilla 195 La Paz-Bolivia Teléfonos: 3501 y 3672

TALLERES: Av. PERU, INDEPENDENCIA 149
ALMACEN DE EXHIBICIONES: Av. Montes 712-714
Direc. Telegráfica "FUNDLOP".

CRUZEIRO DO SUL
Informese en
TRANSCONTINENTAL

ITALMAR

ofrece viajar a Centro y Norte América en las condiciones más ventajosas — Acuda a nuestro Servicio y pida mayores datos a:

ARTURO BONINO
Avenida Mariscal Santa Cruz 285 — Casilla 930
Teléfono 2228.

El aparato "SEGURIDAD DEL FRENO HIDRAULICO" previene al conductor, por medio de la alarma que causa en la bocina cuando hay escape de líquido, y suministra el líquido perdido a la bomba, asegurando así el efecto del freno. — Lo adapta en su coche, la propia AGENCIA "SODELTRI"

LA MARCA QUE HACE HONOR A SU NOMBRE

PORQUE SE RECOMIENDA SOLA...

CORONA

La camisa elegante que se distingue entre todas, en las más finas popelinas importadas.

Venta en todos los almacenes del ramo.

MONJE CAMPERO.— Matinée y tanda Errol Flyn en la producción en tecnicolor KIM DE LA INDIA. Precios matinée 29.— y 25.— para tanda y 41.— y 30.— Noche doble popular EL SOL SALE PARA TODOS y EL GRAN PECADOR con Gregory Peck.

CINE LA PAZ.— Matinée y tanda James Masson en LA MUERTE ENAMORADA. Precios: matinée 29,— tanda 41.— Noche doble popular EL CASO 880 con Dorothy Mc Guire y CAMINO VIRGEN.

CINE ROXY.— Matinée y tanda Lea Barker en TARZAN Y LA FUENTE MAGICA. Precios matinée 23.— y 20.— Noche doble popular HISTORIA DE UN CANALLA con Armando Calvo y DELIRIO DE GRANDEZA en tecnicolor con Danny Kaye.

ROTATIVO COPACABANA. — Sesiones continuadas desde las 14 horas con María Antonieta Pons en UN CUERPO DE MUJER. Precios populares todo el día. Platea general Bs. 20.—

CINE ABAROA.— Matinée y tanda Rafael Baledon y Carmen Gonzáles en QUE BUENA ESTA MI AHIJADA. Precios matinee 23.— y 15.— tanda 25.— y 15.— Extra Noticiario Nacional No. 9. Noche doble: UNA VIRGEN MODERNA con Lilia Michell y LA MUJER DEL OTRO.

CINE COLON.— Matinée y tanda doble espisodios 1, 2, 3, y 4 de EL JINETE INDOMITO y EL FANTASMA DEL ZORRO Episodios 1, 2, 3 y 4.— Noche doble: JALISCO CANTA EN SEVILA y EL CAPITAN MALACARA. Extra Noticiario Nacional No. 9. Precios matinée y tanda 20.— y 10.— noche 12.— y 10.—

ESPECTACULOS PARA HOY

TEATRO PRINCESA.— Teléfono 2626.— Tanda AVENTURAS DE JUAN LUCAS, con Fernando Rey. Luneta 26.— Noche doble PAULA con Glenn Ford y EL ESPADACHIN en tecnicolor con Larry Park. Luneta 12.—

CINE EBRO.— Teléfono 5225. Tanda ASI NACIO EL TANGO con Hugo del Carril. Luneta 24.— Noche doble EL TIGRE DE KUMAON con Sabú y ABBOTT Y COSTELLO CONTRA LOS ASESINOS. Luneta 11.—

CINE PARIS.— Teléfono 2380. Tanda LECCIONES DE BUEN AMOR film español. Luneta 26.— Noche doble, OPIO LA DROGA MALDITA y TIA CANDELA con Sara García. Luneta 12.—

CINE TESLA.— Teléfono 3803. Matinée, y tanda últimas funciones A VOLAR JOVEN con Cantinflas. Matinée, 29. Tanda 41.— Noche doble, localidades en venta desde hs. 1.30 primera parte ZARPAZOS DEL DESTINO y segunda parte UN HOMBRE IRRESISTIBLE, con Susan Haywarth y Robert Montgomery, además en las tres funciones el noticiario boliviano No. 9. Entrada Bs. 14.—

CINE MIRAFLORES. Matinée y noche doble: NOCHE DE TEMPESTAD en tecnicolor con Robert Young y AVENTURAS DE KAZAN, además el noticiario boliviano No. 9. Luneta 12.— Alta 10.—

CINE MURILLO.— Matinée y noche doble: LAURACHA LA INSACIABLE con Amelia Bence y CARNAVAL DE ANTAÑO con Hugo del Carril. Luneta 12.— Alta 10.—

CINE MIGNON.— Matinée y noche doble GENOVEVA DE BRABANTE y LOS MARIDOS ENGAÑAN DE 7 a 9 con Mapy Cortez. Luneta 10.—Alta 7.—

CINE BOLIVAR. Matinée, Vermouth: Un emocionante drama: EMBOSCADA, con Robert Taylor, Arlene Dahl y otros y Not. Nl. No. 9.— Matinée Luneta 23.— Alta 18.— Vermouth: Luneta 26.— Alta 18.— Noche doble ESPLENDOR SALVAJE en Tecnicolor. Not. nacional No. 9. además: DENTRO DE MI CORAZON en Tecnicolor con Booby Driscoll. Luneta 12.— Alta 10.—

CINE AVENIDA. Matinée, Vermouth: Un regio drama: ENTRE EL AGUILA Y LA SERPIENTE, con Ricardo Montalban, además Not. No. 9, Matinée: Luneta 2 alta 13, Vermouth: Luneta 26 alta 16.— Noche triple: ESPLENDOR SALVAJE en Tecnicolor, EL PADRE DE LA NOVIA con Spencer Tracy, Elizabeth Taylor, además Not. Nacional No. 9.— Luneta 12.— Alta 10.— (Prohibido el ingreso de menores en funciones de Vermouth y noche).

CINE SUCRE. (Villa Victoria). A hs. 21.— Programa doble: CORAZON A CORAZON con Joaquín Pardavé y VAGABUNDA con el trío Los Panchos. Precios: Luneta 10.— Galería 7.—

CINE SAN CALIXTO. En noche doble a las 20.30. NO TE DEJARE NUNCA, con Anitá Blanch y Tito Moravio, y AHI VIENEN LOS MENDOZA, con Antonio Badú, Rosita Quintana, Fernando Fernández y Pedro Vargas. Precios: Bs. 12 y 10.—

Estudio Jurídico de Abogados

PABLO DERMIZAKY PEREDO
SANTIAGO SCHULZE ARANA
Asuntos Administrativos, Civiles, Comerciales y en general. Atienden trámites del interior y exterior de la República. Edificio Guerrero 5º piso. Casilla de Correo 1311.

Indalecio Velarde B.
CONTADOR

Trámites de inscripción en el Registro Mercantil. Contabilidades en General. — Presentación y certificación de Balances. Costos comerciales. Absoluta reserva.

Edif. Iglesias 3er. piso Of. Nº 12, Telef: 4614.

AEROVIAS BRASIL
pasajes en:
TRANSCONTINENTAL

BOAC
BRITISH OVERSEAS AIRWAYS CORPORATION
Informes y pasajes
TRANSCONTINENTAL

MARTES

TESLA - MURILLO
MIRAFLORES - Estreno

EL DEPARTAMENTO CINEMATOGRAFICO
Presenta:

Estaño, Tragedia y Gloria

EL PROCESO HISTORICO DE LA NACIONALIZACION DE LAS MINAS — ¡HAGAMOS HISTORIA!

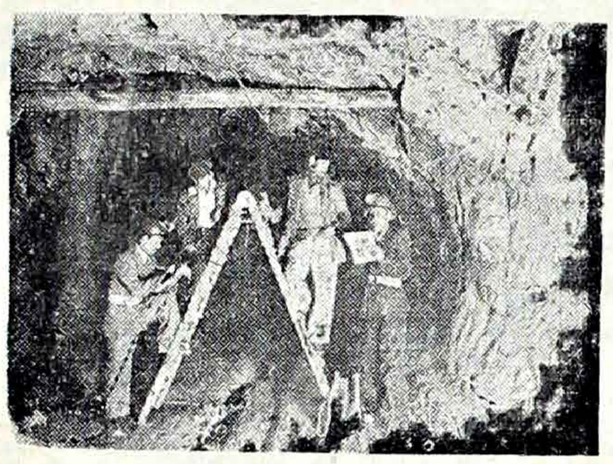

ADEMAS ESTRENO DE LA EMOCIONANTE CINTA DE MAR CON JOHN HALL

LOS AMOTINADOS

Princesa - Ebro - París - Mignon

PRESENTARAN EL MARTES CON LAS CARTELERAS DEL DIA

Estaño, Tragedia y Gloria

Jueves: TESLA - Miraflores

Carmen Sevilla - Tony Leblanc

La famosa cantante MARIA DE LOS ANGELES MORALES y el BALLET de VICENTE ESCUDERO

en LA REVOLTOSA

LA REVOLTOSA, la mujer que fué la alegría de muchos hombres y la desgracia de uno.

Lindas canciones — Chispa y alegría madrileña — Una gran cinta musical española hecha en Madrid para deleite del mundo entero.

UNA CINTA MUSICAL CON LA INTERVENCION DE LA ORQUESTA SINFONICA DE MADRID.

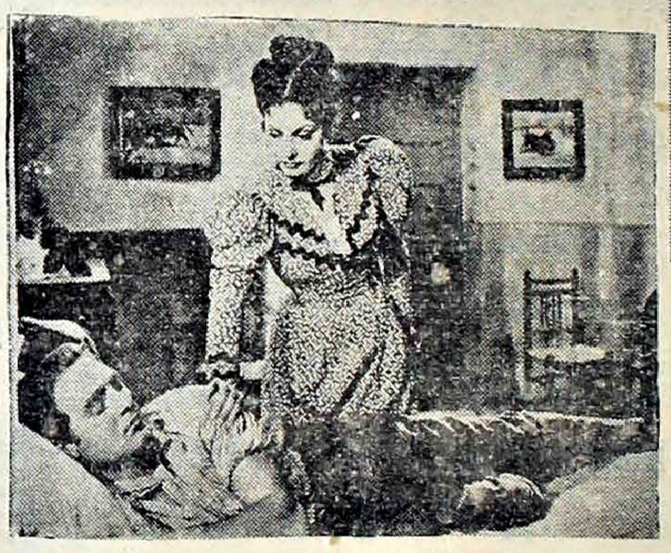

-- MIERCOLES --
SIMULTANEO

Monje Campero y Abaroa

Mañana

Estreno de este valioso documental, orgullo del cine nacional mostrando la vida esforzada de nuestros trabajadores del subsuelo forjando la riqueza de la Patria.

Estaño, Tragedia y Gloria

No deje de ver este sensacional documento histórico que el martes será presentado en forma simultánea por el Departamento Cinematográfico en los cines de la EMPRESA BOLIVIANA DE CINES, en combinación con los programas de cines.

Monje Campero - La Paz
Roxy - Abaroa - Colón
y Copacabana

UN NUEVO GRAN ESFUERZO DEL DEPARTAMENTO CINEMATOGRAFICO QUE MOSTRARA AL MUNDO LO QUE HA SIDO Y LO QUE ES LA RIQUEZA MINERA DE BOLIVIA.

Mañana

Cine La Paz

De la inspirada novela de Charles Dickens ha surgido esta producción admirada en el mundo entero.

Oliverio Twist

ROBERT NEWTON — KAY WALSH
y el pequeño actorcito JOHN HOWARD

Momento a momento... escena tras escena... peligro tras peligro... las páginas de esta famosa novela se van convirtiendo en una inolvidable producción cinematográfica que conquistará la admiración y el aplauso de todos los públicos.

LA TRAGICA ODISEA DE UN PEQUEÑO HUERFANITO QUE SE VIO PRESO DE LA MALDAD DE UN HOMBRE CONVIRTIENDOLO EN EL MAS AUDAZ RATERO DE LONDRES.

UNA PRODUCCION EAGLE LION DISTRIBUIDA POR LA EMPRESA BOLIVIANA DE CINES

MUY PRONTO
La dramática vida de nuestros trabajadores del subsuelo en un formidable esfuerzo del cine nacional.

Estaño, Tragedia y Gloria

MISAS

✝ Señor **EMILIO LEON RUIZ**, (q.e.p.d.). Raquel Gardiazabal v. de León, esposa; Angel M. León, Georgia L. v. de Pizarro, Felicidad L. de Lara y Eusebio León, hermanos; los hermanos, políticos, sobrinos y demás familares, ruegan a sus amistades, personas piadosas y en especial a la Asociación de Jubilados Ferroviarios y Tercera Orden Franciscana, se dignen concurrir a la misa de los nueve días que se oficiará en el templo de San Francisco el día martes 20 de los corrientes a horas 10.30. Asistencia que agradecerá la familia doliente. El duelo se despide en la puerta del templo. No circulan invitaciones especiales.

✝ Tte. de Av. **MARIO BUSTILLOS L.**, (q.e.p.d.). — La familia invita a sus parientes, amigos y personas piadosas se dignen asistir a la misa, que mandan oficiar en memoria de su alma recordando el tercer año de su sensible fallecimiento, en el templo de María Auxiliadora, el día martes 20 del presente a horas 8 y 30. Agradecen su piadosa asistencia.

✝ **MARIA HERRERA de GUZMAN** (q.e.p.d.) Eliseo Guzmán Monroy, esposo; Luzmila de Villarreal y Walter Guzmán, hijos; Laureano Villarreal y Aurora de Guzmán, hijos políticos; Hugo Guzmán G., hermano político; Mario, Yola, Nelly, Aida, Rolando y Jorge, nietos; Pastora Monroy, tía, y demás familiares, ruegan a sus amistades y personas piadosas se dignen asistir a la misa que recordando los ocho días de su sensible fallecimiento, mandarán oficiar el día martes 20 de los corrientes, a horas 10.45, en la Basílica Menor de San Francisco. Favor que comprometerá la gratitud de la familia doliente. El duelo se despide en la puerta del templo. No circulan invitaciones especiales.

✝ Sra. **CELESTINA R. v. de ARZE** (q.e.p.d.). Juan B., Dina, Manuel, Walter, Emma Arze R., Elsa A. de López Videla y Mery A. de Tapia Lanza, hijos; Luz A. de Arze, Ana V. de Arze, Menphis Ch. de Arze, Eduardo Tapia Lanza y Windsor López Videla, hijos políticos; Antonia Rojas, hermana; los nietos y demás familiares, ruegan a sus relaciones y personas piadosas, se dignen asistir a la misa que recordando el primer año de su sensible fallecimiento, se ha de celebrar hoy lunes 19 del corriente, a horas 11.30 en la Basílica de San Francisco. Su asistencia comprometerá la gratitud de la familia doliente.

EN HONOR DEL PRESIDENTE

El Vicepresidente de la República de Guatemala, doctor Julio Estrada de la Hoz, ofrece hoy un cóctel en el Consulado de Guatemala en honor de S. E. el Presidente de la República y la señora de Paz Estenssoro, en agradecimiento de los homenajes y atenciones de que fué objeto.

REUNIONES

—Con motivo de celebrar el primer aniversario de su fundación, la agrupación cultural deportiva "Real de La Paz", ofreció ayer una matinée social a socios y simpatizantes, en la residencia del señor Willy Franco.

—El señor Carlos Hanhart y su esposa, señora Teresa Iturralde de Hanhart ofrecieron ayer un almuerzo de despedida al señor Eduardo Sáenz García y su esposa, señora Rosa Zalles de Sáenz García.

—En obsequio de sus relaciones sociales los esposos Alberto Mac Lean y señora Betty Abaroa, ofrecen hoy una cena.

—La señora Ana Veintemillas de Valle agasajará con un té a la señorita Lila Veintemillas Pinto.

✝ Señora **ENRIQUETA ELIO.** (q.e.p.d.).— La familia de la extinta, ruega a sus parientes y amigos se dignen concurrir a la misa que recordando los ocho días de su sensible fallecimiento, se celebrará el día de mañana martes 20, a horas 10, en el templo de los Reverendos Padres Carmelitas (Avenida 20 de Octubre, Sopocachi). Agradecerán profundamente su concurrencia.

✝ Señor **IGNACIO ZAPATA S.** (q.e.p.d.).— María Rosa G. v. de Zapata, esposa; María Zapata v. de Aramayo, hermana; sobrinos y demás familiares, ruegan a sus parientes, amistades y personas piadosas, se dignen asistir a la misa que se celebrará en el templo de la Merced, el día 19 del presente mes a horas 10 a.m. recordando el 4º. aniversario de su sensible fallecimiento.

✝ **ADRIANA R. DE PONCE** (q.e.p.d.). Ricardo Ponce esposo; Ricardo y Armando, hijos; Alfredo, Víctor, Eulogio, Alberto, Juana, María y Rosa, sobrinas; Emeterio Tórrez y Exaltación de Tórrez, primos; Angel, Walter, Mario, Alfredo, Carlos, Emma y Beatriz Tórrez, sobrinos y demás familiares, invitan a la misa de requiem en especial a los residentes yungueños que se celebrará el día martes 20 a horas 10 a.m. en el templo de San Francisco, recordando los tres meses de su sensible fallecimiento. El duelo se despide en la puerta del templo. No circulan invitaciones especiales.

CRONICA SOCIAL

—En su local propio la Asociación de Mujeres Universitarias, recibirá mañana a horas 18.30, a la psicoanalista mexicana, doctora Ruth Castañeda de Ramírez.

—Señoritas y jóvenes de nuestra sociedad ofrecieron un coctel —danzant en honor de los novios Gutiérrez Stevenson — Ormachea Zalles.

—Mañana se llevará a cabo el almuerzo de camaradería de los miembros del H. Cuerpo Consular acreditado en nuestra ciudad.

—Un grupo de amigos agasajó anoche en la Casa Argentina al señor Jaime San Martín Montes, felicitándole por su designación como Prefecto del Departamento de Oruro.

—Los esposos Limpias — San Martín Montes, ofrecieron un almuerzo en su residencia de Obrajes, en honor del señor Jaime San Martín Montes y señora, con motivo de su reciente nombramiento como Prefecto del Departamento de Oruro.

DIA DE LA RELIGION UNIVERSAL

—El día de ayer se realizó en el Centro Baha'i la celebración del IV aniversario del "Día de la Religión Universal". Sus enseñanzas revelan y confirman los sagrados escritos de todos los fundadores de las religiones Armonizan las diversas expresiones de la verdad espiritual, diferenciando aquello que los profetas revelaron como esencial y que instituyeron como un código de regulaciones para la convivencia humana

La Fe Baha'i reconoce la unidad de Dios y de sus profetas, sostiene el principio de una libérrima búsqueda de la verdad. La enfermedad que aflije al mundo es la falta de amor y ausencia de altruismo. Tal es la condición del mundo, que a menos que sus virtudes se vivifiquen en el amor y la tolerancia, no habrá curación ni alivio en la humanidad.

NACIMIENTOS

—En el Sanatorio La Paz ha nacido el primogénito de los esposos Mario Cuenca y Eliana Goitia de Cuenca.

ENFERMOS

—Restablecido el señor Humberto Ramírez Mendoza.

—En vías de restablecimiento, la señora Emma A. de Cárdenas.

—Mejorada la señorita Myriam Trigo Avila.

—Después de haber sido sometido a una intervención quirúrgica, ha regresado de Buenos Aires, el señor Severo Iriberri.

VIAJEROS

—De Cochabamba la señora Alicia Urquidi Tezanos Pinto, en compañía de sus hijos Mauricio y Ana María Urquidi Urquidi.

—A Lima, el señor Julio López

—Hoy retorna a Sucre el Dr. José María Araoz, en compañía de su esposa doña Rosa Levy de Araoz.

MISA

—Mañana, a horas 8 y 30, en el templo de María Auxiliadora, se oficiará una misa en memoria del teniente de aviación Mario Bustillos L., conmemorando el tercer aniversario de su sensible fallecimiento.

CULTO CATOLICO

EL NOVENARIO DE LA VIRGEN DE LA PAZ

En la Basílica Metropolitana, desde hace algunos días, se viene rezando en forma solemne la novena de la Virgen de La Paz con una enorme concurrencia de los fieles creyentes y personas devotas, conforme a la siguiente distribución religiosa: Horas 6, misa de aurora, novena. Hs. 9.30, misa cantada y novena. Por la noche a las 20, rosario, sermón a cargo de uno de los oradores de la cátedra sagrada del V. Cabildo Eclesiástico y novena. Su fiesta se efectuará el 24 del actual.

TEMPLO DEL SEÑOR DEL GRAN PODER

En la iglesia de la calle Max Paredes Nº 443 se dirán las misas de hoy, de horas 7 a 9.

TEMPLO DE LA COMPAÑIA DE JESUS

En el templo de los RR. PP. de la Orden de los Jesuitas se oficiarán las misas de hoy de horas 6.30 a 9.

TEMPLO DEL MONASTERIO DE LAS CARMELITAS

En la iglesia del Monasterio de las Madres Carmelitas Descalzas, la misa de hoy se dirá a horas 7.15.

MISAS.—

Catedral de Nuestra Señora de La Paz.— De 7.30 a 10.30.
En la Merced.— De 9 a 11.
Santo Domingo.— De 9 a 11.
San Pedro.— Horas 8.30.
San Sebastián.— Hs. 9.
San Juan de Dios.— De 7 a 11.
San Agustín. — Horas 10 y 10.45.
San Francisco.— De 6.30 a 10.
En la Recoleta.— De 6.30 a 10.
Templo del Rosario.— Horas 8 y 9.
Templo de la Virgen de Remedios.— 8.30.
Templo de la Virgen de Copacabana.— Hs. 9.
Capilla de las Concepcionistas. A las 7.
Parroquia del Señor del Espíritu Santo.— 7, 8 y 9.
Capilla del Asilo de San Ramón.— 7.
Capilla de las Siervas de María.— 6.45.
Capilla de María Auxiliadora.— 7.
Capilla de los Sagrados Corazones.— 6.30.
Capilla del Hospicio de San José.— 6 y 30.
Capilla de Villa Victoria. — 7, 8 y 9.
Cripta del Colegio Don Bosco. Horas 7.30 y 8.

MATRIMONIOS

—Renato Albicetti y Mercedes Urquidi Tezanos Pinto, tienen el agrado de participar a sus parientes y amigos su enlace matrimonial realizado en Parotani, Cochabamba.

SAS SCANDINAVIAN AIRLINES SYSTEM
Reservas e informes:
TRANSCONTINENTAL

CAROM
Tiene preparados modelos exclusivos de trajes de baile para Carnaval. Precios desde Bs. 8.000.—.
Atelier: Víctor Eduardo 72 Miraflores.

Dr. Adolfo Peredo Saavedra
MEDICO - CIRUJANO
Cirugía General Obstetricia y Ginecología Atención Pre-natal - Consultorio Loayza Nº 19 Of. Nº 5

GRACE Panagra pasajes en TRANSCONTINENTAL

MERCEDES DE HEREDIA
Comunica a su distinguida clientela que, de retorno de su viaje, ha reabierto su consultorio de la calle Ingavi 381.

Dr. JULIO MENDOZA GONZALES
CIRUJANO-DENTISTA
Atención diaria todos los días hábiles de 9 a 12 y de 14 a 19. Consultorio YANACOCHA 451 a media cuadra de la calle Comercio.

ACEITE DE CUSI
COMPRAMOS
Ofertas a: FABRICA DE JABONES PATRIA S. A.
Calle Juan Federico Zuazo Nº 424 — Teléfono Nº 3534, Casilla Nº 510 — Cables y telegramas: "PATRIA LA PAZ"
LA PAZ-BOLIVIA.

SERVICIO AEREO INTERNACIONAL
BOLIVIA - ARGENTINA VIA L.A.B.
AEROLINEAS ARGENTINAS
Tenemos el agrado de anunciar que dentro de pocos días inauguraremos nuestro servicio internacional La Paz-Buenos Aires-La Paz en conexión con Aerolíneas Argentinas. Este nuevo servicio brindará a nuestros clientes condiciones sumamente ventajosas en tiempo de vuelo y costo de pasajes.
Oportunamente haremos conocer horarios y tarifas.
LLOYD AEREO BOLIVIANO S. A.

Prefectura del Departamento de La Paz

CONVOCATORIA A PROPUESTAS

Por orden del señor Prefecto del Departamento, se convoca a propuestas en pliego cerrado y con las formalidades de ley para la:

REFACCION GENERAL DEL TECHO DE LA PREFECTURA DEL DEPARTAMENTO

Las propuestas serán presentadas en la Secretaría General de la Prefectura hasta horas 11 del día 19 de enero del año en curso, debiendo acompañarse a la propuesta el certificado bancario respectivo a la orden del Sr. Prefecto del Departamento por el depósito del 5% sobre el monto total de la propuesta como garantía de seriedad.
El pliego de especificaciones será proporcionado a los interesados en el Departamento de Arquitectura de esta Prefectura.

La Paz, 10 de enero de 1953.

EL SECRETARIO GENERAL.

VIVADO HERMANOS
Tienen en Venta: MADERA DE PINO OREGON.
Para adquirir necesario presentar autorización del Ministerio de Economía.
Calle Murillo 263 — Teléfono 3433.

UNIVERSIDAD MAYOR DE SAN ANDRES

AVISO Nº. 1

Concurso de Anteproyectos para las Construcciones de la Facultad de Ciencias Exactas

Se comunica a los señores Arquitectos e Ingenieros interesados en el Concurso que, dando paso a la solicitud de la "Asociación de Arquitectos de Bolivia", se ha ampliado el plazo para la entrega de los trabajos hasta el 31 de marzo próximo y que se han introducido ciertas modificaciones en el Reglamento respectivo. El nuevo Pliego puede recabarse de la Secretaría General del Rectorado.

La Paz, 9 de enero de 1953.

Banco Central de Bolivia

Comercio Exterior

AVISO

Se pone en conocimiento de los comerciantes e industriales importadores que, todos los permisos de importación concedidos por el Comité Central de Comercio Exterior durante el año 1951 y que no fueron utilizados, CADUCARON el 15 de enero de 1953.

En consecuencia, a partir de la fecha, ningún Banco del país efectuará venta de divisas sobre permisos otorgados hasta el 31 de diciembre de 1951. En caso de existir Cobranzas y Acreditivos pendientes de liquidación al amparo de permisos concedidos hasta la fecha antes indicada, los importadores se sujetarán a las instrucciones siguientes:

a) Todos los importadores que tengan embarcadas sus mercaderías en puntos de origen, en tránsito o en las aduanas del país, antes de comprar las divisas en los Bancos, previamente presentarán a la Sección Comercio Exterior, nuevos permisos de importación, en sustitución de los anteriores, mencionando claramente los números de los permisos caducados, los que se cargarán a la gestión de 1953.

b) La Sección Comercio Exterior, atenderá con preferencia las solicitudes sustituidas, siempre que los importadores acrediten con documentación fehaciente que la mercadería ha sido embarcada con permisos dentro del plazo señalado.

La Paz, 16 de enero de 1953.

BANCO CENTRAL DE BOLIVIA.

COMERCIO EXTERIOR.

Su Horóscopo para hoy

Por STELLA

Lunes enero 19.— Los que nacen bajo esta fecha son almas tranquilas de las que llevan la música por dentro. Pero tienen muy buenas cualidades. Son perseverantes en su objetivo trabajarán fuerte y no harán nada sin pensarlo muy bien. Tienen mucha dificultad, no obstante, para disimular lo que sienten.

A veces se sienten deprimidos pero les hace más bien aparecer diferentes ante los ojos de los demás, y otros lo adjudican a creerle reservado. Es amable con todos, y no soporta el ver sufrir ni sería feliz a no serlo aquellos que están a su alrededor. Sus lazos de afecto son firmes y hará grandes sacrificios por los que ama.

Tiene una gran facilidad para escribir. Si hace uso de sus dones literarios todas las oportunidades indican que tendrá mucho éxito en la vida. Es un poco severo al criticar. Pocas veces se siente satisfecho con su propio trabajo y siempre le parece que puede hacer las cosas mejor.

Es un buen estudiante y acumulará muchos conocimientos durante su vida desde joven por lo que será persona educada. Es un asiduo lector y aprenderá mucho en esa forma.

INFLUENCIAS CELESTES PARA MAÑANA

¿Qué le auguran las estrellas para mañana? Busque su signo en la columna siguiente y guíese por los presagios estelares.

Martes enero 20

CAPRICORNIO (dic. 23 — enero 20) Utilice todos sus recursos y facultades mentales para ayudar en un problema a alguien que necesita de su ayuda.

Tome su tiempo en este día ya que mucha prisa sería una pérdida de tiempo al final de todo.

PISCES (feb. 20 — marzo 20) Sea constructivo en todo lo que

ACUARIO (enero 21 — feb. 19) emprende y los resultados serán satisfactorios.

ARIES (marzo 21 — abril 20) Espera un momento más oportuno para ir a visita a alguien que está fuera de la ciudad.

TAURO (abril 21 — mayo 21) Unos amigos tanto viejos como nuevos le harán recordar siempre este día.

GEMINI (mayo 22 — junio 21) Compre algo que ha estado deseando durante mucho tiempo. Le causará alegría el poder adquirirlo.

CANCER (junio 22 — julio 23) Este puede ser uno de sus días mejores en este mes. Una nueva idea puede convertirse en una buena cantidad de dinero.

LEO (julio 24 — agosto 23) No crea en todo lo que oye. No pierda tiempo escuchando chismografía.

VIRGO (agosto 24 — sept. 23) Puede lograr mucho si se lo propone.

LIBRA (sept. 24 — oct. 23) Lo que termine hoy le conducirá a algo muy importante.

ESCORPION (oct. 24 - nov 22) Si tiene en cuenta la opinión de otros conseguirá su cooperación en un proyecto de grandes alcances.

SAGITARIO (nov. 23 - dic. 22) Tendrá que adaptar su plan de vida a un acontecimiento inesperado. Ponga en ello su mejor voluntad y buen humor.

La Dirección General de la Renta

AVISA, a los contribuyentes en general, que con el fin de sancionar a los que giren cheques sin fondos en pago de impuestos, se ha de pedir en cada caso a la Superintendencia de Bancos la clausura de la cuenta corriente respectiva, en cumplimiento a disposiciones legales, sin perjuicio de proceder a la cobranza coactiva de las sumas adeudadas.

La Paz, 16 de enero de 1953.

HUGO MORENO CORDOVA
Director General.

Y. P. F. B.

AVISO

Ofrecemos en venta 15.000 tambores fuera de uso puestos en Sucre. Los interesados pueden hacer ofertas por el total o por fracciones, señalando el precio que pagarían.

Las ofertas deberán hacerse por carta dirigida a la oficina central de La Paz.

La Paz, enero de 1953.

EL SECRETARIO.

CAJA NACIONAL DE SEGURO SOCIAL

Convocatoria a Propuestas

Por orden del Directorio de la Caja Nacional de Seguro Social, se convoca a propuestas para la construcción de la obra gruesa de los Hospitales Obreros en las ciudades de Oruro y Potosí.

Podrán concursar las firmas constructoras inscritas en la Cámara Nacional de Constructores, dirigiendo sus propuestas, en sobre cerrado y lacrado a la Gerencia General de la Caja, en papel sellado y con los timbres de Ley, bajo las siguientes formalidades:

1º— Acompañar certificado de depósito bancario a la orden de la Caja Nacional de Seguro Social, por el valor equivalente del 1% del monto total de la propuesta, más Bs. 100.000.—

2º— Indicar el precio total de la obra adjuntando un presupuesto detallado, que contenga los cómputos métricos y especificación de precios unitarios.

3º— Asimismo, deberá presentarse un plano sobre la distribución de las vigas y columnas, con dimensiones de la estructura del primer piso.

4º— Indicar la forma de pago de la obra a ejecutarse y presentar un plan administrativo de la organización y conducción de los trabajos.

5º— Señalar el plazo de conclusión y entrega de la obra.

6º— Las propuestas pueden formularse conjunta o independientemente para la construcción de los Hospitales de Oruro y Potosí y deberán ser entregadas hasta el día 28 del mes de febrero próximo.

7º— Verificada la apertura de los pliegos de propuestas, no se admitirán aclaraciones ni explicaciones orales o escritas por parte de los proponentes.

8º— En caso de no convenir a la Institución ninguna de las propuestas, se reserva ésta la facultad de convocar a nuevas propuestas o realizar la obra por administración.

Para cualquier consulta del pliego de especificaciones técnicas de construcción, materiales a emplearse, planos y demás informes complementarios, los interesados deberán dirigirse al Departamento Técnico de la Caja Nacional de Seguro Social.

La Paz, 13 de enero de 1953.

ALFREDO OPORTO CRESPO
Gerente General.

ANAPAL

Laboratorios de Productos de Tocador. Masajes. Limpieza de cutíz etc. Venta directa al público de Productos Anapal, Colón esquina Ballivián, a una cuadra del Cine París

EL DIARIO

TELEFONOS 2703 y 2563, OFICINAS CALLE LOAYZA Nº 20 CAJON POSTAL Nº 5.

SUSCRIPCIONES

LAS NUEVAS TARIFAS PARA SUSCRIPCIONES DESDE 19 DE MAYO DE 1951.

	3 meses	½ año	1 año
CIUDAD	Bs. 412.50	825.—	1.650
INTERIOR	" 437.55	875.10	1.750
EXTERIOR	" 162.45	924.90	1.850

CASAS Y TERRENOS

se vende

COMERCIAL LOAYZA. — Plaza Murillo 413. Vende casa dos departamentos final Av. 20 de Octubre por Bs. 1.550.000.— entrega vacía reconoce crédito. 4118

OFERTAS J. MESA. — Apresúrese y adquiera un lote de terreno en a "Gran Urbanización las Delicias" ubicada en la mejor zona de Miraflores y a solo diez minutos de la Plaza Murillo Concedemos facilidades de pago. Colectivos Nos. 4 y 10 que dejan en la misma Urbanización. Planos y otros detalles en Comercio 120 Oficina Nº 9. P 1110

OFERTAS J. Mesa. En Obrajes sobre Av. Zalles ofrecemos casa de un departamento con terreno adyacente de 650 m2. a precio conveniente. detalles en Comercio Nº 420 of. Nº 9. P1219

OFICINA Hinojosa. Vende un lote cerca de la Av. 16 de Julio 700 metros Mercado 315. 3118

OFERTAS J. MESA. — Magnífico lote de 300 metros cuadrados a cuatro cuadras en la Plaza Murillo sobre avenida Tejada Sorzano ofrecemos en venta Detalles en Comercio 420 Oficina 9. P.

POR motivo de viaje se vende casa a media cuadra del parque Infantil de Sopocachi Bs. 980.000. Ref. Yanacocha 451 (Dentista). 2118

POR motivo de viaje se vende una casa con dos departamentos y terraza, especial para fábrica pequeña Omasuyos Nº 1 esq. Beni. 3116

SE vende casa nueva de un departamento, jardín ámplio en Miraflores, reconoce deuda 600.000 Ref.: Tel. 6305. 10114

TERRENO en venta 400 mts. en Tembladerani, dirigirse Sra. Velarde Illampu Nº 538. 10116

TERRENO de 3.400 metros en la región de Orkojahuira Alto a Bs.— 100.— el metro, se vende por motivo de viaje Ref.: calle Pinilla 559. Miraflores. de horas 14 a 18 p.m. 3111

VENDO lote de 900 m2. en Sopocachi Ref.: Oficina de Abogados Av. Camacho 369. 4º piso. 3115

VENDO terreno de ocasión en Villa Gualberto Villarroel. Ballivián 91 altos Sra. Catalina Jiménez. 3115

VENDO linda casa moderna 2 departamentos San Pedro por Bs. 3.300.000.— Comercial Loayza Plaza Murillo 413. 4118

VENDO casa de un departamento Bs. 1.650.000.— Díaz Romero (Pasaje Harrisón 5). 6118

VENDO de ocasión un lote de terreno de 2.000 m2. con dos frentes sobre Av. Saavedra Nº 129 apropiado para instalación de una industria Ref.: Yanacocha 416 Notario Gómez. 3117

Se necesita

COMERCIAL LOAYZA. — Plaza Murillo 413. Necesita comprar casas Sopocachi, San Pedro, Chijini, Miraflores y cualquier otra zona pagando buenos precios. 4118

COMERCIAL LOAYZA. — Plaza Murillo 413. Tel. 3012 Compra terrenos cualquier zona pagando buenos precios. garantía reserva. 4118

CASAS y Departamentos se alquila

ALQUILO chalet en Sopocachi vacío Of. 11 Mercado 315. 3118

ALQUILO departamento moderno independiente amueblado. consta de living. comedor 2 dormitorios. hall. parlor. baño. cocina. repostero y jardín. agua caliente cocina y baño. Ref.: Saavedra 729. 5116

OCASION alquílase casita junto dos tres habitaciones en Villa Copacabana mil quinientos autorizandose invertir alquileres en mejoras Ref.: Av. Montes 754. 6113

SE alquila dos chalets en Sopocachi uno sobre la Av. Víctor Sanjinés y otro en la calle Vincenti. informes Tel. 4798. 7116

Se necesita

NECESITO departamento lugar céntrico Comercio 407 Of. 5 Ader. 3118

PIEZAS con o sin muebles se alquila

ALQUILO habitación amueblada para una o dos personas honorables Prado 123 tercer piso (solo en las mañanas). 2118

ALQUILO pieza con o sin muebles a persona sola Belisario Salinas 392. ver de 14 p. m. adelante. 3117

ALQUILO habitación amueblada con toda comodidad José Carrasco 16. 4117

EN casa de familia se alquila una pieza con baño y pensión. a dos señoritas oficinistas Aspiazu 192. 2118

SE alquila 5 habitaciones Díaz Romero 520. 3118

SE alquila habitación amueblada a caballero honorable Sucre 436 3117

AVISOS DIVERSOS DE interés general

SE vende dos tanques de agua caliente 20 de Octubre 845. 4118

VENDO charque Beniano C. Corrales Nº 719 4p. Tel. 2933. 3118

VENDO dos monturas para mulas. Sánchez Lima 561. 5116

NEGOCIOS. compra - venta

BARATISIMO por motivo de viaje se vende negocio de café y pensión. tratar en Av. Busch 113 3117

PARA carnavales se alquila el acreditado y espacioso Bar Venecia Ref.: mismo local y por carta a Manco Kapac 21 La Paz. 1517

AGENCIAS

COMERCIAL LOAYZA. — Plaza Murillo 413. Tel. 3012 Comunica que desde el día lunes 19 del presente mes se encarga de la compra y venta de toda clase de vehículos ofreciendo dinero a cuenta de ellos. garantía, reserva. 5118

OFICIOS DIVERSOS

CHOFER desea trabajar en automóvil particular. dirigirse por carta a E. F. V. este diario. 4118

NECESITO operarios soladores para calzados de señoritas Ref.: calle Sucre esq. Pichincha. 4116

NECESITO buenos soladores para calzados finos de señoras. pago el mejor precio. presentarse con muestra Casa Baly calle Mercado 13. 5117

NECESITO vestonero, pago bien Oruro 69. 4115

NECESITO costureras a domicilio para camisas finas Ecuador 483 Frente Instituto Americano. 118

NECESITO especialistas para overalls. impermeables para señoras caballeros y sombreros de kaky calle Illimani 30. 3116

NECESITO operarios vestoneros. Amazonas 173. 3118

NECESITO pantalonero Av. Illimani Nº 192. 2118

NECESITO soladores para calzados de damas Indaburu 573. 9118

NECESITO señoritas que sepan remallar medias Bolivar 559 (frente Contraloría). 2118

SE necesitan pantaloneros que trabajen por docenas a domicilio y chicos que sepan pegar botones. Fábrica de Confecciones para Caballeros calle Junín 675. altos. 2118

SE necesita zapateros calle Junín. 3118

SE necesita cortador modelista para calzado de señora. pago muy bien. inutil presentarse sin certificados. Jenaro Sanjinés 321. 3117

SE necesita modista perfecta Salón Dernier Cri calle Potosí Nº 90. 4117

SE precisan ayudantes que sepan trabajar bien carpintería, buenos jornales. V. Victoria República 320. 3118

SE necesita ayudante práctico y aprendiz para sastrería de modas Jenaro Sanjinés Nº 341 2º patio. 2118

SE precisa operarios vestoneros, dirigirse a Sastrería Mendizábal Sucre 667. 2118

SASTRERIA Díaz, se necesita operarios vestoneros se paga Bs.— 1.500.— Potosí 185 altos. 5115

TECNICO Boliviano en el modelaje y cortado, ofrece servicios para industria pequeña o grande de carteras o calzados. acepto para el interior. dirigirse por carta a este diario A.T.B. 4115

SERVICIO DOMESTICO

Solicitado —

FAMILIA extranjera busca sirvienta con recomendaciones. se paga buen sueldo Casa Atelier Av. Villazón 451. 3117

NECESITO costurera para camisas finas Casa Lora Yanacocha 742. 5117

NECESITO sirvienta que entienda de cocina Av. Montes 664. primer piso derecha. 3117

NECESITO sirvienta Av. Argentina 16. primer piso Miraflores. 4118

SE necesita niñera con certificados, Juan de la Riva 92. 5115

SE necesita sirvienta perfecta. con certificados para matrimonio solo casa Ascot calle Colón 261. 4117

SE necesita sirvienta cama adentro, persona responsable, se paga bien presentarse con certificados. prolongación Rosendo Gutiérrez 260 (calle de la Cobana 2º piso). 5116

OPERACIONES de crédito: permutas, prst. e hipotecas

COMERCIAL LOAYZA. — Plaza Murillo 413 Tel. 3012. Necesita habitaciones en contrato anticrético cualquier zona doy 20.000. 40.000.— 60.000.— 80.000.— 100.000.— 4118

COMERCIAL LOAYZA. — Plaza Murillo 413. Tel. 3012. Necesita departamentos en contrato anticrético cualquier zona doy: 100.000. 200.000 300.000.— 400.000.— 500.000.— 4118

COMERCIAL LOAYZA. — Plaza Murillo 413. Necesita personas que deseen prestar dinero sobre prendas 5% interés garantía. resarva. 4118

COMERCIAL LOAYZA. — Plaza Murillo 413. Necesita personas que deseen prestar dinero primera hipoteca. garantía, reserva, buen interés. 4118

OFREZCO un departamento en contrato anticrético céntrico Of. 11 Mercado 315. 3118

OFREZCO Bs. 150.000 por una habitación en contrato anticrético Of. Nº 11 Mercado 315. 3118

OFRECE cualquier suma en préstamos Mercado 315 Of. Nº 11. 3118

OFREZCO 20.000 por una habitación en anticresis preferible Tumusla Chijini Buenos Aires. Garita de Lima final Rodríguez Bolívar 653 2º patio Sra. Braulia 3118

EMPLEADOS de comercio

EMPLEADA que sepa contabilidad prefiriéndose con conocimiento de Inglés se necesita en la Av. Illimani (antes Frías) Nº 204. presentarse con certificados de 17 a 18 de la tarde (5 a 6). 5117

OFICINAS Y LOCALES

ALQUILO tienda Linares 470. 5118

NECESITO un cauchón en alquiler zona Riosiñho. Ref.: Sucre 674 5118

SE alquila ámplio almacén Landaeta 34 Tels. 2204 y 4387. 8118

ARTICULOS DE VESTIR

ATENCION pago precios sin competencia por trajes. sacos pantalones. camisas usadas de caballero. recojo a domicilio. compra y venta calle Yungas 109. 9113

COMPRO ropa usada, pago los mejores precios por sacos ternos. recojo a domicilio Rosengart Potosí 146 altos. 1218

AUTOMOVILES, CAMIONES, ACCESORIOS y garages

AUTOMOVIL Pontiac modelo 1951 se vende casi nuevo 4.000 km. de recorrido Ref.: Av. 16 de Julio Nº 63 altos. tratar de 14 a 16 hs. 15113

OFICINA HINOJOSA. Vende camioneta modelo 39 marca Fargo de una tonelada Bs. 250.000.— Mercado 315 Tel. 5318. 3117

SE vende automóvil Ford modelo 40 en perfecto estado Ref.: Compañía de Seguros calle Colón Sr. Silvetti. 3117

VENDO camión Chevrolet, modelo 46 calle Nataniel Aguirre 68. 5118

VENDO camioneta Chevrolet 1½ toneladas. poco uso Sr. Mario Olarzún Strongest 350. 2118

VENDO automóvil por Bs. 95.000 al contado por urgencia. con motor standard (Hudson) modelo 36 funcionando a prueba. dos llantas flamantes Ref.: Ed. "Ultima Hora" venta de fotografía. 4116

MUEBLES, compra - venta

COMPRO catres usados en buen estado y presentables Alojamiento Delfa Muñecas Nº 621. 3117

COMERCIAL LOAYZA. — Plaza Murillo 413. Compra muebles. comedores. living. dormitorios y cualquier otro mueble pagando los mejores precios decojo a domicilio Tel. 3012. 4118

COMERCIAL LOAYZA. — Plaza Murillo 413. Tel. 3012. Compra catres de bronce pagando buenos precios recojo a domicilio. 4118

JUEGOS de comedor y dormitorio recién acabados se vende Fernando Guachalla Nº 93. 10114

JUEGOS de escritorio tallado, estilo inglés se vende Fernando Guachalla 93. 10114

VENDO de ocasión juego de sala en buenas condiciones Illimani 49 más dos peinadores con lunas. 5118

VENDO varios muebles, aparato de radio. máquinas fotográficas, catres. monturas Ref.: Jiménez 521. 6118

MOTORES, MAQUINAS Y afines

CALDERO a vapor se vende para aserradero ú otras industrias. especificaciones precio etc. Av. 16 de Julio 123. 6114

EN venta motor nuevo para Buick modelo 1938 Ref.: Tels. 3204 y 4387. 8118

NECESITO una tostadora y molino de café Sucre 674. 5118

MAQUINAS DE ESCRIBIR y coser

COMPRO urgente máquina de coser pedal o mano pago buen precio. recojo a domicilio señor Loayza Plaza Murillo 413 Tel. 3012. 4118

COMERCIAL LOAYZA. — Plaza Murillo 413. Tel. 3012. Compra máquinas de escribir portátil. escritorio. pagando los mejores precios. 4118

VENDO máquina de escribir Underwood portátil y aparato para permanentes. Sánchez Lima 561. 5116

COMPRO urgente vitrolas y ortofónicas. botellas de cerveza cualquier cantidad Ref. Elov Salmón 577 10113

EE. UU. ASIGNO 1.308.406 DOLARES PARA LAS OPERACIONES DEL PUNTO 4º EN BOLIVIA

Viene de la Pág. 4.—

El plan del Punto 4 no promete milagros. Muchas de las obras requieren años de paciente labor y antes de que muchos planes de fomento se puedan iniciar es preciso resolver problemas de sanidad de abastecimiento de víveres y de instrucción pública.

Pero a pesar de todo se adelanta notablemente. En Bolivia el programa de asistencia técnica bajo el Punto 4, se lo realiza en los campos de la agricultura, sanidad, educación, aviación civil y minería.

El trabajo experimental, de demostración y extención en la cosecha de productos, ganadería, lechería, crianza de aves de corral y producción de goma y fibras, como el entrenamiento del personal técnico boliviano es ejecutado por veinte técnicos americanos. El Gobierno de los Estados Unidos contribuye a este programa de cooperativa agrícola con 125.000 dólares anuales, y y el gobierno boliviano con una suma equivalente.

Cinco técnicos americanos trabajan con el programa cooperativo de sanidad, el cual es dirigido en su mayoría por ciudadanos bolivianos entrenados por personal americano. El trabajo que realiza este servicio es principalmente en los campos de la medicina preventiva, saneamiento y educación sanitaria.

El analfabetismo y la ignorancia de técnicas modernas en la agricultura e industria son atacadas a través del programa del Servicio Cooperativo de Educación financiado igualmente por ambos gobiernos. Este servicio ha dirigido su atención principalmente al entrenamiento de profesores y a la educación vocacional práctica, con la experta ayuda de 14 técnicos americanos.

La Asistencia en el campo de Aviación Civil se la efectúa con el propósito de seleccionar ubicaciones apropiadas para aeropuertos, para el mejoramiento del sistema de comunicaciones y mantenimiento, y como cuerpo consultivo en seguridad aérea.

Bajo la Dirección del Buró de Minas de los Estados Unidos se están efectuando trabajos a fin de mejorar los métodos de recuperación del estaño de minerales pobres, incluyéndose aquellos de los desmontes de antiguas operaciones mineras.

Los fondos asignados por el gobierno americano para las operaciones del Punto 4 en Bolivia durante el año fiscal de 1953, en los que se incluyen los costos para el personal americano, contribuciones a los programas cooperativos y becas de entrenamiento ascienden a 1.308.406 dólares.

Hacen ya varios años que los Estados Unidos vienen compartiendo su pericia técnica con otros países y en el aniversario del Punto 4 como elemento esencial de la política exterior de los Estados Unidos, se ve que la idea de ayudar a otros a ayudarse a sí mismos compartiendo conocimientos se extiende cada vez más en el mundo libre.

El Mejor Remedio para las Cataratas es Operarlas

Por el Dr. Edwin J. JORDAN
Escrito especial para NEA

Aunque hemos tratado acerca de las cataratas en estas crónicas, en varias ocasiones, esta condición del ojo se convierte en una cuestión de gran importancia para millares de personas que padecen el mal. No cabe duda de que esta enfermedad es cada vez más común.

La catarata afecta esa porción del ojo que sirve de lente. Este está normalmente claro pero se nubla con la catarata y esto produce un borrón en la vista. Quizá se pueda explicar mejor comparándola con el lente de una cámara. Si el lente de la cámara no está limpio, la foto que se tome con ella saldrá borrada.

El comienzo de una catarata en la cual el nublamiento es ligero es llamado "incipiente". Cuando el proceso del nublamiento ha sido completado, se le llama "maduro". Desgraciadamente, los tratamientos médicos, esto es las drogas que se han descubierto hasta hoy, no han dado resultado en la disolución del material que nubla el lente ni tampoco pueden restaurar una visión normal Naturalmente, los anteojos tampoco pueden remediar la situación

El mejor tratamiento para la catarata del ojo es la operación. Cuando la catarata está madura, puede ser removida y la visión restaurada en los casos que no son complicados. La cirugía del ojo ha adelantado tanto que algunas veces es posible eliminar los lentes con una catarata en sus primeras etapas de desarrollo.

No hay razón para creer que el cansancio de los ojos conduce al desarrollo de la catarata, aunque, naturalmente, se debería evitar el cansancio de los ojos por otras razones. La herencia, y especialmente la creciente edad parecen tener más que ver con la mayoría de los casos de cataratas que cualquiera otra cosa.

128

CRUCIGRAMA

HORIZONTALES

1. APRISCO PARA GANADO. 4. QUE GRITA MUCHO. 8. BISONTE DE EUROPA. 10. CONSONANTE. 11. NOS. OTROS. 12. C. DE FRANCIA (ARDENNES). SOBRE EL MOSA. 16. APOCOPE DE SANTO. 17. MANTAS RALAS DE LOS INDIOS MEXICANOS. 19. PARECIDA A LA SEDA. 21. C. Y PTO. DE ARABIA (YEMEN). 22. ARO. PLANTA AROIDEA. 23 PRON. PERS. 24. NOTA MUSICAL. 25. CONSONANTE. 26. ADV. DE AFIRMACION. 27. NOTA MUSICAL. 28. PERCIBI CON LA VISTA. 30. TOSCA. BAS, TA. 32. CESE DEL TRABAJO INDUSTRIAL. 34. PLANTA LEGUMINOSA DE FLORES AMARILLAS. 36. MOVIMIENTO DE RETROCESO DE LAS OLAS. 38. CERVEZA INGLESA LIGERA. 39. ALATONERO. AREOL. 41. GRAN RIO DE RUSIA. 42. RELIGIOSA. 43. AUTILLO. AVE NOCTURNA. 44. ESPECIE DE SANDIA CON EL LENTE DE UNA CAMARA. 45. TRABAJEN LA MASA.

VERTICALES

1. CAMA PEQUEÑA PARA NIÑOS. 2. V. DEL PERU. CENTRO MINERO. 3. DE COLOR DE ROSA. 5. GRAN CANTIDAD DE VALORES Y JOYAS OCULTAS. 6. UN ESTOMAGO DEL RUMIANTE. 7. NIÑA PEQUEÑA. 9. IDEM (ABREV.). 12. ARBUSTO PARECIDO A LA CASIA. 13. EXISTE. 14. EL PRIMERO EN SU CLASE. 15. (DUQUE DE ELCHINGEN). MARISCAL DE FRANCIA (1769—1815). 18. HECHA POR TESTAMENTO. 20. LIMOSNAS. REGALOS. 27. (MARTIN) REFORMADOR DE LA IGLESIA EN ALEMANIA (1483—1546). 29. COLERICOS. 30. MAQUINA QUE PRECISA LA HORA. 31. DUEÑA. 32. ANIMAL ACUATICO. 33. FRUTO DE LA OCOTERA. 34. LLANO. SIN ESTORBOS. 35. CONTRACCION. 36. NOTA MUSICAL. 37. ANONA FRUTA. 40. NOTA MUSICAL.

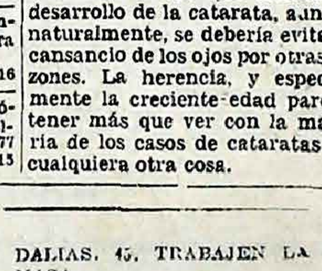

A SOLUCION DEL PROBLEMA ANTERIOR

Memorándum

Lunes 19 de Enero de 1953.
Santoral: San Gervas y Canuto.

Horas 7.30.— a Oruro, Cochabamba, Potosí, Sucre y Uyuni.

TRENES.—

SALIDAS

Horas 8.30.— a Ingeniero Tejada (Ferrocarril Yungas).
Horas 9.— a Guaqui.
Horas 10.30.— a Corocoro, Charaña, Arica (tren internacional).

LLEGADAS

Horas 7.— de Oruro, Potosí Sucre y Uyuni.
Horas 17.— de Guaqui.
Horas 17.30— de Ingeniero Tejada. (ferrocarril Yungas).
Horas 17.— de Oruro, Potosí y Uyuni.

AVIONES.—

PANAGRA

Vuelo 323.— Horas 13.15.— Llega de Arequipa, Lima y Norte.
Horas 13.35.— Sale a Oruro Cochabamba. Santa Cruz, Concepción, Roboré, San José, San Ignacio. Puerto Suárez.
Vuelo 315.— Horas 8.— Sale a Arica, Antofagasta, Santiago, Buenos Aires y Montevideo.
Vuelo 322.— Horas 11.45.— Llega de Cochabamba y Santa Cruz.
Horas 12.15.— Sale a Lima y Norte.

BRANIFF

No hay vuelos.

L.A.B.

Horas 6.30.— Llega de Cochabamba.
Horas 8.— Sale a Rurrenabaque, Riberalta y Cobija.

TELEFONOS DE URGENCIA

EL DIARIO Redacción	2563
Administración	2703
Asistencia Pública	2111
Hospital General	2822
Hospital Militar	3681
Retén de Bomberos	4649
Oficina de Números	3202
Estación Central	2510
Policía Central	3704
Investigaciones	3642
Comisaría Municipal	3932
Comisaría de Tránsito	6428

OFICIALIAS DE TURNO

Todas las Notarías de horas 8 a 12 y de 14 a 18 de acuerdo a la nueva distribución por zonas.

BOTICAS DE TURNO.

"Universal" Comercio 586.
"La Paz" Plaza Tejada Sorzano (Miraflores).

Cotizaciones Oficiales Minerales y Vegetales

Sobre la plaza comercial de Londres y otras.

MINERALES.—
Unidad Ton. mét. de metal fino:
Estaño £ 972.—13.—6.
Cobre electrolítico £ 285.—0.—0.
Plomo £ 37.—12.—6.
Zinc £ 122.—0.—0.
Niquel £ 454.—0.—0.
Plata £ 0.—6.—1. Onza troy de plata fina.
Unidad 10.16 décimos:
Grado C. Antimonio desde 30% £. 1.—0.—0.
Grado B. Antimonio desde 50% £ 1.—2.—2.
Grado A. Antimonio desde 80% £. 1.—3.—7.
Grado D. Antimonio desde 40% £ 0.—17.—10.
Wolfram de 65% £. 26.—5.—0.
Wolfram de baja ley £. 24.—16.— 0.
Bismuto £ 0.—7.—7 Libra inglesa.
Mercurio £ 65.—0.—0. Botella de 34.02 kilos.
Azufre £ 16.—5.—0 Tonelada inglesa.
Silice de 98% y 99% £ 105.—0.—0. Tonelada métrica.

VEGETALES.—
Por libra inglesa:
Goma elástica £ 0.—1.—6
Gutapercha £ ———
Balata £ 0.—3 —3.
Ipecacuana £ 3.—5.—0.
Matico £ ———
Quina £ 0.—2.—1.

Dr. Gregorio Mendoza Catacora

Profesor de la Escuela de Medicina y Jefe del Servicio de Urología del Hospital. Cirugía General. especialmente enfermedades del Riñón. Vejiga. Próstata. Ovarios. Matriz etc.
Tratamiento estirilidad del hombre y la mujer.
Plaza Franz Tamayo antes del Estudiante 411. de 15 a 17.

MEDICO DE NIÑOS

JAVIER TORRES G.

Especialización: en el Hospital Clínico de Niños "R. del Río" Un año de práctica en el servicio de RECIEN NACIDOS del Hospital San Vicente de Santiago de Chile. Prácticas en Buenos Aires y Montevideo.

Consult. Plaza Venezuela 80. (Altos de la Ford). De 2 a 6 p. m. Telef. 3975.

NATIONAL Airlines
PIDA INFORMES EN:
TRANSCONTINENTAL

Sección Comercial

ELECTRIFICACION EN BOLIVIA

El técnico de las NN. UU., señor Bennet, ha realizado estudios en la región de Montepuncu y ha llegado a la conclusión de que es un lugar apropiado para la instalación de una gran usina, por sus favorables condiciones topográficas y caídas de agua. Beneficiaría la fuerza eléctrica a algunos departamentos. Es de advertir que el mismo técnico realizó estudios en el Lago Titicaca

La Producción de Trigo

Según cálculos de la Dirección de Economía Rural, la molienda de trigo nacional, en las plantas que funcionan en la república, han sido las siguientes cantidades calculadas en quintales:

Año 1949.— Trigo molido. — 449.066.02; harina producida. — 336.799.52; harinilla, 2.245.33; afrecho, 69.115.38; afrechillo. — 34.557.43; desperdicios, 3.854.62; impurezas, 2.493.08.

Año 1950.— Trigo molido. — 353.748.25; harina producida. — 265.311.20; harinilla, 1.763.75; afrecho, 54.924.04; afrechillo. — 27.462.02; desperdicios, 2.600.02; impurezas, 1.681.35.

Año 1951.— Trigo molido. — 225.123.74; harina producida. — 168.942.81; harinilla, 1.126.61; afrecho, 34.953.76; afrechillo — 17.476.68; desperdicios, 1.054.66; impurezas. 1.070.01.

BOLSA DE VALORES

La revista "Boletín Comercial y Minero", con insistencia ha sugerido la creación de la Bolsa de Valores en esta ciudad. Hace mucho tiempo también EL DIARIO se ha ocupado del mismo asunto, opinando que es indispensable para La Paz por diversas razones.

Existen solamente en esta capital alrededor de treinta sociedades anónimas, sin incluir las del interior del país. Acciones de esas empresas necesitan registrar cada día sus cotizaciones, de acuerdo a la libre competencia de la oferta y la demanda; para el alza o baja de las mismas concurren muchos factores, como los dividendos que reparte cada industria semestral o anualmente, la desvalorización de la moneda, etc.

La citada revista especializada, publica, mensualmente, en cada número, las cotizaciones de las acciones de sociedades anónimas, mercantiles, mineras, agropecuarias e industriales en general. Pero eso no es suficiente, porque no es como cuando marca diariamente la pizarra de una Bolsa de Comercio.

Por las razones anotadas, es de sugerir, de acuerdo a la publicación mencionada, la creación de la Bolsa de Valores.

Cambio Libre

Fijados por el Banco Central

	COMPRA
Dólar N. Americano	Bs. 240.—
Libra Esterlina	" 689.40
Peso Argentino	" 12.—
Peso Chileno	" 1.60
Cruzeiro Brasileño	" 6.—
Sol Peruano	" 16.—

Precio de Minerales Puestos en La Paz Fijado por B. Minero

Estaño: cotización 1.175.— Vigente desde el 15-10-52: 15% Bs. 990.—. 20% Bs. 1.230.— 25 por ciento Bs. 1.675.—, 30% Bs. 2.155.—. 35% Bs. 2.635.—. 40% Bs. 3.090.—, 45 por ciento Bs. 3.605.—. 50% Bs. 4.120.—. 55% Bs. 4.635.— 60% Bs. 5.150.—, 65 por ciento Bs. 5.650.—.

Wolfram: Vigente desde el 27-9-52: Grado A 70% Bs. 18.910, Grado A 65 por ciento Bs. 17 mil 525.—, Grado B 55% Bs. 12.640, Grado B 60% Bs. 13.840. Grado B 65 por ciento Bs. 16.690 Grado B 70% Bs. 18.015.—.

Schelita: Vigente desde el 27-9-52: Grado D 60% Bs. 15.855, Grado, 65% Bs. 17.220.— Grado E 60% Bs. 13.585.—, Grado, 65 por ciento Bs. 14.760.—.

Plomo y Plata: Cotización 14.5 c. Vigente 21-11-52: 35% Bs. 2.215.—, 40% Bs. 3.840.—. 45% Bs. 5.415.—, 50% Bs. 7.030.—, 55 por ciento Bs. 8.595.—. 60 por ciento Bs. 10.205.—, 65% Bs. 11.815.—. 70 por ciento Bs. 13 mil 430.—, 75% Bs. 15.100.—, 80% Bs. 16.680.—.

Cobre: Vigente 21-11-52. Cotización $us. 0.34: 15% Bs. 2 mil 450.—, 20% Bs. 5.660.—, 30% Bs. 12.080.—, 40% Bs. 18.485.

Zinc: Vigente 21-11-52.— 40 por ciento Bs. 745.—, 50% Bs. 2.190.—, 55 por ciento Bs. 3 mil 575.—, 60% Bs. 5.015.—.

Antimonio: Vigente 21-11-52. Grado A 65% Bs. 16.700.—. Grado B 60 por ciento Bs. 13.430.—, Grado B 65% Bs. 15.790.— Grado C 50% Bs. 7.100.—, Grado C 55 por ciento Bs. 9.125.— Grado C 60% Bs. 11.445.—, Grado C 65% Bs. 13.690.—. Grado D 50 por ciento Bs. 5.425.—, Grado D 55 por ciento Bs. 7.300.—, Grado D 60% Bs. 9.455.—, Grado D 65% Bs. 11.540.—, Grado E 50 por ciento Bs. 3.745.—. Grado E 55% Bs. 5.475.—, Grado E 60 por ciento Bs. 7.105.—, Grado E 65% Bs. 8.970.—

Plata: Desde 1.00 a 3.00 Marcos Bs. 190.—; 3.01 a 5.00 Marcos, Bs. 270.—; 5.01 a 10.000 Marcos. Bs. 285.—; 10.01 adelante, Bs. 290.—.

GUIA PROFESIONAL

MEDICOS

Dr. Lidio Arce

Diplomado en la Argentina Con tres títulos universitarios de "Perfeccionamiento" sobre Cirujía de la Litiasis Biliar. Con nueve años de especialización y práctica en Hospitales Argentinos. Varios años de médico agregado y Jefe de Clínica Quirúrgica Hosp San Roque de Córdova Cirujano Jefe del Servicio Cirugía General Hosp Militar La Paz CIRUGIA GENERAL: especialmente Vesícula Biliar Estómago. Bocio. Cáncer de mama Matriz y Ovarios. CONSULTORIO Y DOMICILIO: Av Arce 842 (2º piso) Frente "Sanatorio La Paz" Tel 2058 Consultas: lunes, miércoles y viernes de 16.30 a 19

Clínica Dr. Conrad

Yanacocha 230. Teléfono 5389 CIRUGIA GENERAL: Torácica. Gastro-intestinal Biliar — Traumatología — Cirugía estética — Ginecología y Obstetricia — Urología. HORAS DE CONSULTA: Dr. med. ALBERTO CONRAD de 14 a 15.30 Dr. med. URSULA BECK DE CONRAD de 10 a 11.30 Dr Conrad sigue atendiendo en su consultorio: Plaza Franz Tamayo 441 Tel 2755 de horas 16 a 18.30 Man spricht deutsch.

Dr. Hugo Garnica Pommier

MEDICO — CIRUJANO. Especialmente. Matriz. Ovarios. Trompas. Tumores. Esterilidad Embarazos y sus complicaciones Cirugía de Abdómen Vesícula Biliar Apéndice Hernias Varios años de práctica profesional permanencia en los Hospitales Rawson y Alvear de Buenos Aires CONSULTORIO: Nuevo Edificio Chain Potosí 501 esquina Jenaro Sanjinés 1er piso Of. 2 DOMICILIO: Capitán Castrillo 160 Casilla 2170. — CONSULTAS: de 2.30 a 6.30 Incluso sábados.

Dr. Adalid Carrasco Vera

Especializado en el exterior. CIRUGIA GENERAL — TRAUMATOLOGIA ORTOPEDIA Fracturas Luxaciones. Enfermedades de huesos articulaciones, músculos, várices — Consultorio: Edificio "Chain" Plaza San Francisco Horas 16 a 18 Tel. Nº 5310. Domicilio: Montenebro Nº 61. Teléfono 5594. Casilla 2423.

Dr. F. Humboldt Barrero

MEDICO — CIRUJANO. Enfermedades de la piel Estudios de perfeccionamiento en Cátedra de Dermetología de Buenos Aires Jefe de trabajos de Historia de la Universidad de San André. CONSULTAS: 17 a 19 únicamente Murillo 220.

Dr. E. Alexandrowicz

MEDICO — CIRUJANO Diplomado en Europa Enfermedades de la piel y venéreas CONSULTAS: de 14 a 17 Avenida Busch 110 Miraflores Teléfono 6490.

Dr. José Valle Antelo

OBSTETRICIA Y GINECOLOGIA. De regreso de los Estados Unidos Atiende en la CLINICA SANTA ISABEL Plaza Isabel La Católica Tel. 4973 CONSULTAS: de 14 a 17 horas SOLICITE HORA

Dr. Renato Carpio Beltrán

MEDICO DE NIÑOS CONSULTORIO: Comercio 517, esquina Jenaro Sanjinés. Horas: 14 v 30 a 19 v 30 DOMICILIO: Vicente Burgoa 32. Miraflores Tel. 2895. Consultas inclusive días sábados.

Dr. Orihuela Montero

Especialización en la Universidad de Paris Cirugía de Riñones vejiga, próstata, uretra etc. CONSULTAS: 3 a 6 y 30 Sábados de 5 a 7 Ballivián 81 Tel. 5269. Casilla 1656.

Clínica del Sagrado Corazón

DE MATERNIDAD GINECOLOGIA Y CIRUGIA GENERAL Director propietario Dr CARLOS DE LA FLOR Y ARAGON Horario continuo y guardia permanente aún domingo y feriados al servicio del Cuerpo Médico y público en general. Confort en piezas de lujo primera y segunda categoría Precios económicos. Electrocoagulación. Bisturí eléctrico, luz de cuarzo Tel. 3166 Prolongación Sucre (ahora J Mariaca Pando) 202 a 2 cuadras de la calle Colón.

Dr. Isaías Delgado Carpio

MEDICO — CIRUJANO Principalmente Genitales y Urinarias Riñón Vejiga Próstata y Uretra. Enfermedades de la Matriz. Cirujía General CONSULTORIO: Cochabamba 68 Horas: 14 a 17 Tel. 3661 Casilla 293

Dr. Rhea C.

MEDICO — INTERNISTA. Recientemente llegado de Santiago de Chile con muchos años de práctica en sus Hospitales con título revalidado en Bolivia Atiende en Plaza San Pedro 60 (lado abajo Iglesia). Horas: 10 v 30 a 12 v 30 y de 2 v 30 a 6. Noche y feriados Lopera 435 Solamente diagnósticos con tratamiento en: Corazón Presión arterial. Reumatismo en todas sus formas y grados Alergia Parasitosis intestinal. Bichos Pulmonares Hígado. Riñones Orienta la alimentación y cuidados de escolares y embarazadas. Ofrece intercansultas a los señores médicos y cirujanos.

Dr. Pedro V. Carreño

Especializado en Alemania MEDICINA INTERNA. ENFERMEDADES DE NIÑOS APARATO RESPIRATORIO Horas: 8 a 9 y 17 a 19 Hora convenido. CONSULTORIO: Plaza del Estudiante 441 Tel 2755 DOMICILIO: Av. Ecuador 874 Tel 6561 RAYOS X Radiografía a domicilio. Laboratorio Clínico.

Dr. Gregorio Mendoza Cataçora

Profesor de la Universidad. Jefe del Servicio de Urología del Hospital Cirugía General especialmente enfermedades de Riñón Vejiga. Próstata Ovarios Matriz. etc. Esterilidad en el hombre y la mujer Plaza Franz Tamayo 441 Horas: 14.30 a 17.30

Clínica Central

De Maternidad y Cirugía D. ALFREDO DELGADO Enfermedades de señoras Partos Hemorragias y sus complicaciones. Matriz. Ovarios. Trompas Cesarea Forceps Cirugía General Apéndice Hernias Vías biliares Luxaciones fracturas contusiones Enfermedades de niños Piezas confortables para enfermos y operados Murillo 38 esq Colombia Tel. 5056 Casilla 293

Dr. René F. Echeverría

MEDICO — CIRUJANO Enfermedades de señoras: Embarazos Medicina General. CONSULTORIO: Colón 269 altos. Horas de consulta 15 a 18. DOMICILIO: Fernando Guachalla 415 Teléfono 4972.

Dr. Miguel Granados G.

Suspendió su consulta hasta el 31 de marzo próximo, por motivo de viaje de estudios al Brasil.

Dr. Leonardo Aris

Diplomado en Alemania. Especialista en Medicina Interna y Radiología. Rayos X Servicio Electrocardiográfico. Ultraterma. Consultorio y domicilio. C. Fdo. Guachalla 240 (frente al Mercado) Tel. 4577 Casilla 2104.

Dr. Manuel Arjona de Vega

OTORRINOLARINGOLOGO. Reanuda su consulta de horas 10 a 12 y de 14 a 19. Consultorio: Edificio Gamarra, 1er. piso. Plaza del Estudiante esq. Landaeta Tel. 6134.

Dr. Egon Spitz

MEDICO — CIRUJANO Título en Provision Nacional. Diplomado en la Universidad de Munich (Alemania) Medicina interna en general Enfermedades Gastro—intestinales y hepáticas Várices y sus complicaciones. Enfermedades de niños. CONSULTAS: Lunes a Viernes de 14 a 17 Conchitas 173. Casilla 2319 Tel 5157

Dr. E. Aparicio Chopitea

Especialización en la Universidad de Columbia Práctica en Presbyterian Medical Center y Willard Parker Hosp de New York Medicina interna, infecto — contagiosas y Venéreas CONSULTORIO Y DOMICILIO: 20 de Octubre 542 Tel 4434 Horas: 4 y 30 a 6 y 30

Dr. David Frisancho

MEDICO — CIRUJANO Murillo 38 (Altos Clínica Central) Tel. 5056 hs. 15 a 19 (Incluso sábados). Cirugía General: Apéndice Hernias Vías biliares. Tumores Várices. Hemorroides. Quemaduras Fracturas y luxaciones. Cirugía Ginecológica y obstétrica.

Dr. Alberto Gumiel B.

MEDICO — CIRUJANO de la Universidad de Harvard (EE UU.) Urología enfermedades Venéreas. Trastornos sexuales Impotencia. Tratamientos modernos DOMICILIO: Pasaje Armentia 6. CONSULTORIO: Potosí 225 Tel 6921 Horas: 17 a 20 Horas especiales para empleados.

Dra. Stela Vargas de Maure

MEDICO — CIRUJANO. Atiende enfermedades de la mujer. Flujos. Flores Blancas. Leucorrea. Embarazos Partos sus complicaciones. Consultas de 14 a 18 horas. Consultorio y Domicilio Pichincha 428. Tel. 6947.

Dr. Herbert Walterapiel

De la Universidad de Freiburg Breisgau Alemania Especializado en Medicina interna y Radiología Propia Instalación de RAYOS X Electrocardiografía y Laboratorio clínico Horas de consulta 14 a 16 y horario convenido. CONSULTORIO Y DOMICILIO calle Aspiazu 311 esq. Ecuador. Tel. 3674. Casilla 2058

Dr. Manuel Barrón A.

MEDICO — CIRUJANO. Estudios en Alemania Ex — médico del Frauen-Klinik Charlottenburg de Berlín y de los Hospitales de Hamburgo. Viena, New York y Buenos Aires GINECOLOGIA. Matriz. Ovarios Reconocimiento precoz del cáncer de la Matriz por medio del Colposcopio Unico en el país. OBSTETRICIA: Embarazos. Partos y sus complicaciones Operación Cesárea. Incubadora para prematuros. Piezas confortables para enfermos. FISIOTERAPIA: Diatermia. Onda corta. etc. Consultas de: 10 a 12 y de 15 a 19. CONSULTORIO Y DOMICILIO: CLINICA "VIRGEN DE LUJAN" Av. América 360 Edif Almaraz Tel. 4791. Casilla 1946

Dr. Bruno Boehme

De la Universidad de Chile. Cirugía general. Cirugía Gastro—intestinal Cirugía biliar CONSULTORIO: Av. Camacho 387 Tel. 6039 DOMICILIO: Parque Infantil 5 Teléfono 3608 Consultas de 15 a 17

Dr. Julio Zenón Espinoza

CIRUJANO GINECOLOGO ESPECIALISTA. Enfermedades de señoras Cirugía Abdómen. Cáncer del Estómago. GINECOLOGIA: Matriz. Ovarios etc Obstetricia Operación Cesárea. etc. Estudios en Alemania y Austria CONSULTORIO: "CLINICA ESPINOZA" Av. 6 de Agosto 1125 Tel. 5972. DOMICILIO: Av. Zalles 162 Obrajes. Consultas de 15 a 17 Sábados de 10 a 12 gratuitas para pobres Man spricht deutsch

Dr. Juan Asbun Z.

MEDICO — CIRUJANO CONSULTORIO: Av. 16 de Julio 223 Teléfono 6630 DOMICILIO: Caracas 5 (Miraflores) Teléfono 6613.

Dr. Edmundo Pando Rode

MEDICO — CIRUJANO. Medicina Interna Servicio de ANESTECIA Estudios de especialización en la Rep de Chile Curare. Barbitúricos Gases Protóxido de Nitrógeno. Ciclopropane. etc. Analgesia y Anestecia del parto. Analgesia asistada o directa con line de diagnóstico. pronóstico y tratamiento. Atención Pre y post operados. CONSULTORIO: Yanacocha 445 hs. de 14 a 18 DOMICILIO: Díaz Romero 412.

Dr. William Muller

MEDICO — CIRUJANO. Título revalidado en Bolivia. Especialista en Obstetricia y Ginecología Atiende de horas 11 a 12 y de 15 y 30 a 18 CONSULTORIO: Díaz Romero esq. Argentina Teléfono 2335.

Dr. Enrique Vergara M.

JEFE DE CLINICA DERMATOSIFILOGRAFICA DE LA UNIVERSIDAD Jefe del Servicio de Dermatología sec. mujeres del Hosp. Gri de Miraflores. ENFERMEDADES DE LA PIEL Medicina interna.— CONSULTORIO: Colombia (Antes Zoilo Flores) 590. Casilla 2223. Horas 16 a 18

Dr. Emilio Salgueiro Celis

MEDICO — CIRUJANO. Obstetricia. Ginecología Cirugía general Extirpación de verrugas y lunares Inducrotermia. Electrocoagulación Electrobisturí Transfusiones de sangre y plasma. Consultas: todos los días hábiles de 16 a 18 CONSULTORIO: Rosendo Gutiérrez 95 Tel 2261 Atiende llamados a domicilio Sábado de 15 a 18 consultas gratis para pobres. Man spricht deutsch. English Socken

Dr. D. Gamarra Loza

Urólogo especializado en el exterior Clínica y Cirugía en las vías Génito urinarias Riñones Vejiga Próstata Uretra etc. Transtornos sexuales de ambos sexos. Venérea. etc. CONSULTORIO: Av. 16 de Julio 294 de 15 a 19 Teléfono 5392

Doctor Mohr

MEDICO DE NIÑOS Especializado en Alemania. Rayos Ultravioleta — Calle Federico Zuazo 420 Teléfono 3017. CONSULTAS: de 2.30 a 4.30 p.m

P. MAX PEREIRA

MEDICO INTERNISTA. Enfermedades de sangre, infecciosas, hígado y tubo digestivo. CONSULTORIO: Loayza Edif. "La Salle" Tel. 6237 Horas 11 a 12 y 18 a 20. Llamadas a domicilio en horas de consulta.

Dr. J. Guillermo Pérez Salmón

MEDICO — CIRUJANO. Enf. Internas Infecciosas CONSULTORIO: Av. Camacho 45. DOMICILIO: B Colorados 36. Tel. 2682 de 14 a 17.

OCULISTAS

Dr. Mario Cortés

MEDICO OCULISTA Titulado en Chile Avenida Camacho 308 2º piso. Oficina 3 (Ultima Hora) Consultas: de 15 a 18 horas Teléfono 4386.

Dr. E. Pérez Pórcel

MEDICO ESPECIALISTA. Enfermedades de Ojos. Oidos. Nariz y Garganta Estudios en las Universidades de París y Buenos Aires CONSULTORIO: Loayza 18 3er. piso Horas 15 a 18 Tel 4786 Edificio EL DIARIO

Dr. Roberto Valda Arana

EX-JEFE Y MEDICO AGREGADO DEL SERVICIO DE OJOS NARIZ OIDO Y GARGANTA del Hospital Alvear y del Instituto del Cáncer de Buenos Aires Avenida Santa Cruz 77 (Altos Cibo) Teléfono 4198 Consultas: de 11a 12 y 15 a 18 horas.

DENTISTAS

Dr. J. Quevedo Sánchez

DENTISTA. Atiende con horas fijas de 10 a 12 y de 14 a 20 CONSULTORIO: Potosí 501 esq. Jenaro Sanjinés Edificio Chain 2º piso.

Clínica Dental Quiroga

ATIENDEN DOS PROFESIONALES. Especialidades: Placas. Puentes y Coronas Cirugía. Extracciones sin dolor. Piorrea Trabajos en la semana garantizados. ATENCION PERMANENTE. CONSULTORIO Y DOMICILIO: Juan de la Riva 24.

Dr. Roberto Staszeski L.

CIRUJANO DENTISTA Universidad de Chile y EE UU Instalación y procedimientos modernos RAYOS X. Consultas de 10 a 12 y de 14 a 19 Edificio Saenz 2º piso Av. Camacho esq. Loayza Casilla 754 Tel. 5548.

ABOGADOS

Braulio Peñaranda Peñaloza

ABOGADO. Ha reabierto su Estudio Jurídico en el Edificio Chain 2º piso Atiende asuntos civiles, sociales administrativos y mineros.

Angel España Zavala

ABOGADO. Asuntos en general.— Especialidad civiles Edificio "Sagrados Corazones" 5º piso Of. 4 Tel 6125 Casilla 1875.

Luis Meriles Barrenechea

ABOGADO Atiende asuntos Judiciales, Civiles y Criminales. Especialidad: Mineros. Bufete: Edificio Nuevo Chain Potosí 501 esq Jenaro Sanjinés 3er piso Of. 5 y 6.

Heriberto Loayza Aracena

ABOGADO. Atiende asuntos civiles administrativos mineros, sociales Gestione categorización de maestros calificación de servicios y jubilaciones en general Asesora reclamaciones sobre beneficios sociales de empleados y obreros. Atención personal y diligente. BUFETE: Comercio 407 Oficina 7 2º piso.

H. Urquizo Gutiérrez

ABOGADO - Sucesiones, contratos, perfeccionamiento de títulos, constitución de sociedades mercantiles, cobranzas. ESPECIALIDAD DIVORCIOS. Consultas de horas 14 a 18 todos los días inclusive sábados BUFETE: Socabaya 313 esq. Potosí Tel. 6125 Casilla 1875 Domicilio: Pichincha 741 Teléfono 4045.

Mario Salinas Zalles

ABOGADO Asuntos en general BUFETE: calle Socabaya 147 Tel 3807.

Rodolfo Subieta

ABOGADO Estudio: Colón 315. Casilla 129. Tel. 2756. Civiles, administrativos y mineros. Organización de sociedades mercantiles

LABORATORIOS

Laboratorio de Diagnósticos Biológicos "Sanitas"

Análisis clínicos: Hematología, Bioquímica de la sangre, Serología, Bacteriología, Parasitología Transfusiones de sangre y plasma. Calle Loayza 19 Of. 6. Teléfono 3376. V. M. VILLAREJOS—CELSO S. C. ROSSELL

Las posiciones en la Segunda Div. Obrera

SERIE "A"

CLUB	PJ.	Pts.
1 Unión Obrera	11	20
2 Hospital General	10	18
3 Santa Bárbara	11	16
4 Pichincha	10	15
5 Rosaspata	10	14
6 12 de Octubre	11	13
7 Sagárnaga	11	11
8 Moscovia	11	11
9 Ayo-Ayo	10	10
10 Huachacalla	11	10
11 Rosario	11	9
12 Magona	11	8
13 San José	11	8
14 San Salvador	11	5
15 Challapampa	4	—
16 Const. Azcui	3	—

De esta serie se hallan pendientes de solución en el Tribunal de Penas de la Asociación, los siguientes encuentros ya realizados.

Hospital General - Rosaspata
Pichincha - Ayo-Ayo.

Equipos eliminados:

Challapampa, Constructores Azcui, Rosario.

SERIE "B"

CLUB	PJ.	Pts.
1 Aurora	11	20
2 Radio Illimani	11	19
3 De Col	11	18
4 Villa Armonía	11	17
5 García	11	13
6 Stormens	11	12
7 Boedo Juniors	11	11
8 Belén	11	11
9 Conima	11	10
10 River Caine	11	10
11 Jenaro Sanjinés	11	10
12 Murillo Nimbles	11	6
13 Dep. Rodríguez	11	4
14 Artística	11	5
15 Villa Pérez	4	—
16 Tumusla Juniors	3	—

De esta serie, hasta la fecha se hallan eliminados por w. o. los equipos: Artística, Villa Pérez y Tumusla Juniors.

SERIE "C"

CLUB	PJ.	Pts.
1 25 de Mayo	11	20
2 Const. Zalles	11	18
3 San Lucas	10	15
4 Forno	11	15
5 Const. Murillo	11	15
6 Basilio	11	12
7 Moheños	11	12
8 New Players	10	11
9 Mac Donald	11	11
10 Cerámica	11	10
11 Libertad	11	8
12 Yunguyo	9	9
13 Onis	7	6
14 Camacho	6	3
15 Zeballos	3	—
16 Franz Tamayo	5	—

Eliminados de esta serie por sus W. O. Yunguyo, Mamacho, Onis, Zeballos y Franz Tamayo.

SERIE "D"

CLUB	PJ.	Pts.
1 Obrero Gisbert	11	21
2 Panagra	11	17
3 West Coast	11	17
4 Ducal	11	15
5 Erdhos Rhost	11	13
6 Precisa	10	12
7 Gutentag	10	11
8 Bolpebra	11	10
9 Villa Concepción	11	10
10 Bolivia Eagle	11	9
11 Nacional Potosí	9	7
12 Jacobo	11	6
13 Lupol	6	4
14 Evanistas y Carp.	6	2
15 Canadá Dry	4	3
16 L. C. P.	5	—

Partidos Pendientes: Gutentag vs. Precisa.

Equipos Eliminados: Villa Concepción, Nl. Potosí, Lupol, E. y Carpinteros, Canadá Dry, L. C. P.

SERIE "E"

CLUB	PJ.	Pts.
1 Ahomura	11	19
2 Yungas	11	16
3 Estrella Central	9	14
4 Huarina	11	14
5 Carabuco	11	14
6 Strong Boys	10	13
7 Danubio	10	13
8 Torino	11	12
9 Atlas	11	11
10 La Paz	11	11
11 Sisoco	11	11
12 Unión Deportiva	11	10
13 Mil Colores	11	4
14 San Martín	4	2
15 San Francisco	2	—
16 Antofagasta	2	—

Equipos Eliminados:— Unión Deportiva, Mil Colores, San Martín, San Francisco, Antofagasta.

EL NUEVO DIRECTORIO DE LA ASOCIACION DE TENIS DE MESA TRABAJA ACTIVAMENTE

La Federación Boliviana de Tenis de Mesa, con la colaboración del Comité Nacional de Deportes, está dando un fuerte impulso al fomento de este deporte de salón que tanto entusiasma a la juventud deportista de todo el país.

En la actualidad se están organizando las Asociaciones de Tenis de Mesa en Cobija y Santa Cruz. También se activa la reorganización de las Asociaciones de Cochabamba, Oruro y Potosí, ciudades que cuentan con numerosos cultores y que son una promesa en un próximo futuro.

La Asociación de La Paz, cuyo directorio ha sido renovado en días pasados, está compuesta por personal entusiasta y capaz, dando la seguridad de que, como siempre, tendrá las mejores iniciativas ya que a la cabeza de la Asociación se encuentra un viejo cultor de este deporte y activo dirigente, el señor Miguel Angel Pérez. En su programa de labores se nota bastante inquietud, prometiendo efectuar numerosos campeonatos en todas las categorías, y que, estamos seguros, contará con la colaboración decidida de todos los clubes afiliados.

La Federación prestará su colaboración a todas las asociaciones departamentales proporcionando el material necesario para el fomento del Tenis de Mesa; asimismo, hace saber que en el presente año se efectuará en la ciudad de La Paz el II Campeonato Nacional de Tenis de Mesa con la asistencia de todas las asociaciones afiliadas.

La Presidencia de la Federación Boliviana de Tenis de Mesa, ha convenido con el Presidente del Comité Nacional de Deportes invitar a jugadores de relieve sudamericano, para que hagan demostraciones de la depurada técnica que practican y así brindar a los jugadores nacionales la oportunidad de apreciar y alternar con aquellos. Es posible que en el presente año se obtenga la visita a Bolivia de figuras continentales de este deporte, cuya actuación beneficiará a los deportistas nacionales, en esta rama.

En el próximo mes de abril se realizará en la ciudad de Montevideo (Uruguay), el VII Campeonato Sudamericano de Tenis de Mesa, al cual ha sido invitada Bolivia, habiéndose declinado esa invitación por no disponer de un cuadro bien preparado de jugadores que pueda representar dignamente al país en este importante certamen, debido a que los organismos directivos se hallan en un período de reorganización.

El Proyecto del Comité de Divisiones Inferiores

En su próxima reunión, la Comisión que estudia la reestructuración del futbol paceño, considerará el siguiente proyecto presentado por el Comité de Divisiones Inferiores:

Estatuto Orgánico de la Asociación de Futbol de La Paz

CAPITULO I

Su constitución y objeto

Art. 1º— La Asociación de Futbol de La Paz, fundada en 22 de febrero de 1914, es una entidad de carácter deportivo, cuyas finalidades son:

a) Dirigir y fomentar la práctica del futbol.

b) Autorizar, patrocinar y controlar los campeonatos locales y provinciales, así como los encuentros interdepartamentales e internacionales que se efectúen en la ciudad de La Paz o en provincias, de acuerdo a los reglamentos y disposiciones en vigencia.

Art. 2º— La duración de la Asociación es indefinida y el número de categoría de sus clubes afiliados, está determinado por el presente Estatuto.

Art. 3º— La Asociación está formada por dos secciones de club: las secciones Profesional y Amateur.

Art. 4º— La Asociación de Futbol de La Paz, se rige por:

a) La Asamblea
b) El Consejo Central
c) Los Comités y Subcomités
d) El Colegio de Arbitros
e) El Tribunal de Penas.

Art. 5º— La Asamblea se forma por:

a) Los miembros del consejo Central
b) Un delegado por cada Club Profesional
c) Cuatro delegados de la Sección Amateur
d) Tres delegados de Divisiones Inferiores
e) Los Presidentes de los demás Comités, Sub-Comités, Colegio de Arbitros y Tribunal de Penas.

Art. 6º— Todos los miembros que constituyen la Asamblea tienen derecho a voz y voto en las reuniones ordinarias y extraordinarias, con excepción del Presidente, salvo lo prescrito en el inciso... del Art...

Art. 7g— El Consejo Central está formado por:

a) El Presidente, cuya elección deberá hacerse en Asamblea, no siendo imprescindible que pertenezca a ningún Club afiliado.
b) Cuatro vocales designados por el Comité Profesional.
c) Dos vocales designados por el Comité de Primera División Amateur.
d) Dos vocales designados por el Comité de Divisiones Inferiores.
e) El Presidente del Comité de Hacienda.

Todos los miembros anteriores, incluso el Presidente, deberán elegir el resto del Directorio del Consejo Central, es decir: 1 Vicepresidente, 1 Secretario General, 1 Secretario de Actas y 1 Tesorero, pudiendo todos ellos, a su vez, formar parte de los Comités Profesional, Amateur y Divisiones Inferiores.

El Consejo Central durará en sus funciones un año, pudiendo sus miembros ser reelegidos indefinidamente.

Agasajo al Doctor Félix De Alarcón Mariaca

La manifestación ofrecida a su Presidente el Dr. Félix de Alarcón Mariaca, alcanzó lucidos contornos, primando la alegría y el entusiasmo del crecido número de socios de la Institución taurina de La Paz.

El Fiscal General, Dr. Guillermo Loza, hizo la entrega de un significativo pergamino firmado por todos los concurrentes y otros socios, también ofrecieron ramilletes de claveles, característica flor del arte del toreo.

Renovó Autoridades El Automóvil Club

Por elección de la Junta General de esta institución y por voto de directores, ha quedado constituida la Mesa Directiva del Automóvil Club Boliviano para el período de 1953—1954, con el siguiente personal:

Presidente, señor Ricardo Maldonado C.; 1º Vice Presidente, señor Gino Forgnone; 2º Vice Presidente, señor Pablo Baher; Tesorero, señor Hernán Calderón; Secretario, señor Antonio Berthin; Secretario, señor Luis de Pabón.

Vocales: Sr. Ricardo Urquidi, Sr. Luis Gozálvez I. Sr. Rafael Michel, Sr. Juan Poepsel, Sr. Stéfano Maritano, Sr. Luis Concha, Sr. Mario Velásquez A., Sr. Samuel Howson, Sr. C. Adams Elío.

Suplentes: Sr. Hugo Murillo M., Luis Pérez Salmón, Sr. Osvaldo Siles, Sr. Walter Freudenthal, Sr. José Jiménez, Sr. Alberto Benavides.

Tenistas Amateurs Podrán Aceptar Dinero para Gastos

Nueva York, 17 (U.P.). — La Asociación de Tennis de Estados Unidos autorizó a los jugadores amateurs para que puedan aceptar dinero para sus gastos y participar en tantos partidos como estimen convenientes, liberalizados legalmente y poniéndolos a tono con las reglas de otros países. Al mismo tiempo la Asociación nombró una Comisión de catorce miembros a la cual encomendó la tarea de estudiar y hacer las recomendaciones de cambios "en las reglas ajenas a la realidad que gobiernan los gastos de los jugadores amateurs". El Reglamento hasta ahora estipulaba que el jugador amateur de tennis solo podía participar en juegos con gastos pagos con un período de ocho semanas al año. Según el nuevo acuerdo, pueden jugar todos los partidos que desee

BUEN GESTO DE NESTOR PALAZUELOS

La Paz, 26 de diciembre de 1952.

Al señor Dr. Félix de Alarcón Mariaca.— Presidente del "Centro Taurino Boliviano".

Presente.—

Distinguido doctor:

En mi poder su atento oficio del 16 del presente, en el que solicita le conceda la entrada al ruedo por dos horas semanales para prácticas taurinas de jóvenes principiantes.

En respuesta, me cabe manifestarle que está el ruedo a disposición de los jóvenes principiantes, como me pide, dos horas de los sábados en la tarde, cesando esta concesión cuando ya no concurran a estas prácticas o alquile el local.

Aprovecho esta oportunidad, para saludarlo y exonerarle mi consideración más distinguida y repetirme como su atento y S. S.

Néstor Palazuelos

Las Labores de la Liga "El Tejar" Marchan por Buen Camino, Promoviendo Torneos

Habiéndose lanzado la convocatoria para la organización del Sexto Campeonato de fútbol, que anualmente auspicia la Liga Deportiva "EL TEJAR", al cierre de sus registros formalizaron su inscripción 90 conjuntos en sus diferentes divisiones; que demostraron su caballerosidad y disciplina hasta su finalización, que merced a la amplia colaboración de jugadores y dirigentes llegó a un feliz término.

El pasado año, se llevó a cabo un campeonato relámpago bajo los auspicios del Comité Nacional de Deportes y en el que participaron 9 conjuntos de la división privilegiada, habiendo logrado ocupar el primer puesto: el Club Unión Achiri quien se hizo acreedor a una copa donada por el Comité, y el Segundo puesto: el Club ENTRE RIOS quien mereció un juego de once medallas; dichos premios fueron cedidos gentilmente por el Dr. Gualberto Saravia.

El campeonato ordinario tuvo una duración de 7 meses, durante el cual todas las Instituciones lucharon con brío, emoción, demostrando su capacidad técnica, y su máximo comportamiento en las lides deportivas, que domingo a domingo brillaron por sus diferentes cualidades, llegando de esta manera, a ocupar puestos honrosos las siguientes Instituciones:

PRIMERA DE HONOR: Participaciparon las siguientes Instituciones: Unión Achiri, Campeón: Puerto Pérez Subcampeón; habiendo ocupado los demás los puestos sucesivos, Central, Iquique; Entre Ríos, Central Sucre, Gold Star, Mil Colores, Villa Bolívar, y B.R.

PRIMERAS DE ASCENSO: En esta división por la afluencia de equipos se dividió en dos series respectivamente. Campeón de la Serie "A" el Club Caquiaviri, Campeón de la Serie "B" el Club San Sebastián".

SEGUNDAS DE ASCENSO: Fué imprescindible dividirlo en cuatro series por existir un elevado número de clubes inscritos; Campeón de la Serie "A" Unión Juvenil, Campeón de la Serie "B" Atlético Braun, Campeón de la Serie "C" el Club Central Belén, Campeón de la Serie "D" el club Tejerina, Cabe hacer notar que los campeones ingresan a una rueda final que se llevará a cabo por el sistema de puntos.

SEGUNDA DE HONOR: En esta división fué necesario dividirla en dos series respectivamente. Campeón de la Serie "A" Puerto Pérez, Campeón de la Serie "B" el club Iquique.

El día domingo 8 de Febrero finalizan sus compromisos los clubes pertenecientes a la Primera de Ascenso y Segundas de Honor para dar de esta manera finalizado el sexto Campeonato de la Liga, correspondientes al año 1952.

Asimismo en este breve informe hacemos resaltar la franca cooperación de que hemos sido acreedores por parte del Comité Nacional de Deportes, quienes en acto público, mediante publicaciones de prensa y radio prometieron dotar de un campo deportivo a la Liga El Tejar, con la cristalización de ver realizada la esperanza de poseer un campo deportivo propio, creemos que es obra del Gobierno Nacional por intermedio de sus organismos correspondientes, compenetrados a atender las más premiosas necesidades que en el orden cultural y Físico atingen a nuestra Juventud, que comprometerá el reconocimiento de los elementos fabriles, textiles, y particulares, que buscan el camino de la superación, confiados en la efectiva ayuda de los altos poderes.

Se halla en pleno estudio la convocatoria que a breve plazo se lenzará, ya que los elementos directrices pretenden este año dar comienzo a Séptimo Campeonato en la primera quincena de Marzo.

JOSE MACIAS
MEDICO - CIRUJANO
De la Universidad de Granada (España)

Especialista en medicina y cirugía de Aparato Digestivo de la C. S. Valdecilla Cirugía general — Domicilio y Consultorio.

Federico Zuazo esquina Reyes Ortiz, edificio Basilio tercer piso, de horas 11 a 13 y de 15 a 18 p.m.

Doctora Edelmira Vargas de Guamán

MEDICO - CIRUJANO

Comunica a su distinguida clientela que de retorno de los Estados Unidos de Norte América ha reabierto su consultorio — Estudios de especialización en el Cornell University, New York Hospital y Memorial Center de la ciudad de New York.

Cirugía Ginecológica

(Enfermedades de la mujer)

CANCER de los órganos genitales femeninos y de la mama. PROLAPSOS (descensos de la matriz). EUCORREAS e INFLAMACIONES (Flores Blancas). — CESAREAS. PARTOS DIFICILES y sus complicaciones.

Consultas: de horas 2 de la tarde a 6 p.m. todos los días, excepto feriados y domingos. Haga su reservación del día y de la hora por teléfono, carta o personalmente. — Consultorio y domicilio:

CALLE CAÑADA STRONGEST Nº 240
TELEFONO Nº 6172.

Club Social Ferroviario

Convocatoria a Asamblea General Ordinaria

Por resolución del Directorio y de conformidad al art. 41 de los Estatutos, se convoca a Asamblea General Ordinaria para el día Miércoles 21 del mes en curso a las 20.30 horas en su local de la Calle Bolívar 506, la que se sujetará al siguiente Orden del Día:

2.— **Lectura de la Memoria por el señor Presidente**
2.— **Aprobación Balance Gestión Económica 1952.**
3.— **Elección del Directorio para el período 1953.**

Por tratarse de asuntos importantes para la institución se encarece puntual asistencia de los señores socios.

CARLOS EDUARDO CANO
Secretario General.

El Deporte Nacional Está de Duelo

UNA MUESTRA DE LO QUE FUE EL PARTIDO INTERNACIONAL DE AYER. LOS COMENtarios huelgan...

Anoche en Grave Accidente de Tránsito Fallecieron en Cochabamba los Jugadores Calderón, Ramírez y Martínez

Alberto Ramírez

Anoche, cuando ya nos aprestábamos a cerrar nuestra edición, fuimos llamados a conferencia telegráfica con carácter urgente. Uno de nuestros redactores se hizo presente en las oficinas del telégrafo y desde Cochabamba el señor Veltzé, Director Gerente de Radio Popular, nos comunicó la infausta noticia del fallecimiento, en un accidente de tránsito, entre las 21 y 21.20 horas, de los jugadores del Club The Strongest de La Paz Exequiel Calderón, Alberto Ramírez y Eusebio Martínez, así como también el chófer Gerardo Maida, y el ayudante Elios Semberg de 10 años de edad, en circunstancias en que el automóvil de alquiler que los conducía, chocó con un convoy del ferrocarril en el Kilómetro CERO. Además iban en el automóvil el masajista señor Molina que resultó con heridas leves y el arquero Reynoso que salió ileso

Tal cual lo solicitó el señor Veltzé procuramos anoche comunicarnos con el Presidente del Club Strongest, señor Aranguren, y otros dirigentes aurinegros, no siendo posible localizarlos, pese a nuestros esfuerzos.

SENSIBLE PERDIDA

El trágico accidente ocurrido anoche en Cochabamba, no sólo significa irreparable pérdida para el club The Strongest. El fallecimiento de los caballerosos deportistas Exequiel Calderón, Alberto Ramírez y Eusebio Martínez enluta a toda la familia deportiva boliviana. Calderón, que se inició en filas del Club Ayacucho, integró varias veces el Seleccionado Nacional para pasar posteriormente a los registros de The Strongest. Siempre luchó con pundonor, como verdadero deportista, y tanto dentro como fuera de la cancha supo granjearse generales simpatías.

Ramírez, de nacionalidad argentina, ya se había radicado definitivamente en La Paz. Vino al país por gestiones del Club Bolívar y después de actuar varios años en la institución celeste, donde cumplió magníficas actuaciones, pasó a Strongest, logrando últimamente reeditar actuaciones muy lucidas.

Eusebio Martínez, excelente muchacho cordobés, también se ambientó en La Paz, siendo muy querido no sólo por sus compañeros de club, sino por todos quienes tuvieron oportunidad de hacer amistad con él. También los aficionados supieron apreciar sus dotes de buen jugador y de deportista íntegro.

De seguro que hoy mismo una delegación del Club The Strongest viajará por vía aérea a Cochabamba para disponer el traslado de los restos mortales de estos tres deportistas, cuya desaparición en tan trágicas circunstancias, constituye un rudo golpe para el deporte nacional.

EL DIARIO, al lamentar la muerte de Calderón, Ramírez y Martínez, hace llegar su más sentidas condolencias a los familiares y al viejo club de la casaquilla aurinegra.

Ezequiel Calderón

Eusebio Martínez

NUEVA PISTA EN EL AUTODROMO DE BUENOS AIRES

Buenos Aires, 18 (UP).— Con la carrera de automóviles realizada hoy, el Presidente Perón ha dispuesto que se construya una nueva pista en el Autódromo Municipal 17 de Octubre, donde hoy se disputó el Gran Premio República Argentina, que permitirá desarrollar velocidades mucho más altas que en la actualidad. Los entendidos adelantan que cuando se dispute el Gran Premio del año próximo serán superados los 200 kilómetros por hora, de promedio. En la carrera de hoy, el promedio del ganador Alberto Ascari fué de 125,747 kilómetros por hora.

Noticioso Sintético

Ayer se recaudaron en el Estadio La Paz Bs. 1.404.320.— por concepto de 8.209 entradas vendidas.

Se vendieron 333 butacas 686 preferencias 189 medias, 6.343 generales y 659 medias.

El martes debe inaugurarse en Buenos Aires el Segundo campeonato Metropolitano de básket ball.

Arequipa, 18 (UP).— El seleccionado arequipeño derrotó a Universidad de Bogotá por 3 goles contra dos, en partido reñido jugado ayer por la mañana en la capital del Misti.

Viena venció a Dynamo por la Copa Montevideo, con score de 1 a 0. Las alineaciones fueron: Viena: Schmied; Rocki y Kleibal; Medveth, Koller y Umger; Menasse, Strittich, Epp, Walshofer y Susnakov.— Dynamo: Clark; Orvat y Stenkovic; Dchai wafki, Horvat y Boscov; Liposinovic, Conc, Osojnak, Salvo y Divornic. El partido por la Copa "Montevideo", fué presenciado por sesenta mil personas en el Estadio Centenario. Fué árbitro Estéban Marino. Se recaudaron 77.302 pesos uruguayos.

Representantes del Club Torino de Italia se hallan en Buenos Aires gestionando las transferencias de los jugadores de River Plate Angel Labruna, Norberto Yácono y Soria.

Por determinación de la Junta Británica de Boxeo, el campeón mundial de los semipesados, Archie Moore queda liberado de enfrentarse con el campeón británico Randy Turpin por la disputa del título. Turpin tentará la conquista de la corona de los medianos.

Gimnasia y Esgrima de Eva Perón depositó en manos de dirigentes de Independiente los ciento veinte mil pesos, equivalentes al pase definitivo del jugador Chirico que pertenecía al club de Avellaneda.

Río de Janeiro, 18 (UP).— El Club Vasco da Gama obtuvo el campeonato local de fútbol con su victoria de ésta tarde sobre Bangú por 2 a 1. Este torneo corresponde al año pasado y terminará oficialmente el día 20. Vasco debe jugar otro partido, pero el resultado no influirá en su colocación final en el primer lugar de la tabla.

EL DIARIO

La Paz, Lunes 19 de Enero de 1953.

La Visita Procedió Bien

Anoche recibimos la grata visita de los Delegados del Club Lanús de Buenos Aires, señores Abel Lorente, Walter Domínguez, Raúl Pereiro y Emilio Rubén.

Luego de presentarnos sus atentos saludos a nombre de toda la delegación granate, se refirieron al partido con Bolívar, expresando el señor Lorente, que cuando arreció la lluvia dejando la cancha en pésimas condiciones, el señor Carlos Paredes, árbitro del encuentro, decidió suspender el match internacional. En virtud de esta resolución, ordenó a sus jugadores regresar al hotel Italia donde están alojados. Se ubicaron en la góndola y cuando ya se alejaban del Estadio, se les comunicó que posiblemente se jugara el partido. "En virtud de ello, expresó el señor Lorente, "ordené a los jugadores hacerse presentes en los vestuarios. Minutos después el árbitro y algunos dirigentes locales deliberaban sin consultarnos, enterándome poco después de que el árbitro señor Paredes revocaba su decisión anterior ordenando se jugara el encuentro. "Nosotros, continuó diciéndonos el señor Lorente, hicimos ver que la cancha no estaba en condiciones reglamentarias, y que existiendo peligro para los jugadores lo más aconsejable era suspender el encuentro para jugarlo entre semana. Pero como el árbitro insistió en que se cumpliera el partido, indiqué a mis jugadores que entraran a la cancha. Muchos minutos tuvimos que esperar para que los componentes del representativo de Bolívar salieran al campo de juego. Se jugó media hora en condiciones desastrosas, poniendo de nuestra parte la mejor buena voluntad".

Viena Derrotó a Dynamo y Peñarol a Presidente Hayes

Montevideo, 18 (U.P).— El equipo de fútbol austriaco "Viena" venció al yugoeslavo Dynamo por 1 a 0. El único tanto fué marcado en el primer tiempo. La victoria inobjetable se registró tras 20 minutos iniciales de dominio de Dynamo. A pesar de la iniciativa de los vieneses que obligaron a realizar una ardua labor a la defensa yugoeslava, el partido no satisfizo al público. Los equipos rivales jugaron con gran entusiasmo pero no lograron juego armónico. Las defensas estuvieron bien plantadas pero los delanteros carecieron de practicidad y dirección en los remates.

PEÑAROL VENCIO A PRESIDENTE HAYES

Montevideo, 18 (U.P).— En el segundo partido de la tarde por la Copa "Montevideo" se enfrentaron Peñarol de Montevideo y Presidente Hayes de Asunción.

Los equipos estuvieron así constituídos: Peñarol: Máspoli; Davoine y Carrizo; Andrade, Varela y Romero; Britos, Hobberg, Miguez, Schiaffino y Vidal. Presidente Hayes: Escobar; Cabrera y Duarte; Lean, Ocampo y Arces; Lugo, Osorio, Noceda, La Guardia y Cañete. Arbitro: el británico William Barnes.

A los 24 minutos, gol paraguayo de La Guardia, que recibió pase de Osorio rematando violentamente. Peñarol empató a los 34 por intermedio de Hobberg con fortísimo tiro después de ser habilitado por Varela. Peñarol se puso en ventaja a los 39 minutos con otro gol de Hobberg que aprovechó un excelente pase de Schiaffino, terminando el primer tiempo con ventaja de dos a uno para los locales. Se estima el resultado del primer tiempo justo, pues Peñarol mostró mayor fuerza individual y colectiva. Influyó en la actuación de su línea de ataque, el desmoronamiento de la defensa guarani, pero el arquero salvó situaciones apremiantes. Los paraguayos lucieron entusiasmo y velocidad e intentaron quebrar la técnica de los adversarios sin conseguirlo.

PROXIMOS PARTIDOS

Mañana en la noche continuará el torneo por la Copa Montevideo, con los partidos Dynamo — Hayes y Nacional — Colo-Colo.

SU CLUB LO LLAMA

1o. DE MAYO.— Cita con carácter urgente a los Secretarios de deportes de las diferentes Líneas y al Directorio para la Asamblea de ésta noche a las 20.30, en el local del Sindicato.

ASOC. DE BOX.—Cita a los delegados de clubes y Directores de Escuelas, a la reunión que tendrá lugar ésta noche a las 21 horas en su local de costumbre.

Boca Triunfó en Costa Rica

San José de Costa Rica, 18 (U.P).- A las 15.10 con tiempo espléndido se inició el partido Boca Juniors de Buenos Aires y el Seleccionado con los siguientes equipos: Boca: Carletti; Colman y Otero; Lombardo, Mouriño y Pescia; Navarro, Montaño, Rolando, Gil y Gonzáles. Selección: Alvarado; Cordero y William; Valencia, Chacón y Webell; Herrera, Lescarez, Molina, Murillo y Meléndez.

Los organizadores dedicaron el encuentro al Ministro de Relaciones Exteriores Fernando Lara Bustamante. Boca Juniors anotó el primer tanto a los 28 minutos por intermedió de Lombardo por pase de Mouriño. En los primeros veinte minutos dominaron los argentinos, pero la destacada actuación del arquero Alvarado logró evitar una mayor cuenta.

En el segundo tiempo, Boca anotó su segundo gol a los tres minutos por intermedio de Rolando al recibir pase de Montaño, con lo que finalizó el partido con score 2 a 0.

CHACARITA GANO EN BELHO HORIZONTE

Belho Horizonte, 18 (UP).— El equipo de fútbol de Chacarita Juniors de Buenos Aires, venció por 2 a 1 al conjunto local de Cruzeiro en un encuentro equilibrado. Los goles de Chacarita fueron marcados por Campana a los 17 minutos del primer tiempo y a los 29 del segundo, mientras que Cruzeiro marcó su único tanto a los tres minutos de la segunda etapa por intermedio de Abelardo.

Resultados de Div. Inferiores

Ayer en la cancha del Club Bolívar, se jugaron partidos correspondientes al campeonato oficial de fútbol de divisiones inferiores.

En Tercera división, Guadalquivir se impuso a Tumusla por 2 a 0. En 2a. de Ascenso, Unión se hizo acreedor a los puntos por inasistencia de Fígaros, en la misma división Defensor derrotó a Huracán Abaroa por 2 a 1. Finalmente, en el último encuentro del programa, se enfrentaron los conjuntos de Colón y Riveralta, pertenecientes a Segunda división de Ascenso, terminando el cotejo con el triunfo de Colón por 1 a 0 luego de 90 minutos de aciones parejas y equilibradas. El gol de Colón fué anotado en el primer tiempo por Idiáquez.

Los vencedores alinearon así: Riveros; Soria y Aguilar; Reque; Chávez y Castro; Riveros, Morales, Idiáquez, Contreras y Encinas. Alternaron Pendola y Salazar.

Sólo se Jugaron 32 Minutos del Partido Internacional entre Lanús y Bolívar

El extraordinario interés despertado por el encuentro Lanús-Bolívar, motivó gran afluencia de público al Estadio La Paz y minutos después de las 15 horas, cuando aún faltaban cinco minutos para terminar la primera etapa del preliminar amistoso entre Northern y Litoral, se suspendió el juego estando en ganancia el equipo albiceleste por 4 tantos a 3.

Por entonces ya se habían ubicado en las graderías alrededor de diez mil espectadores, habiéndose recaudado Bs. 1.404.320.— La lluvia arreciaba como pocas veces se ha visto, aún en estos meses. Pronto la cancha quedó en pésimas condiciones y ya el preliminar quedó definitivamente suspendido. Tan fuerte era la precipitación, que después de una paciente espera de casi una hora, la mayor parte del público abandonó el Estadio, sobre todo cuando se anunció la primera decisión del árbitro Paredes de suspender el encuentro. El encargado de los implementos del club Bolívar abandonó también el Estadio al igual que la Delegación visitante; pero ante la sorpresa general, algunos dirigentes anunciaron la realización del encuentro. Volvió al estadio el plantel visitante y pocos minutos después el referee Paredes ordenó se iniciara el juego, apareciendo los jugadores locales con camisetas verdes.

VERSION BREVE DEL PARTIDO

Referee: Carlos Paredes.— Linesmen: Vicente Herrera y Arturo Ortubé.

LANUS: Masuelli; Mercado y Estévez; Daponte, Guidi y Vivas; Carrizo, Gil, Catoira, Martínez y Durán.

BOLIVAR: Julián Sánchez; Gonzáles y Bustamante; Ayala, Santos y Vargas; Carlos Díaz, Ugarte, Mena, Fernando Díaz y Delfín Díaz. Alternó Palmerola por Ayala.

El único gol lo anotó Catoira a los 8 minutos.

Sólo se jugaron 32 minutos, resultando un espectáculo desagradable debido a las condiciones calamitosas en que se hallaba la cancha. Durante el lapso cumplido, se justifica la ventaja de Lanús que impresionó mejor, sobre todo el centro half Guidi, el back Mercado, el half Vivas y el ala izquierda constituída por Martínez y Durán. Del juego en sí no vale la pena abundar en el comentario.

OTRAS CONSIDERACIONES

En reiteradas oportunidades hemos hecho hincapié sobre la necesidad de dar contraseña a los espectadores, con lo cual fácilmente se hubiese evitado el problema presentado ayer. Pero aun sin contraseñas por la imprevisión de los dirigentes, hubiese sido preferible jugar el partido entre semana sin volver a cobrar entrada o cobrando Bs. 70 o 80 por persona. Pero obrando con criterio completamente errado, se optó por la peor solución y en este aspecto el referee pecó, reglamentariamente hablando. El reglamento establece que el referee es la única autoridad y con relación al tiempo o mal estado de la cancha, las leyes del juego dicen: "en caso de lluvia o mal estado de la cancha, obre según su propio criterio, pero no eche a perder el deporte". Este aspecto fué pasado por alto y con la media hora de juego ofrecida sólo se ha conseguido que algunos jugadores como Ugarte, Palmerola, Delfín Díaz y Ayala, tuvieran que ser atendidos de inmediato en la clínica Santa María, sobre todo Ugarte, con síntomas de bronconeumonía.

En realidad, se impone que la Asociación ordene se juegue íntegramente este partido el miércoles o jueves a las 5 de la tarde, con entrada gratuita o cobrando solamente por entrada Bs. 20 o 30.—.

HABLAN DIRIGENTES DE THE STRONGEST

Anoche nos visitaron dirigentes aurinegros, para expresarnos que ellos no intervinieron para decidir la iniciación del partido y que están dispuestos a facilitar una nueva confrontación en condiciones tales que los espectadores que pagaron entrada no se sientan defraudados.

DECLARACIONES DEL Sr. EGUINO

El señor Jaime Eguino, representante de la Federación en La Paz, nos declaró anoche con carácter oficial, que no ha de permitir que los jugadores seleccionados que actuaron ayer, vuelvan a hacerlo mañana o pasado cuando se repita el encuentro. Además indicó el señor Eguino que en caso de revestir gravedad la enfermedad de los jugadores que son atendidos en la Clínica Santa María, la Federación hará responsable a quienes ordenaron la realización del encuentro.

Mañana la Asociación deberá encarar seriamente este caso para evitar su repetición, ya que constituye un verdadero atentado.

ASCARI GANO EL PREMIO ARGENTINA

Buenos Aires, 17 (UP).— El volante italiano Alberto Ascari ganó el Gran Premio Automovilístico República Argentina completando las 97 vueltas para con ello darse por terminada la carrera. El italiano Luigi Villoresi llegó con una etapa menos y 32 segundos atrás, tercero el argentino José Froilán González y cuarto el inglés Michel Hawthorn.

DOS MUERTOS

Los primeros informes de la carrera por el Premio República Argentina anuncian que han habido dos muertos y muchos heridos cuando el volante italiano Giausseppe Farina perdió el control de su coche en la trigésima segunda vuelta al llegar a una curva donde estaba concentrado mucho público. Farina resultó ileso, pero debió abandonar la prueba.

TIEMPOS OFICIALES

El final de la carrera arrojó ésta clasificación: 1o. Alberto Ascari de Italia, en coche Ferrari, que cumplió 97 vueltas en 3 h. 01 minutos 04 segundos 6|10, segundo Luigi Villoressi, 96 vueltas en 3 h. 01 m. 36 s. 6|10, tercero José Froilán González 96 vueltas en 3 h.02 m. 19 s. 2|10; cuarto Michel Hawthorn, inglés, 96 vueltas en 3 h. 02 m. 33 s. 5|10; quinto Oscar Alfredo Galvez 96 vueltas en 3 h. 02 m. s. 1|10.

El récord de vuelta lo consiguió Ascari con 1 m. 28 s. con un promedio de velocidad de 129.930 Kms. por hora. El recorrido total comprendió 379 kms. 948 mts. 49 cms.

Juan Manuel Fangio abandonó debido a desperfectos en su máquina y Farina hizo lo propio al sufrir un accidente.

OTRA PRUEBA GRAFICA DEL ATENTADO COMETIDO AL ORDENARSE LA INICIACION del juego entre Lanús y Bolívar.—

El Preseleccionado Nacional de Fútbol Superó a The Strongest por Dos a Uno

Cochabamba, 18 (EL DIARIO).—Esta tarde en el Estadio Félix Capriles, reducido público presenció el encuentro entre el Preseleccionado Nacional de fútbol y Strongest de La Paz, que finalizó con la victoria del primero por 2 tantos contra 1. La lid estuvo controlada por Guillermo Navarro quien tuvo muchas fallas.

La constitución de los equipos al comenzar el cotejo fueron: Preseleccionado: Rico; Guerra y Burgos; Cabrera, Valencia y Miranda; Sánchez, Palazuelos, López, Sandoval y Maldonado. Alternaron Reinoso, Zapata, Ramírez, L. Sánchez, B. Gutiérrez, Undurraga, Alcón y Quiroga. Strongest: Puig; Ramírez y Martínez; Morales, Vargas y Rivera; Trujillo, Muracco, Estéban, Cainzo y Robles. Alternaron Suárez y Gadea.

Goles: **En el primer tiempo, a los 34 minutos Miranda. En el segundo, Estéban a los 20 y Gutiérrez a los 39.**

El encuentro fué muy discreto, Ninguno de los equipos convenció, pues ambos tuvieron fallas. En el primer tiempo fué notoria la presión que ejerció el preseleccionado pero careció de efectividad, ya que los delanteros remataron poco. Luego muchos de ellos, especialmente López y Palazuelos, perdieron excelentes oportunidades mientras la delantera de Strongest se perdió completamente, pues ninguno de sus delanteros hizo ni un remate de peligro en ese período, aunque se registraron escapadas individuales de Estéban y Cainzo, las que se vieron facilitadas en los primeros cinco minutos por el excesivo juego adelantado en la zaga de la preselección que jugó además muy abierta, ocasionando que Rico se viera completamente solo e hiciera dos atajadas suicidas arrojándose a los pies de Estéban y Cainzo. En la segunda atajada, sufrió a los 3 minutos de iniciadas las acciones, un fuerte golpe en la cabeza que le produjo una conmoción siendo retirado de cancha sustituyéndolo Reynoso. En el segundo período Strongest jugó más, pero al final nuevamente el preseleccionado dominó en acciones perdiendo asimismo sus delanteros, especialmente López, por lo menos tres excelentes oportunidades. La lid finalizó con el merecido triunfo del preseleccionado, victoria justa en sí, pero no en el puntaje, porque el preseleccionado debió hacer más goles ya que atacó más aunque sin plan preconcebido, donde parece estar la fundamental falla. El debutante de Strongest Muracco, impresionó muy bien por el excelente dominio de la pelota, habiendo hecho muchas jugadas individuales de gran calidad colocando además pelotas servidas a Estéban. El encuentro fué discreto. El campeón paceño no mostró la clase que justifique su título, mientras el preseleccionado evidenció carecer de un plan especial de acción.