le vende su pasaje EXPRINTER BRANIFF

BIBLIOTECA PUBLICA MUNICIPAL · La Paz · Bolivia

EL DIARIO

Fundado por Jose Carrasco el 5 de Abril de 1904.

AÑO XLVII. — Nº. 16,006. Edición de 12 páginas — Precio del ejemplar Bs. 5.— La Pab, Miércoles 16 de Mayo de 1951.

le vende su pasaje EXPRINTER BRANIFF

Ante la dimisión del Presidente de la República, se hizo cargo del gobierno una Junta Militar, que preside el Gral. Ballivián

RUMORES DE PAZ EN COREA

Wáshington, 15 (U.P.).— Los rumores de paz acerca de Corea comenzaron nuevamente a circular en esta capital, sin embargo, el Departamento de Estado dice que no hay información alguna de que los respalde y las noticias procedentes del frente de batalla parecen por completo contradecir esos rumores .

Los rumores de paz aparentemente han surgido de la predicción hecha por el senador Ralph Flanders, republicano, que dijo que pronto habrá acontecimientos importantes, con relación a la guerra coreana .

Otros senadores hablando de la posibilidad de que los comunistas chinos puede que estén dispuestos a entrar en negociaciones, pero las informaciones de prensa procedentes de Corea y Tokio dan cuenta de que los chinos están concentrando fuerzas para lo que pudiera ser la mayor ofensiva de la guerra. También se cree que los rojos cuentan con un poderoso aliado, las lluvias que serán más fuertes y frecuentes de ahora en adelante .

El estado del tiempo ha obligado a los aviones norteamericanos a reducir sus operaciones, mientras que las nubes bajas permiten a los comunistas concentrar sus fuerzas sin que puedan ser observadas .

Aunque la mayor parte de los rumores carecen por completo de fundamento, algunos se basan en ciertas informaciones que se han filtrado de las audiencias ante las comisiones del Senado con relación a la destitución del General Douglas MacArthur. Se dice por ejemplo que el Secretario de Defensa Marshall habló de una poderosa arma nueva que ya está o estará pronto en manos de las fuerzas aliadas .

CONFERENCIA INTERAMERICANA DE PRENSA

Nueva York, 15 (U.P.).— En la primera reunion celebrada en el Comité Ejecutivo de la Asociación Interamericana de Prensa se decidió incluir la libertad de prensa, en el hemisferio occidental, como el tema a discutirse en la reunión que habrá de celebrarse en Montevideo del 8 al 12 de octubre .

El Comité ejecutivo, declaró a la prensa que se incorporará ese tema, en la orden del día "porque los periódicos y miembros de la Asociación, están preocupados con el aumento de restricciones a las libertades, durante los últimos años, en el hemisferio" .

También fué discutido, en forma general, el problema del papel de periódico, pero no se tomó acción definitiva alguna, sobre el asunto. Sin embargo, los miembros en la América Latina, recibirán informes del Comité sobre el papel .

La reunión se celebró en las nuevas oficinas en Madison Avenue 347 .

Censura de Prensa

Como consecuencia de los últimos acontecimientos políticos que dieron como resultado la organización de una Junta Militar de Gobierno ésta ha impuesto la censura de prensa, bajo cuyo control aparece EL DIARIO a partir de hoy hasta que así lo dispongan las autoridades.

Cumplimos un deber ante la opinión pública, haciéndole saber este nuevo estado.

Soledad

Por A. Fernández

—¿ Dónde esta esa antigua grandeza y pujanza del "purismo?. ¿Qué fué de las huestes bravías y de las ovejas invencibles?.

MANIFIESTO A LA NACION

BOLIVIANOS:

Habiendo dimitido voluntariamente S. E. el señor Presidente Constitucional de la República en manos del Ejército y en cumplimiento a órdenes impartidas por el Comando en Jefe de las Fuerzas Armadas, el Ejército Nacional ha resuelto asumir la responsabilidad de arrancar al país del caos y la anarquía que se anunciaba en forma de odio, rencor y exterminio, antes de ahora imprevisibles .

No es un cuartelazo, como tantos otros que registra nuestra Historia, destinado a encumbrar un caudillo o a sostener un Partido en el Poder. Del mismo modo, no se trata de una traición al gobernante que acaba de hacer dejación de su alta investidura, tampoco es encubrimiento de errores que pudieron haberse cometido y deberán ser enjuiciados conforme a los dictados de la razón, la imparcialidad, la Constitución y las leyes, y no al conjuro de mal sanas pasiones .

Si contrariando propósitos que queríamos sean inalterables hemos salido de nuestros cuarteles, no es para sojuzgar a la Nación y constituírnos en implacables persecutores de la ciudadanía. Nuestra actitud, obedece a la firme decisión de mantener la paz pública y restablecer la armónica convivencia en la familia boliviana .

Es conocido por la opinión pública el avance del comunismo contra el orden y el respeto humano. Asimismo la labor desquiciadora y anarquizante preconizada por ciertos grupos, anunciando sangre, dolor y lágrimas para la Patria. Por otra parte, la publicación calumniosa aparecida hace poco en uno de los diarios locales, que tenían por finalidad desencadenar la lucha de clases, enfrentándonos a los militares contra nuestros hermanos trabajadores. Ante tan grave panorama la Institución Armada no podía permanecer indiferente, porque esperar que se desencadenen los acontecimientos para después recién reprimirlos con el rigor de las armas, significaría una tremenda responsabilidad para el futuro. He ahí algunas de las causas fundamentales de nuestra presencia temporal en el Gobierno de la Nación .

Nadie que sujeta sus actos a los mandatos de la Ley y se inspire en el santo amor a la Patria, tiene por qué temer nada de nosotros. Hemos aceptado serenamente el destino que nos señalan las circunstancias para mantener la supervivencia de nuestras instituciones democrático—cristianas.

En el orden internacional, seremos leales a nuestros compromisos y no permitiremos bajo ningún concepto que prolifere el comunismo en tierra boliviana .

Emplearemos la máxima severidad para poner coto a los intentos sovietizantes que hacen peligrar la estructura de nuestras instituciones tutelares y amagan la paz de nuestros vecinos y del hemisferio todo. La Carta de Bogotá, el Tratado de Asistencia Recíproca de Rio y la Declaración de Wáshington, serán respetados haciendo honor a la palabra empeñada por Bolivia y a nuestras más arraigadas convicciones democráticas .

A nuestro paso por el Gobierno controlaremos los recursos provenientes del subsuelo, que serán utilizados en beneficio del pueblo y en obras que se traduzcan en el progreso y desarrollo de la Nación. Se dictarán de inmediato disposiciones que impongan las más severas sanciones contra los especuladores. La Junta Militar de Gobierno empleará sus máximos esfuerzos por el abaratamiento de las subsistencias y esencialmente por lograr mejores niveles de vida .

La institucionalidad no será alterada. Todos los funcionarios públicos, de instituciones autárquicas y semi—autárquicas permanecerán en sus puestos, especialmente aquellos que desempeñan cargos técnicos, y por lo que respecta a empleados particulares serán respetados en sus labores .

Se hace un llamado a los estantes y habitantes para cuidar de sus hogares y nosotros velaremos porque ello sean garantizados por las fuerzas del orden .

La actividad estrictamente sindical, gozará de amplias garantías y su fuero será cuidadosamente mantenido .

Nuestra permanencia en el Gobierno, reiteramos que será breve No aspiramos a otra cosa que tranquilizar el país y crear un ambiente propicio para el futuro institucional de la Patria, ausente de odios, de temores y de prejuicios .

Al finalizar el presente manifiesto queremos dejar expresa constancia de que ninguno de los miembros de la actual Junta de Gobierno desea perpetuarse en el poder, sino más bien entregar lo antes posible a quien la Constitución lo haga acreedor .

El programa de acción a que se sujetará nuestra labor, prometemos hacer conocer a la Nación a muy corto plazo El se circunscribirá al deseo que nos anima de servir con honradez y lealtad a la ciudadanía .

Con estos propósitos y el más hondo fervor patriótico, pedimos a nuestros conciudadanos sensatez, tranquilidad y cooperación decidida en la etapa de responsabilidad que hemos aceptado .

POR AMOR A DIOS Y EL HONOR DE BOLIVIA.

La Paz, 16 de mayo de 1951.

Presidente de la Junta y Ministro de Defensa, Gral Brig. Hugo Ballivián R.

Ministro de Relaciones Exteriores y Culto, Cnl. Tomás Antonio Suárez C.

Ministro de Gobierno y Justicia, Gral. Brig. Antonio Seleme V.

Ministro de Hacienda y Estadística, Tcnl. Luis Martinez Q.

Ministro de Economía Nacional, Cnl. Carlos Montero B.

Ministro de Educación y Asuntos Indígenas, Tcnl. Carlos Alberto Ocampo S.

Ministro de Obras Públicas y Comunicaciones, Gral. Brig. Donato Cardozo R.

Ministro de Trabajo y Previsión Social, Tcnl. Sergio Sánchez V.

Ministro de Agricultura y Colonización, Tcnl. Facundo Moreno S.

Ministro de Higiene y Salubridad, Cnl. de Sanidad, Valentín Gómez .

Varios Documentos dió a Conocer La Policía en la Madrugada de Hoy

A las 4 de la madrugada de hoy, la Brigada de Policías dió a conocer los siguientes documentos:

ACUERDO SUSCRITO POR EL MOVIMIENTO NACIONALISTA REVOLUCIONARIO Y EL PARTIDO COMUNISTA DE BOLIVIA.

A los tres días del mes de mayo de 1951, los delegados del Movimiento Nacionalista Revolucionario, del Partido Comunista de Bolivia y de la Federación Sindical de Trabajadores Mineros de Bolivia, compañeros José Fellman Velarde, Jorge Quiroga Vargas y Juan Lechín Oquendo, del Comité Político Nacional del MNR, del Comité Central del P.C.B. y del Comité Central Ejecutivo de la F.S.T.M.B., respectivamente, después de discutir los problemas nacionales en función de las futuras elecciones presidenciales arribaron a los siguientes acuerdos:

Primero.— Habiendo el MNR lanzado la candidatura del doctor Victor Paz Estenssoro a la Presidente de la República y la del doctor Hernán Siles Zuazo a la Vice-Presidencia de la República, el MNR planteo al pueblo boliviano un llamamiento para que apoye esta formula electoral en el sentido de que ella interpretaba sus aspiraciones de emancipación social, económica y política, candidatura que contó con el apoyo de grandes sectores de la población nacional. El Partido Comunista apoyó la candidatura del doctor Paz Estenssoro y lanzo la del compañero Juan Lechín O. a la Vice-presidencia, candidatura que encontró apoyo en sectores principalmente de trabajadores mineros. Analizando el problema se vió que la solución para el problema creado era la de unificar criterios, en vista de ello se acuerda apoyar la candidatura de Paz Estenssoro—Siles Zuazo, por tanto el Partido Comunista instruirá a sus militantes y simpatizantes votar por dicha fórmula.

Segundo.— La base para el entendimiento entre los dos partidos políticos es la de una accion conjunta y coordinada para solucionar los problemas de la lucha electoral, de la acción sindical y de la formación de un frente que se oponga a las maniobras anti bolivianas de la rosca, la oligarquía y el imperial yanqui.

Tercero.— Tanto el MNR como el PC se comprometen hacer una acción unitaria para lograr la unificación del pueblo y de los obreros en una sola organización de sindicatos bolivianos y un Frente de Liberación.

Cuarto.— El MNR cooperará en todas las campañas que emprenda el Partido Comunista para conseguir que la nacion boliviana se incorpore en la lucha contra los propósitos norteamericanos de avasallar la soberanía patria de nuestro país o de cualquier otro.

Quinto.— El MNR y el PC al identificarse en su lucha de defensa de los trabajadores urbanos y campesinos acuerdan realizar una política tendiente a la nacionalización de las minas y de los bienes de pertenencia extranjeros, como también la reforma Agraria que comprende la entrega de tierra gratuitamente a los campesinos sobre la expropiación de las pertenencias latifundistas.

Sexto.— La toma del Poder ya sea por las elecciones o por un levantamiento de masas conducirá al MNR al Poder. El PC no compartirá las funciones gubernamentales por razones de orden internacional, de tal suerte que el PC gozará de todas las garantías necesarias para que realice su actividad política, pudiendo editar diarios, revistas, mantener una radioemisora de ondas corta y larga tanto para la República como para toda América, gozará de libertad de reunión, locomoción, etc.

Séptimo.— El Gobierno de la Revolucion Nacional permitira al PC establecer corresponsalias de periódicos, revistas y peliculas cinematográficas soviéticas sin ninguna interferencia.

Octavo.— El nuevo Gobierno no enviará tropas nacionales a la lucha de Corea ni a ninguna otra que desaten los imperialistas.

Noveno.— La posición internacional del nuevo regimen sera el de la defensa de la paz, de prohibir el uso de la bomba atómica y considerar criminal de guerra al gobierno que la use por primera vez. Si bien oficialmente el MNR presentará una posición intermedia o mas neutral en los problemas de discusión internacional permitirá que el Partido Comunista defienda en la forma conveniente la posición que a su juicio sea la justa.

Décimo.— En la medida de las posibilidades se conseguirá el alejamiento de la tutela norteamericana sobre el Ejército Nacional para garantizar la soberanía de las fuerzas armadas bolivianas.

Undécimo.— En cualquier emergencia de la lucha ya sea del llano o del poder el MNR y el PC coordinarán su acción a través de organismos especiales que se crearán para ello en todos los distritos de la República, Sindicatos, Universidades, Colegios etc.

El presente acuerdo comprende también la solidaridad de los trabajadores mineros expresada a través del compañero Lechín a quienes él representa. Este acuerdo debe ser sometido a consideración y ratificación posterio a las Convenciones de los organismos pactantes.

Por la Revolución Nacional. Contra la Rosca y el Imperialismo.

Fdo.) J. Fellman V., por el CPN del MNR; Jorge Quiroga Vargas. Por el CC del PC: J. Lechín O., Por el CE de la FSTMB.

.Sr. don Ovidio Barbery
Pte.

Mi estimado Ovidio. Te ruego despachar favorablemente el asunto de los traidores Roca y Bolan a la brevedad posible, es urgente hacer esto para sentar un precedente a todos los...que se van con el oficialismo.

Esto a no dudarlo será útil para el país.

Muy cordialmente.

(Fdo). H. Siles Z.

La Paz 4—9—51.

Buenos Aires 8 de Mayo de 1951.

Querido Hernán:

La presente nota la envio por un conducto seguro, pues en otra oportunidad ya lo utilicé y dió un magnífico resultado. Hacen exactamente dos días te escribí por otro conducto, espero tener noticias al respecto lo más pronto que te sea posible.

Yo intentaré ingresar al País en dos o tres días más, pues todo está definitivamente arreglado. Te agradezco muchísimo por lo de la frontera.

En caso que no pudiese realizar mi propósito por cualquier razón, no olvides seguir al pie de la letra todas las instrucciones enviadas anteriormente. Debe realizarse por lo menos lo más importante como ser:

a.— Mantener al Partido en pie de combate y agitar fuertemente sobre el triufo electoral. A través de esto conseguiremos adhesiones firmes para resolver en nuestro favor las cuestiones emergentes del conflicto planteado al Gobierno.

b.— Buscar y reforzar los contactos con los oficiales jóvenes del Ejército, especialmente los amigos. Instruye que no se tome ningún contacto con los traidores de la Radepa y los que tengan intimidad con Pinto.

c.— Debe instruirse a los Comandos Departamentales, Zonales y Células que estén en pié de guerra sin que se hable del plan pues podría ser que llegue a oídos del Gobierno.

d.— Indicale a Juanito que mantenga firme la agitación en los sindicatos, principalmente en los mineros y los de La Paz de tal suerte que estén listos para la huelga General. Un paso importante es derrotar a la actual directiva de la Unión Fabriles y poner en su lugar a gente de muchisima confianza.

e.— Acerca del Plan deben enviarse comisiones a Oruro y Potosí para aumentar la eficiencia de los Comandos que han sido parados para ese objetivo. Lo principal de la cuestión estriba en un eficiente empleo de los recursos y de las armas.

f.— Vigilar permanentemente en el Comité Político Nacional a las personas que tú conoces y evitar que se enteren de los asuntos de principal importancia.

Espero que prontamente podamos hablar detenidamente y solucionar personalmente todos los problemas hasta conseguir el triunfo definitivo.

Recibe un abrazo cariñoso.

.Por la Revolución Nacional.

(Fdo). V. Paz Estenssoro.

Cordialmente he sentido la muerte de Roca que sirva de lección al Partido para castigar a nuestros enemigos.

La Patria ante un dilema: salvar la democracia o entregar el poder a quienes la combatieron para aniquilarla. Dice el Sr. Urriolagoitia en su dimisión.

Por los documentos que a continuación publicamos podrán informarse los lectores de EL DIARIO sobre los sucesos ocurridos en el transcurso de las últimas 24 horas, que culminaron en la dimisión del Presidente Mamerto Urriolagoitia, en manos de una Junta Militar presidida por el General Hugo Ballivián.

DIMISION DE URRIOLAGOITIA

El señor Urriolagoitia al dimitir su alto cargo, lo ha hecho en los siguientes términos:

Dr. Mamerto Urriolagoitia

A la Nación:

Pese a los constantes esfuerzos que hice para encauzar la lucha política por procedimientos de paz y tranquilidad, no he podido apaciguar los ánimos y la Patria se halla nuevamente colocada en un dilema de su existencia: salvar la Democracia o entregar el poder a quienes la combatieron para aniquilarla.

Por ésto, hago entrega del alto cargo de Presidente Constitucional de la República que me confiaron los pueblos, en manos de las Fuerzas Armadas, Institución tutelar de la Patria que conserva limpidas tradiciones, y pido a los bolivianos congregarse en torno a la bandera nacional para salvar a Bolivia en esta hora difícil, a fin de que unidos todos, y Dios mediante, se pueda preservar la Democracia y el porvenir de las instituciones republicanas.

La Paz, 16 de mayo de 1951

NUEVO GABINETE

Entregado el Gobierno al Ejército Nacional, se organisó bajo la presidencia del General de Brigada Hugo Ballivián, con los siguientes jefes de las fuerzas armadas:

La Paz, 16 de Mayo de 1951.

General de Brigada Hugo Ballivián R., Presidente de la Junta Militar de Gobierno.

CONSIDERANDO: Que en virtud de la dimisión que de la Presidencia Constitucional de la República ha formulado el Dr. Mamerto Urriolagoitia, encomendando al Ejército Nacional la constitución del nuevo Gobierno:

Que es deber de la Junta Militar de Gobierno, proceder a la reorganización administrativa con arreglo a los preceptos constitucionales:

En Consejo de Ministros,

DECRETA:

Artículo 1º.— Declárase en vigencia la Constitución Política del Estado, promulgada el 26 de Noviembre de 1947.

Artículo 2º.— El General de Brigada, Hugo Ballivián R., Presidente de la Junta Militar de Gobierno, ejercerá también las funciones de Ministro de Defensa Nacional, designándose miembros integrantes de la H. Junta a los siguientes jefes:

Ministro de Relaciones Exteriores y Culto, Coronel Tomás Antonio Suárez.

Ministro de Gobierno, Justicia e Inmigración, General de Brigada Antonio Seleme.

Ministro de Hacienda y Estadística, Tcnl. Luis Martínez.

Ministro de Economía Nacional, Coronel Carlos Montero.

Ministro de Obras Públicas y Comunicaciones, General de Brigada Donato Cardoso.

Ministro de Educación y Asuntos Indigenales, Tcnl. Carlos Ocampo.

Ministro del Trabajo y Previsión Social, Tcnl. Sergio Sánchez.

Ministro de Salubridad, Coronel de Sanidad Valentín Gómez.

Ministro de Agricultura, Ganadería y Colonización, Tcnl. Facundo Moreno Suárez.

Dado en el Palacio de Gobierno, de la ciudad de La Paz a los dieciseis días del mes de Mayo de mil novecientos cincuenta y un años.

Regístrese.

Hugo Ballivián.— Cnl. Tomás Antonio Suárez.— Gral. A. Seleme.— Tcnl. Luis Martínez.— Cnl. Carlos Montero.— Gral. Donato Cardoso.— Tcnl. C. Ocampo.— Tcnl. S. Sánchez.— Cnl. V. Gómez.— Tcnl. Facundo M. Suárez.—

ESTADO DE SITIO

La Junta Militar de Gobierno, como primera medida, dispuso varias medidas mediante el siguiente decreto:

General de Brigada Hugo Ballivián R., Presidente de la H. Junta Militar de Gobierno.

CONSIDERANDO: Que es deber primordial del Gobierno de la Nación dictar disposiciones tendientes a conservar el orden interno y la tranquilidad públicas, amenazados por los grupos totalitarios:

Que en circunstancias de serio peligro para la paz de la Nación y la seguridad públicas, corresponde al Poder Ejecutivo adoptar medidas de emergencia que garanticen la continuidad democrática de las instituciones del país:

En Consejo de Ministros,

DECRETA:

Artículo 1º.— Declárase el Estado de Sitio en todo el Territorio de la República.

Artículo 2º.— Las Fuerzas Armadas de la Nación, y la Dirección General de Policías, tomarán las medidas de carácter militar destinadas a la conservación del orden público.

Artículo 3º.— El Comando en Jefe de las Fuerzas Armadas queda facultado para decretar la movilización general o parcial del ejército y de los ciudadanos para cooperar en el mantenimiento del orden y los servicios públicos en todo el país.

Artículo 4º.— Declárase ilegales todas las huelgas y conflictos entre patrones y obreros que no se sujeten a las disposiciones vigentes contenidas en la Ley General del Trabajo.

Artículo 5º.— Quedan absolutamente prohibidas las manifestaciones públicas de cualquier naturaleza, debiendo solicitarse, en cada caso, a la Dirección General de Policías, la correspondiente autorización para actos o reuniones de carácter cultural.

Artículo 6º.— Las contravenciones a las disposiciones contenidas en el presente Decreto, serán consideradas como actos de sabotaje o como atentados contra la seguridad Nacional.

Los Ministros de Estado, en los Despachos de Gobierno y Defensa Nacional, quedan encargados del cumplimiento del presente Decreto.

Dado en el Palacio de Gobierno de la ciudad de La Paz, a los dieciseis días del mes de Mayo de 1951 años.

Publíquese registrese —

Hugo Ballivián.— Cnl. Tomás Antonio Suárez.— Gral. A. Seleme.— Tcnl. Luis Martínez.— Cnl. Carlos Montero.— Gral. Donato Cardoso.— Tcnl. C. Ocampo.— Tcnl. S. Sánchez.— Cnl. V. Gómez.— Tcnl. Facundo M. Suárez.—

AUMENTAN SINTOMAS DE ATAQUE

Por Earnest HOBERECHT

Tokio, miércoles 16 (U.P). — Las patrullas de infantería aliada tuvieron que hacerse cargo de las misiones de reconocimiento, en el frente coreano, debido al torrencial aguacero que paralizó a la fuerza aérea de la UN. e informaron que las fuerzas comunistas chinas, estaban ampliando su cabeza de puente en el río Soyang, al este de Chunchon y cruzando el río Pukhan, al oeste de aquella población.-

La artillería comunista, cuya actividad a menudo constituye el preludio de un ataque en gran escala, cañoneo las posiciones aliadas, por lo menos en una zona del sector centro occidental y se informó que las patrullas rojas intensificaron sus actividades en la región el este de Chunchon, pero que los fusileros y artilleros de la UN. que esperan decididos trás las alambradas de púas el campo minado y las barricadas de sacos de arena, pero la incertidumbre resultaba ya peor que la lucha.-

A las 10,45 p.m. del martes, lo único que pudieron decir los oficiales aliados, fué lo siguiente: "La esperada ofensiva comunista china no ha comenzado todavía". Sin embargo, el estado del tiempo resultaba ideal para los comunistas, desde hace 36 horas no ha dejado de llover. A las 3 p.m. del viernes, los aviones de la UN. solo habían realizado 100 salidas.-

Oficiales aliados, destacados en el sector central, informaron que el estado del tiempo probablemente apresuraría, por lo menos en 2 días, el comienzo de la esperada ofensiva roja, en ese sector, donde los comunistas están concentrando fuerzas al norte de Chunchon, a lo largo de los ríos Pukhan y Soyang y al sur de Hwachon.-

Un jefe aliado dijo: "Este es el estado de tiempo que los chinos desean, ya que ellos pueden trasladar sus fuerzas, sin peligro de que sean atacadas por la aviación y sin duda lo están haciendo. Un despacho del corresponsal de United Press, Jack Burson, muchas de cuyas partes han sido eliminadas por la censura, decía que un oficial aliado había manifestado que las tropas chinas ocupaban posiciones elevados al sur del río Pukhan, al S.E. de Chunchon y que se había establecido contacto al S.E. de aquella destruída ciudad. El despacho agregaba que en últimas horas de la tarde del martes, se había visto otros grupos de soldados rojos.-

Las patrullas norteamericanas que recorrieron amplias zonas de la tierra de nadie, también informaron que los comunistas estaban extendiendo su cabeza de puente en Soyang; en el sector occidental, una patrulla de tanques norteamericana, libró un breve encuentro con una compañía de infantería roja.-

Los militares aliados insistieron en que los comunistas chinos y norcoreanos contaban en estos momentos con un gran aliado: el tiempo. Las fuerzas de la UN. en general, se han limitado a fortalecer su línea de defensa- la primera línea de defensa "fija" que se ha establecido, desde los días de la cabeza de playa de Pusan- que se extiende por 130 kilómetros. Oficiales de las fuerzas de la UN. manifestaron que el equipo y abastecimiento continuaban transitando por los caminos, convertidos en pantanos, pero señalaron que su principal recurso, la aviación, había quedado paralizado.-

En general, no se libraron encuentros de importancia en ninguno de los sectores del frente coreano. Richard Gibson, corresponsal de la United Press, en sus informes desde el sector central, manifestó que la artillería aliada dirigió sus disparos contra 2 compañías comunistas, que operaban a 24 kms. al este de Chunchon.-

El comunicado del cuartel del 8o. ejército, informó que las patrullas aliadas habían librado escaramuzas con pelotones comunistas, en aquella zona. Según los informes, las fuerzas comunistas que se encontraban al sur del río Pukhan, al este de Kapyong, incluye varios batallones, pero hasta ahora no se ha tenido noticia de que hubiera ocurrido combates de importancia. Una patrulla aliada penetró en los suburbios meridonales de Chunchon, sin encontrar unidad comunista alguna.-

En cuanto al sector occidental, el corresponsal de la United Press, Richard Applegatte, manifestó que las patrullas aliadas no habían podido encontrar señales concretas de que los comunistas preparan el asalto, en gran escala, en esa zona, para un futuro inmediato. Todo indica que los rojos han concentrado sus principales efectivos en el sector central. Despachos del sector oriental expresan que en aquella zona no habían ocurrido acontecimientos de importancia.-

Los observadores militares han señalado varios factores que dicen que hay que tener en cuenta, en la actual situación, esos observadores dijeron que los informes, en sentido de que las patrullas no habían encontrado a las fuerzas comunistas, en varios sectores, no quiere decir que los rojos no estén allí.-

Los chinos se han revelado, en esta guerra, como verdaderos maestros del camuflage, e indiscutiblemente la lluvia, en las últimas 36 horas, los ha ayudado a ocultar sus movimientos. Por otra parte, son ciertos los informes de que los comunistas pensaban utilizar grandes fuerzas aéreas en esta etapa de la ofensiva, entonces el mal estado del tiempo los afectara tanto como a los aliados.-

Se sabe que los comunistas chinos cuentan con 300.000 soldados frescos para esta etapa de su ofensiva, más 200.000 que participaron en la primera etapa, en la cual los rojos sufrieron alrededor de 70.000 bajas.-

Aun que el mal estado del tiempo ha paralizado a la aviación, los buques de guerra aliados continuaron bombardeando las líneas de comunicaciones comunistas a lo largo de la costa oriental. Entre los centros de comunicaciones bombardeados se encuentran los de Wonsan, Chongjin, y Songjin, por su parte, las superfortalezas volantes B—29, lanzaron 90 toneladas de bombas en el centro de abastecimiento de Sariwon.-

Detrás de La Cortina De Hierro

Ojalá pudieran visitar todo

La resistencia que viene oponiendo a la presión comunista la parte occidental de Berlín es un verdadero ejemplo de oposición a las tentativas de dominación que abriga el Kremlin. Ha venido a convertirse, el Berlín Occidental, en una especie de isla de libertad en medio de un mar de opresión dirigida por los funcionarios del Soviet. Sus 2.500.000 habitantes están a diario sujetos a las represalias de la policía secreta comunista y sin embargo, se mantiene firme su decisión de impedir la conquista. Ojalá pudieran visitar todos los que reciben informaciones de lo que va aconteciendo en Berlín, para darse idea del espectáculo que ofrece aquel contingente próximo a la amenaza comunista .

Berlín se ha convertido en un medio exponente de la cooperación pacífica de Alemania occidental con Occidente, y una de las bases de seguridad y fortaleza en el anhelo de resurgir. El pueblo de Alemania occidental ha vuelto a sus tareas y va en aumento la ocupación total. El pueblo de Alemania occidental no sólo ha encontrado nuevamente en qué ocuparse, sino que sus labores encuentran hoy el aliento de hallarse estimulados por una vivienda mejor y salarios con poder adquisitivo. Es interesante apreciar la serie de construcciones que hoy se levantan de en medio de las ruinas que quedaron al término de la guerra; existe en la ciudad un dominante anhelo de reconstruir y levantar de nuevo la ciudad que fuera otrora centro de tantas atracciones para el extranjero. En los últimos once meses en Berlín se levantaron alrededor de 30.000 unidades de vivienda. La industria produce en escala suficiente para abastecer las necesidades de toda la parte occidental de Alemania, y está en condiciones de fabricar los elementos de defensa para vivir sin temor a la agresión inmediata. Las ocho décimas partes de la ayuda económica y financiera que reciben son destinadas a la reconstrucción de las industrias que sirven a la defensa .

La ayuda que le presta Occidente ha venido a resultar un poderoso estímulo para convertir a una gran parte de la población de Berlín en sector de firme resistencia a la dominación que quiso emprender el Kremlin .

LLAMADO PRO PAZ DE ROJOS

Budapest, 13 (U.P).— Los Obispos rumanos y húngaros firmaron un "llamamiento pro paz que se originó en Berlín, después de oponerse a la campaña patrocinada por los comunistas. Así informó la agencia oficial de noticias M.T.I .

Los Obispos habían rehusado firmar y dieron como excusa en carta pastoral dirigida a los feligreses, el deseo de mantenerse alejados de política nacional e internacional". Invitaban a los católicos húngaros a "orar por la paz" .

La Agencia de noticias informa que más de cinco mil millones quinientos mil húngaros firmaron el llamamiento .

Alemania del Oeste Aumenta la Agricultura

Bonn, Alemania, 13 (U.P).— Las autoridades agrícolas norteamericanas y alemanas acordaron un programa encaminado a aumentar la producción agrícola de Alemania occidental en un 12 por ciento sobre el nivel de la preguerra .

El plan anunciado fué formulado por los funcionarios de la administración de cooperación económica y las autoridades del Ministerio de Alimentación de Alemania occidental y asciende a 135 millones de marcos del fondo de la contraparte del plan Marshall, los fondos serán empleados en investigación y obras le rehabilitación agrícola a largo plazo así como en préstamos agrícolas a corto plazo .

BARCO CHILENO CHOCA CON UNA MINA

Hamburgo, 13 (U.P).— El buque chileno "Aconcagua" que se dijo chocó con una mina flotante a primera hora de esta madrugada cerca de Terschelling, según el semáforo de Hamburgo, se informa que el buque chileno de 8.204 toneladas y que conduce cargamentos pasó por el buque faro "Elba" No. 1 a las ocho de la noche, en dirección a Hamburgo, impulsado por sus propias máquinas .

El presidente Auriol, durante su estadía en Wáshington, fué agasajado con diferentes actos. El gráfico nos muestra al Presidente de Francia, recibiendo el clásico beso en la mejilla, en una recepción en la capital de EE. UU. (U.S.I.S.) .

INFORMACION ESPAÑOLA

INFORMACION GENERAL

El General Ferreira de Pasos, que viene al frente de la expedición formada por los generales, profesores y coroneles alumnos del curso de Mandos Superiores en el Instituto de Altos Estudios Militares de Caxias (Portugal), a su llegada a Madrid declaró a la Prensa madrileña que esta excursión servirá, indudablemente, para estrechar aún más los lazos de amistad, comprensión y colaboración, ya existentes entre los Ejércitos hispanolusitanos. "Vamos a recorrerr -añadió- Academias y Centros militares modelos en su clase, sobre los que poseemos noticias y detalles del más alto valor". Acompañados por el general Nadal, los militares portugueses visitaron la Escuela Superior del Ejército, donde fueron recibidos por el director de este Centro, teniente general Asensio. A mediodía, almorzaron en la Embajada de Portugal, acompañados por los generales Asensio y Nadal y otros miembros del Ejército español, que se unirán a ellos durante su recorrido por España. La Misión militar portuguesa salió anoche para Zaragoza, donde visitará la Academia General Militar y desde donde se trasladará a otras poblaciones de las provincias fronterizas con Francia.-

La Comisión militar norteamericana, que viene a concertar un intercambio de alumnos de Aviación entre los Estados Unidos y España, llegó tarde a Madrid, en avión especial, procedente de Roma. En el aeropuerto madrileño fué recibida por el embajador norteamericano en Madrid, el agregado aéreo y representaciones diplomáticas y militares españolas. A su llegada, manifestaron su simpatía por el Arma aérea española y la esperanza de obtener grandes resultados con este intercamnio. Los generales y jefes que integran esta Comisión permanecerán en Madrid dos días.-

El Ministro de Agricultura, acompañado del subsecretario del Departamento y otras personalidades, visitó la zona de Los Monegros (Huesca). Después de asistir a una serie de actos organizados en su honor, el señor Rein Segura recorrió el emplazamiento del futuro túnel de Monegros, en la Sierra de Alcubierre, y las zonas de nuevo regadío de Grañón, Almuniente y Tardienta.-

El I Congreso Femenino Hispanoamericano inauguró sus tareas, bajo la presidencia del Ministro de Educación Nacional, señor Ibáñez Martín. Veintiún países están representados en esta importante Asamblea. Con el Ministro y la señorita Primo de Rivera, ocuparon la presidencia las representantes de Méjico, Colombia, Argentina y Chile, y asistieron a la sesión numerosos embajadores, autoridades y personalidades del campo de las Letras, de las Artes y de las Ciencias. Intervinieron el agregado cultural de la Embajada de Colombia en Madrid, señor Carranza, quien destacó los valores espirituales y materiales que unen a España con sus hijas de América y la alta misión que corresponde a la mujer hispanoamericana en lo social y lo religioso; la representante de Méjico, señorita Judit Huesca Mejía, que transmitió un cordialísimo saludo de su país y de la mujer mejicana a todos los participantes del Congreso, y doña Sara Izquierdo, representante de Chile, quien expuso los problemas morales, sociales y políticos con que ha de enfrentarse la mujer de nuestro tiempo. Cerró el acto la señorita Pilar de Rivera, quien después de explicar el motivo de la celebración de este Congreso, que coincide con el V centenario del nacimiento de los Reyes Católicos, puso de relieve la intervención cada vez mayor de la mujer en casi todas las tareas, por exigencias de la vida moderna, aunque sea el hogar el medio propio donde se halla su plenitud. Termino diciendo que el Congreso tratará de fijar orientaciones concretas en la vida de la mujer dentro del hogar, que pueden influir beneficiosamente en las relaciones familiares y sociales y dedicó un saludo a las primeras damas de América y a la esposa del Jefe del Estado español, que han honrado al Congreso con su presidencia honoraria. Por la tarde, el Ministro de Educación Nacional obsequió a las delegadas del Congreso con una velada artístico-literaria, en el Museo Nacional de Artes Decorativas. En este acto, dedicado a exaltar la figura de la Reina católica, intervino el catedrático y director de la Biblioteca Nacional, señor Morales Oliver, y después el Coro de Madrigalistas de Radio Nacional de España interpretó diversas composiciones de los cancioneros del siglo XV, XVI y XVII.-

INFORMACION CULTURAL

El profesor español F. Martín Lagos asistirá como invitado de honor a la reunión anual del Colegio Internacional de Cirujanos, que comienza en Florencia y que, posteriormente, continuará en París, donde se realizarán en los distintos hospitales intervenciones quirúrgicas.-

El doctor don Francisco Grafia Reyes, ilustre hispanista peruano, visitará España a partir del próximo día 14. El doctor Grafia Reyes es una de las figuras más relevantes del mundo científico de Hispanoamérica. Fué presidente del Congreso Internacional de Cirugía del año 1945. Recientemente, le fué impuesta por nuestro embajador en Lima la Gran Cruz de Beneficencia. Se trata de un gran amigo de España, cuyas virtudes ha exaltado en muchas ocasiones.-

INFORMACION ECONOMICA

En 1950 se produjeron 9.616 toneladas de plomo más que en el año anterior, alcanzándose la cifra de 39.456 toneladas. También aumentó en la misma proporción la producción metalúrgica de plomo metal.-

En el mismo año, el aumento de precio del plomo se elevó, a causa de la guerra de Corea, desde 12 centavos de dólar por libra inglesa, hasta 17 centavos, en 31 de octubre último. Ultimamente, y al margen del mercado internacional, el precio ha subido hasta 23 centavos y más.-

La Cámara Oficial de Industria de la provincia de Madrid ha publicado un catálogo correspondiente a los años 1950 y 51, de las más importantes industrias de la capital. En él, quedan reseñadas unas 2.000 industrias, con especificación de sus actividades y número de obreros que emplean, con exclusión de los talleres que ocupan menos de ocho obreros.-

INFORMACION EXTRANJERA

Al Ministro de Obras Públicas, señor Fernández Ladreda; obispos y peregrinos españoles que acudieron a Roma para asistir a la beatificación de los dominicos mártires en Tonkín, les fué ofrecida una velada en el Pontificio Colegio Español de San José en Roma. El Ministro agradeció el homenaje con un discurso, en el que señaló el esfuerzo realizado por España para su reconstrucción espiritual y material.-

UN JUICIO SOBRE GONZALES VIDELA

Buenos Aires, 15 (U.P). — "El Laborista" en la columna titulada "De frente y de perfil", se refiere a la personalidad del presidente de Chile Gabriel Gonzales Videla, trazándo su carrera desde su iniciación en política, hasta ahora y dice que es "el capítulo melancólico de su gobierno, por las "desilusiones" por la falta de ayuda de EE.UU.-

Termina diciendo "hace unos días, el ministro de economía propuso utilizar parte de las divisas de reserva, para la importación de papel de diarios a fin de destinarlas a la adquisición de alimentos. El pueblo chileno está subalimentado y una crisis se encontraba a las puertas. Pero el presidente Gonzales se opuso con indignación cívica, pues declaró que era más importante la libertad de información que los alimentos.-

Aún no es posible saber, a ciencia cierta, que opina de este pensamiento la clase trabajadora".-

Banco de Sangre

SALVE UNA VIDA DONANDO UN POCO DE SU SANGRE

Todos los días en el Hospital General y la Asistencia Pública de 2 adelante.

"Plus Ultra"

Madrid. — Una crónica de Ultra. — Casi todos los días sale en la prensa la noticia de la realización o el vislumbre de una nueva e increíble hazaña en la conquista del espacio: las "fortalezas" y "superfortalezas volantes", los aviones de reacción, los radios de acción inimaginables, las velocidades supersónicas y los 'techos" estratosféricos que hacen pensar ya como cosa tangible en la navegación interseideral nos hacen perder la cabeza y los hombres de nuestras generaciones y también, un poco, la memoria. Y claro, no sólo se remonta hacia el Sol con vuelo seguro sino que sus aleteos se suceden con demasiada rapidez para que nos asombren: ingenieros y aviadores han convertido la "hazaña" en cosa cotidiana y habitual y a este paso, pronto será aburrida: tal vez el hombre del mañana, de un mañana muy cercano, al abrir desde la cama el interruptor de su "televisor" para "ver" el periódico de la mañana, gruña aburridamente dando un bostezo: "Que fastidio, otra expedición a los satélites de Júpiter, no sé cuando van a inventar algo original..." Si a cualquiera de los lectores se le recuerda que hace, no más, venticinco años que en hidroavión, apenas un poco mayor que los que hoy regalan a sus hijos como juguete, se cruzó por primera vez en vuelo el Océano Atlántico, en medio de la incredulidad, primero, de la expectación después y, por último, del entusiasmo atónito del mundo entero .. apenas lo creería. Y sin embargo es cierto: el viernes 22 de enero de 1926, a las 7,45 de la mañana (hora española) y después de oir la Santa Misa en el mismo Monasterio de la Rábida donde se postrara Cristobal Colón, casi cinco siglos antes, en las tranquilas aguas del puerto de Palos, la quilla del hidroavión "Plus Ultra" trazaba la primera estela para elevarse en el primer vuelo que habría de enlazar con otra estela trazada por la misma quilla en las aguas del Río de la Plata, en medio de una apoteosis sin precedentes en América, el día 5 de febrero, a las 12 horas y 27 minutos del meridiano de Buenos Aires. -

Todas las personas mayores hoy de treinta y tantos años recordarán aquello y no es necesario describirles la sensación mundial y la emoción que causó: y para los que llevamos en nuestras venas sangre de estirpe hispánica, como nos estallaba el corazón en el pecho, reventando de orgullo noble y legítimo... Para los menores de 30 años bueno será, en estos tiempos de guarismos, darles algunas cifras: el hidro "Dornier" con que se realizó la hazaña tenía una longitud de 16,25 metros; su peso, 6.800 kg.; su velocidad de vuelo 185 kms. por hora que le proporcionaban dos motores de 450 H.P.; su carga máxima, 3.300 kg. útiles, teniendo que hacer la etapa del salto atlántico (2.850 kms.)- con una sobre carga de más de 350 kg. que obligó a un verdadero prodigio de habilidad en el despegue en Porto Praia... ¡ah!, y en este vuelo se empleó por primera vez el radiogoniómetro como instrumento de navegación aérea... Estas cifras, queridos jóvenes, si que son un "record" de atrevimiento. ¿Quién se atrevería hoy a repetir el vuelo en aquel endeble e inseguro juguete...? Los héroes todos los recuerdan: Ramón Franco, hermano del Jefe del Estado español, que murió en su aparato en la guerra de España de 1936· Julio Ruiz de Alda, que entregó la vida entera a su Patria siéndole cobardemente arrebatada por el plomo marxista, y el Teniente de Navío, Durán. El nombre del aparato resultó una profecía: "Plus Ultra": sí, Más Allá... pero ¿hasta donde?.-

EL REY Y LA DANZARINA

.Franckfort, 14 (UP).— Mustafá Ramel, cónsul general de Egipto, en una carta al alcalde de Frankfort, Walter Kolp, protestó, como una falta de respecto al rey Farauk y al pueblo egipcio, por el anuncio del club "Elliot", en el que se dice que la danzarina egipcia Dawoeth Soliman, "emocionó al rey de Egipto. La carta de protesta dice que la declaración de la danzarina, de haber bailado ante el rey carece de fundamento y ésta al enterarse dijo "por supuesto es cierto que bailé ante el rey, no recuerdo exactamente cuántas veces; el rey me invitó a bailar en sus palacios de El Cairo y Alejandría. Nunca fuí sola, sinó con toda mi compañía.

LECHEROS EN HUELGA EN CHICAGO

.Chicago, 14 (UP).— Al terminarse una huelga de obreros, en la industria lechera, las compañías suministradoras de leche tuvieron que poner sus automóviles y camiones a distribuir leche, para aliviar la situación desesperada, creada por el paro.

.Miles y miles de convalecientes y niños, carecieron de leche, por la huelga, dirigida por el sindicato de la federación norteamericana del trabajo.

INGERENCIA EN LA HUELGA ESPAÑOLA

Madrid, 15 (U.P). — La Policía de Madrid y Bilbao, informó que tiene pruebas de que masones franceses, comunistas y dirigentes de los movimientos separatistas, fueron los que inspiraron y dirigieron los recientes movimientos de huelgas ocurridos en España, en protesta contra el alto costo de la vida.-

La policía informó que ha detenido a "dos agentes destacados" del marxismo, que cruzaron la frontera franco- española, con el propósito de agitar al pueblo español. Según la policía cruzaron la frontera con documentos falsos y el plan era organizar manifestaciones de protesta, con hombres mujeres y niños y continuar con una serie de huelgas industriales.-

Así mismo la policía anunció haber detenido a un "peligroso agente separatista" en cuyo poder se encontraron documentos que prueban que los dirigentes del movimiento separatista vasco, residentes en Francia, participaron en la organización de la huelga en Bilbao.-

TORERO SUFRE UN CUANTIOSO ROBO

TUDELA. (Ultra).— A las diez y media de la noche y en la calle de Zurita de esta ciudad y mientras cenaba el chófer del matador de toros Julián Marín, unos rateros le robaron el equipaje que llevaba en la baca de su coche. Los ladrones, después de cortar las cuerdas y lonas que sujetaban al equipaje, se llevaron varias prendas de vestir del torero, así como dos trajes completos de torear y varios regalos que el matador traía de Angola para sus familiares. Lo sustraído por los rateros está valorado en unas 75.000 pesetas .

HAITI ENFRENTA LAS OBRAS PUBLICAS

Nueva York, 13 (U.P).— La Oficina de Información de Haití, anunció que el gobierno haitiano del Presidente Paul Magliore se propone invertir 40 millones de dólares en el amplio programa de obras públicas durante los cinco años próximos .

De acuerdo con el proyecto de ley presentado ante la Cámara de Diputados, esos fondos se invertirían en la construcción de nuevas carreteras, viviendas, riego, fomento agrícola, etc., al mismo tiempo la oficina informó que dentro de breves días llegará a Wáshington, Francois George Secretario de Hacienda del gobierno haitiano, para firmar los acuerdos sobre préstamos de catorce millones de dólares que dijo el Banco de Importación y Exportación acaba de conceder a Haití para el fomento del valle del río Artibonio .

GUIA PROFESIONAL

MEDICOS

Dr. Domingo Fausto Siles R.
MEDICO—CIRUJANO
Con estudios de especialización en Buenos Aires atiende especialmente medicina interna. Broncopulmonares Tuberculosis Anestesia general Ciclopropano Protoxido de Azoe Barbitúricos Pentotal sódico anestesia regional raquidea continua — Consultorio: **Avenida Montes 648. altos Teléfono Automático 2957 Atención de 2 a 6. Sábado gratuitos solamente pobres**

Dr. Enrique E. Galindo
MEDICO—CIRUJANO
Especialista. Estudios de perfección en las Universidades de Buenos Aires y Córcoba Bronco Pulmonares. Tuberculosis. Corazón Aparato Digestivo. Higado Riñones Enfermedades Tropicales. **Consultorio: Pichincha 687. Teléfono Automático 3671.**

Dr. Julio Mendoza Gonzalez
CIRUJANO DENTISTA
Consultas de: 10 a 12 y de 14 a 19 Yanacocha 451 al lado Edificio Iglesias.

Dr. E. Pérez Pórcel
MEDICO—ESPECIALISTA
Enfermedades de Ojos. Oidos. Nariz. Garganta Estudios en las universidades de Paris y Buenos Aires.— Consultorio: **CALLE LOAYZA Nº 18.** tercer piso de horas 3 a 6 edificio de EL DIARIO

Dr. Mendoza Catacora
MEDICO—CIRUJANO
Profesor de Clinica Urológica Jefe del Servicio de las vias Urinarias del Hospital General de Miraflores. Dispone de todos los aparatos indispensables para dar el diagnóstico y tratamiento de las afeciones Riñones. Vejiga. Próstata. Matriz y otras.— Consultas de **14.30 a 17. Plaza Tamayo 411.**

Dr. DAVID OSIO
MEDICO—CIRUJANO
Diplomado en la Universidad de Buenos Aires. Profesor de la Facultad de Medicina Especialista en enfermedades del Corazón Pulmones. Estómago. Higado. etc Consultorio: **Edificio Sickinger. Avenida Mariscal Santa Cruz esquina Calle Potosi Dom: Landaeta 36. 2º. piso**

Dr. Manuel Barrón A.
MEDICO—CIRUJANO
Estudios en Alemania
Ex—Médico del Fraucolunt. Charlotenburg de Berlin y de los Hospitales de Viena Nueva York y Buenos Aires. Ginecologia. Matriz Ovarios. Esterilidad. Embarazos. Partos Cirugia. Extirpación de verrugas y lunares Tratamientos modernos y rápidos. especialmente flujos. Flores blancas.
DIATERMIA ONDA CORTA RAYOS ULTRAVIOLETAS
Consultas de horas 10 a 12 de 15 a 19 (3 a 7). **AVENIDA 16 DE JULIO 362. Teléfono automático 4791 MAN SPRICHE DEUTSCH**

Dr. Guillermo Moreno Aramayo
MEDICO—CIRUJANO
Principalmente: enfermedades bronco pulmonares y cirugia reparadora de huesos (Traumatologia).— Consultorio Plaza Venezuela 32 1er piso únicamente a horas 10 y 30 a 12 30 todos los dias Domicilio Rosendo Gutiérrez 459.

Dr. Roberto Staszeski L.
CIRUJANO — DENTISTA
Universidades de Chile y Estados Unidos
Instalación y procedimientos modernos. RAYOS X. Consultas: 10 a 12 y 14 a 19. Edificio Sáenz 2º piso Avenida Camacho esquina Loayza Casilla 754. Teléfono 5548.

Dr. Arturo Rojas Alaiza
MEDICO - CIRUJANO
Atiende especialmente: Ginecologia. (Enfermedades se señoras). Embarazos, Partos, Cirugía General. Horas de consulta: de 15 a 18.
Consult. COMERCIO Nº 407 Teléfono 3947 (Domicilio Barrio Obrero Nº 5 (Miraflores)

Dr. Florentino Mejía
MEDICO - CIRUJANO
Director del Hospital de Tuberculosis. Profesor de la Facultad de medicina.— Medicina interna. Especialmente enfermedades Bronco Pulmonares. Tuberculosis y Cirugía del Tórax.— Consultas:
Av. 16 de Julio 123. Cas. 749 Domicilio: Avenida Saavedra Nº 920.— Teléfono Aut. 162. Tercer piso. Teléfono Aut. 3190

Dr. William Muller
MEDICO—CIRUJANO
Titulo revalidado en Bolivia. Especialista en Obstetricia y Ginecologia.
Atiende de horas 11 a 12 a. m. y de 15 y 30 a 18 p. m. Conit. DIAZ ROMERO 293 Teléfono automático 2337.

Dr. Nicanor Oblitas
MEDICO—CIRUJANO
Especialista Cirugia General. Vias Urinarias Enfermedades de señoras. Venéreas.— Consultas de 3 a 6 p m todas las tardes.— Consultorio: JENARO SANJINES 433 altos Domicilio: Capitán Castrillo Nº 11.— Teléfono Aut. 3912.

Dr. René F. Echavarría
MEDICO—CIRUJANO
Enfermedades de señoras, Embarazos Medicina General. **Consultorio: MERCADO 219.** segundo piso Edif del Banco Mercantil. Horas de consulta: 3 a 6 (15 a 18).— Domicilio: Goytia Nº 36.— Teléfono Automático 4972.

Dr. Donato Gamarra Loza
MEDICO - CIRUJANO
Especialista. Estudios de especialización en el exterior.— Atiende: Afecciones de las vias urinarias.- Enfermedades de señoras. Trastornos sexuales y de las glándulas de secreción interna. — Consultas: de 4 a 6 p.m.
AVENIDA 16 DE JULIO 194

Dr. Isaías Delgado Carpio
MEDICO - CIRUJANO
Principalmente: Genitales y Urinarias (Riñón, vejiga, próstata y úretra). Enfermedades de la matriz. Cirugía general Consultorio: **Cochabamba 6?** de horas 14 a 18 p.m. Teléfono 3661 — Casilla 293

ABOGADOS

Mario Salinas Zalles
ABOGADO
ASUNTOS EN GENERAL
Bufete: Teléfono automático 3207 CALLE SOCABAYA Nº 14
Atiende juicios civiles. criminales y administrativos. Atención personal.

Justino Vertiz Blanco
ABOGADO
Bufete: Calle Yanacocha Nº 336 (segundo piso) Teléfono Nº 5324.

TENSION IRANIO BRITANICA

Londres, 15 (U.P).— El Embajador norteamericano, Walter Gifford, visitó al Ministro de Relaciones Exteriores para tratar acerca del problema petrolero entre la Gran Bretaña y el Irán .

En esferas diplomáticas se dice que no es probable que Gran Bretaña envíe fuerzas militares al Irán, por temor a provocar la intervención soviética. Los informantes dicen que las opiniones británicas y norteamericanas parecen coincidir en que cualquier gestión militar en estos momentos, podría precipitar infinidad de complicaciones internacionales en Medio Oriente y el Cercano Oriente, tan importantes estratégicamente como altamente vulnerables .

Se espera que mañana se envíe una nueva nota británica al gobierno Iranio. La nota subraya el interés de las potencias occidentales en salvaguardar la paz y la normalidad en el Irán, una de las posiciones importantes de la seguridad del Medio Oriente y las defensas occidentales .

Se espera que la nota solicite negociaciones inmediatas con altas representaciones británicas e iranias para lograr la solución que reconcilie la nacionalización del petróleo, decretada por el Irán y la denuncia unilateral hecha por ese país de concesiones petroleras hechas a la Anglo Iranian Oil Company .

Gifford se entrevistó con el Sub-Secretario permanente de Relaciones Exteriores, Sir William Strang, por la ausencia en Londres del Ministro, Herbert Morrison. La visita coincide con los rumores que ofrecen bastante confianza de que Gran Bretaña se disponía a enviar a Irán una división de paracaidistas en caso de ser necesario proteger la vida de personal británico en ese país. A la división décimasexta de paracaidistas se le dió órdenes de estar lista para salir de viaje. Si bien, no hay dudas de que Gran Bretaña recurrirá a sus fuerzas en caso de necesidad .

La publicidad dada a la orden expedida a los paracaidistas parece ser más bien, una parte de la guerra de nervios contra el gobierno de Teherán. Los funcionarios británicos e iranios conocen perfectamente los peligros que podrían derivarse del envío de fuerzas británicas a Irán ya que de acuerdo con el tratado Ruso — Persa de 1921 los soviéticos podrían entrar en el Irán si una tercera potencia efectuara intervención armada. Los iranios tienen tan pocos deseos como los británicos de esa intervención rusa y la posibilidad de que los británicos pudieran precipitarla, puede aumentar la disposición irania a negociar con los británicos .

Si el Irán acepta entablar negociaciones con Gran Bretaña, enviará a Teherán una delegación presidida por algún miembro del gabinete o de idéntica categoría. Se tiene entendido que las propuestas británicas no sólo ofrecen mayores derechos por el petróleo, sino tratar de acordar con el gobierno iranio "algún plan" que pueda mejorar y equilibrar la economía de dicho país. Entre las sugestiones específicas para una solución, Gran Bretaña ofrece un plan para la explotación y distribución futura del petróleo por el gobierno. Según el plan se formaría una compañía administrada exclusivamente por Iran con el dominio absoluto de toda la producción petrolera. Una segunda compañía de británicos e iranios se encargaría de la refinación y venta a los consumidores del exterior o sea a las potencias occidentales .

De no llegarse a un acuerdo sobre esas bases, se tiene entendido que Gran Bretaña deseara que al menos se indemnice debidamente la expropiación de las concesiones y se ofrezcan garantías de que en el futuro habrá adecuada distribución de petróleo para los occidentales .

Prohibición De Embarques Estratégicos

Naciones Unidas, N. Y. 15 (U.P).- Las potencias occidentales decidieron proponer que se amplie la prohibición de embarcar material estratégico a China comunista para incluir en la misma material y equipo de transporte .

La Comisión de sanciones de las Naciones Unidas aprobó por 11 contra 0 y una abstención, la recomendación de que todos los países prohiban los embarques de material bélico a China comunista, esa recomendación será sometida a la consideración de la Asamblea General de las Naciones Unidas, el dia jueves, pero hoy el subcomité de la Comisión de sanciones formado por Estados Unidos, Gran Bretaña, Francia, Venezuela y Australia acordó incluir en aquella recomendación materiales de transporte que pueden ser utilizados en operaciones bélicas .

La propuesta en forma aprobada ayer por la Comisión de sanciones recomendaría que se prohiba los embarques a China, de materiales de guerra, materiales atómicos, petróleo y artículos adecuados para la producción de materiales o equipo bélico .

Los observadores diplomáticos creen que la Asamblea General aprobará la recomendación de la Comisión de sanciones por gran mayoría, pero al mismo tiempo, están seguros de que el bloque soviético y probablemente varias naciones asiáticas como la India, Indonesia y Birmania no la acatarán .

AUDAZ ATRACO

La Habana, 15 (U.P).— La policía ha iniciado pesquisas en relación con el robo de 45.000 dólares, llevado a cabo por 3 individuos, uno de los cuales vestía el uniforme de teniente de la policía cubana .

El robo se efectuó a solo 60 metros del cuartel de policía, cuando el ladrón, vistiendo el uniforme, hizo una señal de que parara el camión en el que conducían dinero hacia el banco 2 empleados del matadero de Vívoras, importante barriada de La Habana. Inmediatamente los otros dos cómplices, apuntaron con sus pistolas a los empleados del matadero y huyeron con el dinero en el automóvil que les esperaba .

VISAS VENEZOLANAS

Caracas, 15 (U.P).— La Dirección de Extranjería dictó medidas tendientes a no conceder a los extranjeros casados que viven solos en Venezuela y que soliciten permiso para trasladarse al exterior, la visa de reingreso al país a menos que éstos trasladen a sus familiares a Venezuela .

Represalias por el Alza de Las Materias Estratégicas

Wáshington, 15 (U.P).— El jefe de la oficina de estabilización económica, Eric Jhonston, sugirió ante la Comisión bancaria del senado, que Estados Unidos tome represalias contra sus aliados que "están explotando" a este país, con los precios exhorbitantes que cobran por las materias primas .

SE REPITE UNA ACUSACION

En el subcomité del senado, se acusó, a principios del año, a algunos aliados de este país, de explotación en los precios del estaño y en ciertos casos, del caucho. Hoy Johnston, dijo "todavía nos quedan algunas cartas de triunfo" y que Estados Unidos podría comprar otras materias primas, en los mercados mundiales y vendérselas a los aliados a precios que compensaran lo que ellos cobran a este país, por el estaño y el caucho, hasta que redujeran sus precios a niveles razonables .

LAS CORPORACIONES ESTANIFERAS

Johnston, no mencionó directamente a ningún país, pero la subcomisión había dicho, que las corporaciones británicas, holandesas, bolivianas y belgas, poseían la mayor parte de las reservas de estaño y que se habían unido para garantizarse un precio satisfactorio; también informó Johnston que es posible que haya que otorgar subsidios a algunos artículos, que no especificó, para mantener los precios a tono con el nivel económico .

PRORROGA A LA PRODUCCION PARA LA DEFENSA

Por su parte, el secretario de Comercio, Charles Namyer, dijo ante la comisión bancaria de la Cámara, que el actual estancamiento económico, será seguido de una tormenta desastrosa a menos que el congreso prorrogue la vigencia de la ley de producción para la defensa, que debe caducar el 30 de junio .

MAS IMPUESTOS Y REGULACIONES MAS ESTRICTAS

En su declaración Johnston propuso mayores impuestos y regulaciones más estrictas; Sawyer dijo que la demanda del público aumentará por momentos, a los materiales que se dedican, en proporción creciente a la defensa, porque el público tiene un mayor poder adquisitivo, debido a los mayores trabajos y a los salarios mayores .

LOS GENERALES ANTE EL SENADO

Entre tanto, hablando ante la conferencia de la Industria y las Fuerzas Armadas, Charles_Wilson, jefe de la movilización para la defensa, dijo que este país podría armarse con más rapidez, si tenemos alguna unión y quizá si eliminamos algunas tonterías que ocurren en el Capitolio. Ante los 900 delegados a la conferencia, Wilson dijo que "nuestros más destacados generales están en una situación difícil, ante el Congreso y los rusos descifran cuanto dicen y los envían a Moscú. Con esto, se refirió a las audiencias, investigando la destitución de MacArthur .

EL SACRIFICIO PARA LA MOVILIZACION

Se mostró confiado que para 1953, Estados Unidos estara en condiciones militares de detener cualquier agresión, contra este país y dijo que cualquier sacrificio que para la movilización, se pida al pueblo, será "materialmente nada" comparado con lo que se pide a los aliados .

EL PELIGRO DE LA INFLACION

Tanto Johnston como Sawyer, coincidieron en que existe el peligro de que la inflación, vuelva a encarecer la vida. Jhonston dijo que los precios pueden disminuir en los proximos 60 a 90 días, pero que después subirán, cuando aumenten las compras para la defensa .

SANCIONES A LOS VIOLADORES

Agregó que se debe eliminar el máximo de 10.000 dólares, en las multas imponibles a los violadores de las regulaciones, para que su oficina pueda "perseguir a los infractores y castigarlos duramente". Consideró que, en general, podrá haber declinación general en los precios, al final de los próximos 2 años "cuando hayamos eliminado nuestra deficiencia en la producción militar", pero aclaró que no se arriesgaba a augurarlo como cosa segura .

EL PLAN DE AYUDA ECONOMICA

.Naciones Unidas. N.Y. — (UP). El ambicioso plan de desarrollo económico comenzó a ser discutido en la Comisión de Empleo y Desarrollo de las Naciones Unidas, recibiendo el apoyo de dos delegados latinoamericanos y el delegado de Australia, por otra parte le hizo críticas severas.

José Núñez Guimaraes del Brasil y Oscar Schnake de Chile dieron su apoyo como algo necesario, no solo para los países de poco desarrollo, sino también para los industriales ya que ayudaría a solucionar el problema del desempleo de estos.

Núñez Guimaraes dijo que la jo de empleo en ciertos países falta de desarrollo y el nivel baconstituve también una especie de desempleo declaró que la falta de capital que padecen no tiene relación con la sobrepoblación segun se ha dicho y señaló como ejemplo la América latina que tiene vastas regiones despobladas. Schnake dijo que no pueden tomarse medidas sin un plan general que contemple el problema del desempleo y desarrollo desde el punto de vista universal, agregando que los países de poco desarrollo ya han dado pasos grandes para promover el desarrollo económico, pero que queda mucho por hacer en el campo financiero. Dijo que tienen mucha necesidad de capital extrangero y que las cifras citadas en el informe de fomento bajo estudio, son en su opinión muy realísticas agregando que el informe en sí es digno de elogios.

.El australiano Leslie Dury, declaró que el informe padece faltas de enfásis y de omisión, dijo que no refleja las medidas tomadas y presenta problemas y soluciones "de manera mecánica", por esto, dijo, que las cifras que menciona no tienen valor alguno. Decleró que el alto nivel de vida en los países industriales es el resultado de la aplicación técnica y moderna durante varias generaciones y de su filosofía materialista de la vida, agregó que la eliminación de "barreras sociales y religiosas" en ciertos paises contribuiría más al desarrollo que cualquier ayuda del exterior. Aseguró que no existe una fórmula fácil para el progreso, dependiendo el desarrollo económico "de la inspiración, entusiasmo y perseverancia de los pueblos interesados.

MILITARES LUSOS EN ZARAGOZA

ZARAGOZA. (Ultra).- Los comisionados militares portugueses que realizan un viaje de estudio por los centros de enseñanza militar y establecimientos también militares de España, han llegado a esta ciudad donde visitaron la Academia General Militar. En la Academia y desde una tribuna presenciaron los militares portugueses la realización de diversos ejercicios prácticos, que resultaron de gran precisión y brillantez. Terminados los actos continuaron viaje a Jaca, donde visitarán la Escuela Militar de Montaña .

TEMBLOR EN CHILE

Buenos Aires 15 (U.P).— En las primeras horas de hoy el Observatorio Vilia Ortuzar registró en sus aparatos ur movimiento sísmico de regular intensidad cuyo epicentro se sitúa en la zona norte de Chile .

AYUDA URUGUAYA A SAN SALVADOR

Montevideo, 15 (U.P).— El Senado aprobó el proyecto por el que se autoriza al Poder Ejecutivo destinar hasta ciento cincuenta mil pesos para ayudar a El Salvador .

PROTESTA DEL PERU

La Haya, 15 (U.P).— El Perú protestó ante la Corte Internacional de Justicia, por la intervención de Cuba, en la disputa sobre asilo concedido al dirigente aprista peruano Víctor Raúl Haya de la Torre en la Embajada de Colombia en Lima y pidió que se declare inadmisible esa intervención .

La Corte Suprema reanudó hoy las audiencias sobre la disputa planteada originalmente entre el Perú y Colombia. La sesión de hoy fué dedicada casi en su totalidad a debatir la cuestión de si la intervención de Cuba era admisible o no .

El representante colombiano George Brigand, pidió al Tribunal que declarara que Cuba tiene derecho a intervenir como gobierno protector que era de otros dos dirigentes políticos peruanos. Igual petición fué presentada por la representante cubana, Doctora Flora Diaz Parrado .

En el principal turno de la sesión el representante peruano Felipe Tudela quien se hallaba acompañado por su asesor legal profesor G. Gidal de Francia. Tudela dijo que el Perú "por iniciativa de Colombia se encuentra por tercera vez, y con motivo del mismo caso ante la Corte Internacional de Justicia". Agregando que la cuestión de la intervención de Cuba "provocada por la carta especial que el agente del gobierno colombiano dirigió a la secretaría de la Corte el 26 de enero, introdujo un elemento extraño al caso" .

El representante peruano, Felipe Tudela recordó que su país rompió relaciones diplomáticas con Cuba, como consecuencia de la disputa sobre la cuestión de asilo. Dijo que los representantes diplomáticos en Lima concedieron asilo a dos peruanos a quienes los tribunales peruanos habían citado para responder las mismas acusaciones formuladas contra Haya de la Torre y agregó que su gobierno propuso plantear la disputa ante la Corte Intrenacional de Justicia, pero Cuba, rechazó la propuesta y según manifestó ayudó a los dos refugiados a escapar con pasaportes falsos. Tudela declaró que aquellos dos peruanos escaparon a Cuba donde recibieron la protección del gobierno cubano. Tudela manifestó que el representante diplomático cubano en Lima al regresar a La Habana fué condecorado por haber organizado la fuga. Agregó que el gobierno de Cuba apoyó esa actuación, pese a que no estaba de acuerdo con los tratados y el derecho internacional .

Tudela aseguró que el gobierno cubano no tenía interés alguno "en el caso y señaló que Cuba a decidido utilizar el derecho de intervención a que se refiere el artículo 63 del estatuto de la Corte Internacional de Justicia, después que el caso de Haya de la Torre había estado planteado ante el Tribunal por más de un año" continuando las críticas al gobierno cubano, Tudela dijo que, "evidentemente (el gobierno cubano) no está interesado en modo alguno en el derecho de asilo, es decir que el derecho de asilo no existe para aquel país y precisamente porque no lo reconoce con su actitud es que juzgamos oportuno romper las relaciones diplomáticas (con el gobierno de Cuba) .

Tudela agregó: que el objetivo del gobierno cubano era de no permitir una declaración de carácter político, pero no habiéndolo hecho prefiere presentar ante la Corte Internacional una declaración diametralmente opuesta al dictamen del 20 de noviembre de 1950 .

Birgand dijo que su país considera que es "evidente que los derechos prevalecientes entre ambas partes son y principalmente tienen que ser los de la Convención de La Habana de 1928" .

Discutiendo en favor de que se acepte la intervención cubana dijo que se basaba en estas consideraciones: 1º.— Lo que se disputa es el mismo caso de derecho de asilo entre Colombia y Perú. 2º.— La intervención es cuestión de procedimiento en la cual no sería posible dar una opinión antes de tomar posición respecto a la cuestión en sí. Dijo que si la solicitud de intervención cubana era rehusada se cometería una "evidente injusticia" en la violación del artículo 63 .

Contestando a las acusaciones peruanas respecto a que Cuba había dado asilo a refugiados peruanos dijo que el interés de Cuba "no es puramente teórico" y añadió que la actitud peruana "parece que no tiene lógica" .

Hablando por Cuba la Doctora Flora Diaz Parrado, dijo que su país estaba convencido de que su solicitud de intervención "sería favorablemente recibida". Subrayó la Doctora Diaz Parrado que, Cuba basaba su solicitud en el artículo 63 y agregó "Cuba trata de intervenir debido a la petición del gobierno colombiano que implicó la necesidad de que la corte interpretara el nuevo aspecto de la convención de La Habana de 1928, aspecto que no fué interpretado en la decisión de la Corte el 20 de noviembre de 1950 .

ACABAN DE LLEGAR LAS FAMOSAS

PLUMAS FUENTE SCRIPTO

Un juego de pluma y lapicero tan bien diseñado como serán los nuevos modelos del futuro

Cada pieza de este hermoso juego tiene una banda ornamental de metal lustrado —El sistema de cargo de la pluma es tipo vacumatic no tiene resortes ni palancas — La pluma se encuentra semiescondida evitando de esta manera las chorreras de tinta La tapa no tiene rosca, con una simple acción se tapa y se destapa.
El lapicero mecanico expele y repele las minas que son de escritura extrafina. Tiene cabida para guardar repuestos y dispositivo para goma de borrar.

CADA JUEGO SE OFRECE EN UN ATRACTIVO ESTUCHE DE OBSEQUIO.

PRECIO:

Pluma fuente Bs. 400 00
Lapicero 200 00
600 00

POR CORREO Y POR MAYOR EN

RAFAEL MURILLO & Cía.

SOCABAYA 381 CASILLA 1165

AL DETALLE EN MURILLO BROS D. S. Cº. INC.
COMERCIO 311 Y EN TODAS LAS TIENDAS DEL RAMO

Vi-Jon

Un nuevo ANTISEPTICO

• PARA GARGARAS
• PARA EL MAL ALIENTO
• PARA LA CASPA

CONTENIDO 4 OZ.

VENTAS PO R MAYOR

RAFAEL MURILLO & Cía.

CALLE SOCABAYA 381. TELEFONO 3230
AL DETALLE EN TODAS LAS FARMACIAS Y TIENDAS DEL RAMO

"La Universitaria"

GISBERT Y CIA.

Librería - Papelería - Imprenta - Casa Editora

Calle Comercio 125 - 133 — Casilla 195

Teléfono 3434. — La Paz.

Acuarelas en chisguetes
Oleos en chisguetes
Estuches de pinturas al óleo para artistas.
Estuches de acuarelas para artistas
Compaces de precisión en estuches
Papeles transparentes y milimetrados para dibujo
Papel ferroprusiato
Escuadras de celuloide para dibujantes
Huinchas de acero y tela
Máquinas de dibujo
Plumeros americanos
Pita de yute en madejas
Artículos escolares y de escritorio en general.

ATENCION A TODA LA REPUBLICA

Cámara Nacional de Comercio

AVISO IMPORTANTE

CONVOCATORIA PARA ELECCIONES DE VOCALES PROPIETARIOS Y SUPLENTES

Con arreglo a las disposiciones del Título III de los Estatutos Sociales de la entidad y en conformidad al acuerdo de Directorio se convoca a elecciones de Vocales Propietarios y Suplentes que deben integrar, en la renovación correspondiente, el Directorio de la Cámara Nacionel de Comercio por el período 1951|1953; elecciones que se llevarán a cabo según el siguiente rol:

LUNES 21 DE MAYO DE 1951:

A horas17, para los comerciantes de la QUINTA CATEGORIA, con capital mayor de Bs. 5.000.000.—, quienes deberán elegir Dos Vocales Propietarios y Dos Suplentes.

MARTES 22 DE MAYO DE 1951:

A horas 17, para los comerciantes de la CUARTA CATEGORIA, con un capital de Bs. 100.001.— hasta Bs. 5.000.000.—, quienes deberán elegir un Vocal Propietario y un Suplente.

MIERCOLES 23 DE MAYO DE 1951:

A horas 17, para los comerciantes de la TERCERA CATEGORIA, con un capital de Bs. 500.001.— hasta Bs. 1.000.000.—, quienes deberán elegir un Vocal Propietario y un Vocal Suplente.

La Paz, 14 de Mayo de 1951.

CAMARA NACIONAL DE COMERCIO

El Gerente.

EL DIARIO

DIRECTOR: JOSE CARRASCO JIMENEZ

Subdirector: Luis Carrasco Jiménez — Gerente: Jorge Carrasco Villalobos

Moderna misión del banquero

Los empleados de Banco han recordado su "Día", pero lo han hecho con desmayo, como muda pero significativa protesta contra una situación que ellos hallan desventajosa. La situación general del país no es de bonanza; esa situación desventajosa hallan, asimismo, empleados y trabajadores de otras actividades además de las bancarias. Tal es la suerte de una nación cuyo malestar salpica a todos los habitantes. Si ello no fuera así, los bancarios y los demás trabajadores gozarían de las ventajas que hoy echan de menos. Empero, en la protesta muda hay un fenómeno psicológico contagioso: si todos los trabajadores —el término es genérico— se entregasen a semejante pesimismo, habría que temer por el debilitamiento de las energías espirituales de nuestros hombres.

Sinembargo, otros gremios, otros sindicatos, otras asociaciones, celebran sus "Días" con alborozo, porque no es del renunciamiento, no es del batirse en retirada ni de las lamentaciones que nacen las victorias. Se ha dicho que los corazones y los espíritus se templan en la adversidad. Si se hace un análisis de otros empleados a parte de los bancarios, se hallará que no gozan de algunas de las ventajas que éstos ya tienen. Claro está que las comparaciones exasperan, y nosotros no comparamos sino simplemente recordamos que no todos los trabajadores de Bolivia "yacen sobre lechos de rosas".

Cotejando la situación del empleado de Banco de otras épocas; no más de un cuarto de siglo atrás, se puede afirmar que el actual ha mejorado mucho en todo sentido desde el social hasta el económico. Ya no es el ascenso ni el alcanzar altas situaciones en los bancos privilegio exclusivo de ciertos individuos protegidos por determinadas influencias de familia y de condición social. Hoy, al empleado de Banco, le espera mejor porvenir que a su colega de hace veinticinco años.

Se reconoce que el empleado de Banco por la condición especial de su trabajo debe gozar de remuneraciones que le permitan atender a sus obligaciones del empleo y a las de su hogar y su persona en forma decente. De estar, sobre todo, al amparo de tentaciones por dificultades económicas. Más, a eso van las leyes que siempre se dictan a su favor y la buena voluntad de los gerentes y directorios que proceden ahora con sentido humano. Las relaciones entre los jefes y los empleados no son rígidas como lo eran en otras épocas, y es porque el jefe es una persona de clara comprensión y de sentido psicológico.

La misión del banquero moderno no consiste en ganar dinero solamente; es, además, una función social íntimamente ligada a los problemas de la colectividad y del individuo. Si es evidente que el Banquero cumple su primera y antiquísima misión de hacer producir al dinero de sus clientes, no olvida que esos dineros se aumentan en el movimiento colectivo. Sin una sociedad no podría existir un Banco. De modo que una cosa es que defienda los dineros e intereses de sus clientes y otra que sepa emplear bien las ganancias obtenidas en sus relaciones con la colectividad.

En los Estados Unidos el banquero es un ciudadano que emplea sus conocimientos para servir a la vez a su colectividad, sea ésta la de una gran ciudad o la de un modesto pueblo. No hay función en la que se busque el mejoramiento colectivo que no se halle ayudada por un banco y asistida por la buena voluntad de un banquero o de varios banqueros. El gerente de un banco o los jefes de las reparticiones sirven de consejeros en la realización de muchas operaciones industriales y comerciales, al punto de que no se anima un capitalista novel a emprender un negocio sin antes recibir los consejos atinados y honestos de los banqueros del lugar donde intente instalarse.

De esta guisa serán nuestros banqueros; no son individuos a quienes se les deba ver solamente como a "acumuladores de dinero"; ese concepto es anticuado. Su función es, además, eminentemente patriótica. Por eso creemos y sostenemos que de la mútua comprensión de jefes y empleados; de un propósito razonable de mejoramiento económico, ha de surgir el buen ejemplo para otras ramas de la actividad industrial y comercial del país. .....

Uso y abuso del crédito

Existen disposiciones terminantes que regulan el procedimiento que se debe seguir en las instituciones bancarias y de crédito, para conceder préstamos a personas particulares o a entidades jurídicas. Estas disposiciones, bueno es decirlo, se cumplen rigurosamente cuando llegan hasta las gerencias personas sin influencia alguna. Pero, existen muchos casos en que sea por amistad, por recomendación o por alguna otra causa, el reglamento no es observado muy rigurosamente.

Cursa en nuestra redacción más de una denuncia sobre prestamos bancarios otorgados sin exigirse las garantías suficientes. Incluso se dá nombres de personas que sin poseer bien raíz alguno con que garantizar los compromisos que contraen, han obtenido de algunas instituciones apreciables créditos que no tienen otro respaldo que el de la firma del deudor.

En contraste con estas denuncias, conocemos casos de personas solventes, propietarias de inmuebles, que han acudido a instituciones de crédito en demanda de préstamos que se hallaban plenamente justificados. Sin embargo, como esas personas no aportaban otra documentación que los títulos de su propiedad y —por ejemplo—, los proyectos para ampliar, modificar o reconstruir sus casas con el dinero obtenido en préstamo, no obtuvieron crédito alguno, habiendo recibido en todas las instituciones a las que acudieron la fría respuesta de que no se podía conceder más préstamos por que se había llegado al límite de las cantidades autorizadas por la Superintendencia de Bancos.

Ante estas anomalías que se producen con harta frecuencia, las autoridades encargadas de controlar el desenvolvimiento de las instituciones de crédito, deben establecer un procedimiento informativo que les permita conocer, si es posible diariamente, la tramitación de créditos, para estar al tanto del detalle de las operaciones a realizarse. Especialmente ese control debe efectuarse en aquellas instituciones estaduales o semi-estaduales, como el Banco Central, el Agrícola, el Minero y las Cajas de Jubilaciones; organismos éstos que por la índole de su constitución son más susceptibles de dejarse influenciar por recomendaciones políticas o de otra naturaleza. Así, al hacerse cumplir estrictamente y con toda justicia los reglamentos que regulan el procedimiento crediticio, se saldrá en defensa de las propias instituciones de crédito y de las personas que verdaderamente tienen motivos que justifican sus pedidos de préstamos.

Despacho Administrativo

Si es censurable la retardación de justicia en el despacho de los asuntos llevados al conocimiento de los tribunales ordinarios, lo es igualmente, el estancamiento de las solicitudes presentadas ante los Ministerios y demás reparticiones administrativas, dando lugar a justas protestas de parte de las personas perjudicadas.

En los trámites judiciales existen plazos señalados por las leyes procedimentales para la recepción de pruebas y pronunciamiento de sentencias, pudiendo las partes interesadas hacer las reclamaciones pertinentes, en caso de existir retardación de justicia; pero, en las tramitaciones administrativas, son los señores Ministros de Estado quienes deben recomendar a los funcionarios de su dependencia, el pronto despacho de los asuntos que se hallan en su conocimiento.

Tratándose de solicitudes del ramo de educación, se ha visto que muchas de ellas son desatendidas, dando lugar a huelgas y otras manifestaciones, fácilmente evitables, si esas peticiones fueran atendidas dentro de un plazo breve.

Igual demora existe en otras reparticiones administrativas, donde hay una pureza muy censurable, manteniéndose estancados numerosos expedientes, no obstante de existir un personal numeroso de empleados, cuya obligación es la de dictar las resoluciones respectivas.

Pocas son, a decir verdad, las reparticiones administrativas donde se despachan los asuntos con la rapidez requerida, satisfaciendo así los deseos de las partes interesadas. Son funcionarios que saben cumplir sus deberes y cuya actuación merece el aplauso del público. En cambio, algunos Ministerios tienen como norma de conducta, un punible abandono de sus obligaciones, prefiriendo los jefes de esos Ministerios, realizar viajes de exhibición o de turismo, antes que llenar sus obligaciones en debida forma.

CRONICAS

La Mujer en el Hogar

La señora Ana Rosa Orihuela de Eyzaguirre ha disertado en el Ateneo Femenino sobre un tema muy interesante, digno de la más amplia difusión. "La mujer en la educación del hogar' ha sido el tema de su conferencia. El título de la disertación es suficiente para darse cuenta de la importancia de los aspectos abordados por la conferenciante y de la gran actualidad que tiene.

La mujer es, en efecto, el pilar angular de la buena educación impartida en el hogar. Ella, como madre, como esposa, como hija, se halla o debe hallarse compenetrada de todos los problemas del hogar, para buscar fácil solución a las dificultades que se presentan o por lo menos, para ayudar a buscar esas soluciones. Como madre, es la que imprime en sus hijos las nociones del bien que perduran a través de la vida del hombre. Como esposa, tiene el noble deber de contribuir con su prudencia, sus consejos y su conducta a la felicidad del hogar. Y como hija, tiene la oportunidad de consolidar esa felicidad hogareña, haciendo que sus padres se sientan dichosos con los sere que les deben la vida.

Especulación en Zuelas y Zapatos

Los empleados de la Intervención Municipal de Precios han hecho una inspección a los negocios de venta de zuela establecidos en la calle Sagárnaga. Como resultado de esa visita, impusieron multas a algunos expendedores de ese material, por haber incurrido en especulación. Excelente la medida si se ha hecho con justicia.

Para completar esa labor, lo que ahora deben hacer los empleados de la misma oficina, es inspeccionar todas las zapaterías de la ciudad, para controlar los precios de venta de los calzados. Bueno es decir a este propósito, según comprobación efectuada por uno de los cronistas, que en determinado negocio —no vale la pena de mencionarlo concretamente para que no se desvirtúe la finalidad de esta nota—, elevaron en casi cien bolivianos el precio de un par de calzados de una semana a otra, sin que hubiera razón que justifique ese súbito aumento. Y esto ocurrió hace pocos días, entre la última semana de abril y la primera de mayo. Esperemos pues los resultados de la Intervención Municipal de Precios, para saber cuántas zapaterías fueron multadas y qué otras más tarde serán clausuradas por reincidencia; de conformidad con las disposiciones legales que se hallan en vigencia y que infelizmente sólo se cumplen a medias o mal.

El Ingreso a la Universidad

En dos años consecutivos, desde que se establecieron los exámenes de ingreso a la Universidad, resultaron centenares de bachilleres desairados por su falta de preparación. El hecho debió haber llamado la atención de las autoridades educacionales y universitarias, a fin de estudiar las causas de la manifiesta falta de instrucción y cultura de los estudiantes que egresan de secundaria. Pero, hasta ahora nadie se ha preocupado de resolver este grave problema de la juventud estudiantil. ... .¿A qué se debe la falta de preparación de los bachilleres? ¿Deficiencia de los programas? ¿Falta de coordinación de los mismos en relación con los programas de ingreso de la Universidad? ¿Malos maestros? ¿Falta de concentración en los estudios de parte de los alumnos? Analizando el asunto con serenidad se llega a la evidencia de que hay en la mayor parte de los casos algo de todo eso. Conociendo las causas es pues fácil buscar el remedio. Lo único que hace falta — y esto es lo que parece difícil de encontrar—, es un poco de buena voluntad de las autoridades educacionales y universitarias en bien de la juventud estudiantil.

Descanso de los Bancarios

Los Bancos cerraron ayer sus puertas para que los empleados de esas instituciones tengan un día de descanso. Descanso o feriado parcial que solo beneficia a los bancarios. Entretanto, todas las demás actividades siguieron desarrollándose normalmente, pero no aún que algunas de —como las comerciales— se hubieran visto entrabadas por que no pudieron realizar operaciones en las instituciones de crédito.

Bolivia, que es el país por excelencia de los feriados, tiene aparte de sus muchos días de holganza de carácter general, varios que se refieren a holganzas parciales, como las motivadas por los célebres Día de los Bancarios, Día del Maestro, Día de la Empleada, etc. etc.

Colonización e Inmigración

Es una lástima que hasta ahora no se hubiera podido encauzar en debida forma la política colonizadora e inmigratoria del país. Mientras en otras naciones se ha progresado considerablemente en este aspecto, aquí las cosas permanecen igual que hace cincuenta o más años. En vano toda la prensa del país y autorizados elementos de diferentes sectores han tratado de contribuir a la solución de este problema, dando orientaciones prácticas. Ha sido como clamar en el desierto. Ninguno de los gobiernos tuvo la amplia visión del argentino Alberdi, para hacer de nuestra Patria un centro de atracción de colonos inmigrantes.

El día que pueda encauzarse en nuestro país de manera seria y firme la solución del problema inmigratorio, se habrá dado un paso evidente de progreso y se operará una transformación radical en nuestra economía.

EL DESAFIO DEL DERECHO SOVIETICO

— VII —

Por HAROLD J. BERMAN

Versión al castellano de Guillermo Rivero Elio

Especial para EL DIARIO

EL STALINISMO. — En 1936 la concepción marxista original de una sociedad sin clases, sin estado y sin derecho fué oficialmente reconocida como imposible de alcanzar. En realidad se proclamó en la Unión Soviética una sociedad sin clases. La dictadura del proletariado propiamente dicha, había terminado: (16) aquellas clases existentes —los obreros, los campesinos y ahora una nueva, la llamada "estrato", los inteligentes— eran clases "amistuosas", no clases económicas "hostiles' en el sentido marxista. Pero en lugar de la supresión de la moneda, de la propiedad, de la familia, de las sanciones penales, del estado, del derecho, hubo una restauración en masa de esas instituciones "burguesas" sobre una nueva base "socialista". Stalin buscó un nuevo estado socialista, apoyado por la "estabilidad de las leyes" (17).

La extensión total de esta restauración generalmente no ha sido apreciada. Ha sido oscurecida por las purgas que la acompañaron, aun cuando éstas solamente puedan ser comprendidas con propiedad, como la liquidación de aquellos grupos que habían estado por los principios de prerestauración. Ha sido oscurecida por los preparativos bélicos de preguerra, que algunos han interpretado como medidas que otorgaban un carácter temporario de emergencia al desarrollo interno del Soviet. Ha sido oscurecida por la ficción soviética de continuidad, que representa la historia rusa desde 1917, como un único avance íntacto "de acuerdo a Marx".

A cualquier dirección en que uno se dirija, sin embargo, encuentra uno un nuevo espíritu que domina las instituciones soviéticas desde la proclamación de haber alcanzado el socialismo al promediar la tercera década de este siglo. En su aspecto cultural, la sociedad soviética ha retornado a la historia rusa, tradiciones nacionales, patriotismo; a fuertes vínculos —legales y económicos tanto como espirituales— en la vida familiar; a un reconocimiento de la religión como poseedora de un legítimo rol en los valores del pueblo. Económicamente, se ha puesto énfasis en la competencia e iniciativa personal tanto entre los trabajadores, que desde 1935 comenzaron a ser retribuídos en base a la unidad producida ("Stakhanovite"), como entre los empresarios, a quienes desde 1936 se ha acordado mayor libertad contractual y los cuales pueden distribuir extras en calidad de compensaciones. Los esfuerzos comenzados después de 1928 para reestablecer el control de los trabajadores sobre modalidades nuevas, han sido suprimidos y en teoría y en la práctica se ha vuelto a poner énfasis en la dirección por un solo individuo. Se ha fomentado la estabilidad financiera como un freno contra las exigencias de la superabundancia en la producción. Dentro del sistema de la planificación misma ha habido una creciente descentralización; las operaciones de las empresas han sido cada vez más y más liberadas del control rígido; los antiguos intentos de tratar a los trabajadores y a los campesinos como una sola unidad económica, han sido abandonados, y, en su lugar, se ha concertado un equilibrio de sus diferentes intereses. Políticamente, la Constitución de 1936 derogó las restricciones onerosas en las franquicias de los no-proletarios; se han trazado límites —considerados vacilantes— entre las funciones legislativas, administrativas y judiciales; ciertas facultades importantes de la administración —por ejemplo, la de la imponibilidad— se han hecho revisibles por los tribunales; la legalidad, el debido proceso legal, han sido valorizados en teoría y han progresado a pasos agigantados en la práctica. (Continuará)

NOTAS Y COMENTARIO

16) La Constitución de 1936 se refiere una sola vez a la dictadura del proletariado, en su artículo segundo, cuando establece que los Soviets de Representantes Trabajadores del Pueblo "desarrollaron y alcanzaron fuerza como un resultado de... la consecución de la dictadura del proletariado".
la estabilidad jurídica y el orden legal; Stalin, con su firma, endosa el método de la "evolución" como preferible y superior al de la "revolución". Rusia, bajo Stalin, ha cambiado; pero evolutivamente: no es la sociedad socialista sin clases quimèricamente soñada por Marx y Engels, tampoco la sangrienta dictadura del proletariado vanamente intentada por Lenin. Stalin, gradualmente ha modelado un estado totalitario con jerarquía de clases (aun cuando de labios para afuera se diga que no existen clases económicas hostiles), con ejercicio de poder unipersonal ilimitado, iluminado por un "estrato de inteligentes", de estructura socialista y de tendencia nacionalista. Rusia ha dejado de ser el porta-estandarte del Comunismo Internacional Agresivo porque ha comprendido la imposibilidad de la adopción

17) Stalin, en su informe sobre el Proyecto de Constitución de la URSS en 1936, dijo: "Más que nunca necesitamos de la estabilidad de las leyes". Esta afirmación se hizo el "leit motiv" de todas las reformas posteriores en todas las ramas del derecho. STALIN, "Doklad o proekte konstitutsii soiuza SSR" en "Voprosy Leninisma" ("Proposiciones del Leninismo'), 507, 530 (décimo primera edición, 1947).

"Más que nunca necesitamos de la estabilidad de las leyes". Categórica la afirmación de Stalin. Rusia, al promediar el Leninismo se dió cuenta de la ineficacia de las improvisaciones revolucionarias; aun cuando en forma vacilante y embozada, tuvo que volver por el sendero de y consolidación del comunismo en occidente. En cambio, no por esto Rusia ha dejado de ser agresiva; pero su agresividad reviste actualmente un matiz distinto; gracias a Stalin es una potencia y una potencia comunista y nacionalista. Por lo tanto, teóricamente ya no trata de imponer la doctrina comunista en el mundo, que todos los países encuentren su camino de salvación mediante la "democracia" comunista; en la práctica, más bien, tiende a someterlos a la voluntad y al predominio rusos en beneficio ruso. No es "amigable" con sus satélites que han logrado alcanzar la democracia popular, sino por el contrario, "hostil", cuando no se cometen al imperio nacionalista ruso; Tito y Yugoeslavia lo están demostrando. Es una nueva forma de agresividad, no menos peligrosa; es el Imperialismo Nacionalista Soviético, gracias a Stalin.

Este carácter nacionalista aportado por Stalin al comunismo soviético ha hecho que en el mundo occidental de post-guerra los dos extremos totalitarios antes irreconciliables tiendan ahora a unirse en perjuicio de la democracia. En Alemania los comunistas y los grupos políticos neo-nazis atacan de común acuerdo a la República de Bonn; cosa parecida sucede en Italia y mientras en Chile el demócrata González Videla persigue al comunismo y pone fuera de la ley al Partido Comunista, en la Argentina no se oye hablar de comunismo y no porque no exista o porque sea una fuerza de escasas proporciones(en las últimas elecciones en la provincia de Mendoza el Partido Comunista y el Partido Demócrata Nacional han tenido casi el mismo caudal de votantes), sino porque parece que los comunistas están muy a gusto con Perón.

Quien escribe estos comentarios escuchó en marzo de 1948

ACTUALIDAD

Aspiazu

Pico di la Mirandola, era, por el Renacimiento, el más grande erudito de su época; sabía todo, aunque los conocimientos de entonces encerrados en el "Trivium" y el "Quadrivium", no habrían satisfecho a los examinadores actuales de la Universidad que se esmeran por hallar en cada postulante a Bachiller un enciclopédico. Pico di la Mirandola, en 1951, habría sido reprobado con todos los honores del caso, si se presentaba con lo que en su tiempo era el sumum del conocimiento Para consuelo de bachilleres aplazados, es bueno repetirles lo que el airado padre de uno de ellos expresaba: "Señor, si los bachilleres examinásen a sus examinadores, ¡cuántos examinadores quedarían a la vez, merecidamente aplazados!".

Don Agustín Aspiazu fué en su época uno como Pico di la Mirandola, pero con más conocimientos que su émulo el célebre humanista italiano. La erudición de Don Agustín asombraba, y asombraba más cómo se daba tiempo para todo: estudiar, escribir, disertar, ejercer su profesión y "politiquear". El día ha debido de ser para él de 48 horas y cada hora de 120 minutos... Cuánto le habría convenido que el tiempo se mida por las tablas del Santo, su tocayo: "un día es mil años".

¡Qué extraordinario cerebro el de Don Agustín y qué memoria!. En esto les aventajaba a Don Franz y a Don José Antonio Arze, las dos mejores memorias vivientes de nuestros días. Pero, Aspiazu no era como disco de grafófono; sus conocimientos le permitían crear, dar soluciones, descubrir fenómenos, explicar problemas. Sin embargo, debía su erudición a sus propias lecciones: no era discípulo de nadie ni pretendía haber cursado en la Sorbona. Podría llamársele el modelo del perfecto autodidacta. Según afirmaba Don Pedro Kramer (el primero y el más grande ilustre Secretario General de la Sociedad Geográfica, de La Paz), Don Agustín Aspiazu "arrastrado del ansia de saber, recorrió la Jurisprudencia civil, internacional, penal, procedimental; la medicina legal; la Astronomía, la Física, la Mecánica, la Geografía, la Geología, las Matemáticas...".

Le gustaba a Don Agustín la política, más, no tenía alma de político. Dice de él Pedro Kramer, que padecía de una timidez congénita; falta de resolución para arrostrar la impopularidad en medio de esas luchas de partidos políticos a las que son llamados los hombres de valer y en las que generalmente son aniquilados. Intelectual a lo Renán y Comte se metió a urgar el dogma religioso y trató de explicarlo al través de la razón pura. Aunque no se les acusó como a Pico di la Mirandola de herejía, se le tildó, empero, de "libre pensador". La primera Sociedad "Agustín Aspiazu" se formó, pués, con los librepensadores del tiempo de Tomás Monje Gutiérrez (el más viejo) y Cleto Cabrera García (el más jóven).

¡Otra Vez! Por Flax

Se despierta, de repente,
y se abalanza, la China;
su actitud es muy valiente
pero poco femenina.

Notas Sobre Economía

WASHINGTON, (USIS).- El buen éxito de la conferencia arancelaria que se clausuró hace poco en Torquay, Inglaterra, se puede medir no solamente por las reducciones de derechos aduaneros, que se concedieron recíprocamente los países que mantienen más del 80 por ciento del comercio mundial, sino también por otras ventajas que se lograron en las relaciones comerciales internacionales.

Esto quedó de relieve en el informe del departamento de Estado sobre la conferencia de Torquay, que dice así:

"Cuando todos los países que actualmente se preparan a ingresar al convenio general de aranceles y comercio formen parte de él, 38 estarán sometidos a pautas uniformes respecto al uso del arancel de aduanas, a limitaciones en la imposición de cuotas, contribuciones internas y restricción de importaciones. Al mismo tiempo, estas pautas proporcionarán una mesa redonda para la solución de problemas comerciales de interés mutuo".

Los Estados Unidos obtuvieron concesiones en la forma de derechos más bajos o en la de prórroga de los derechos actualmente en vigencia. Estas concesiones las hicieron diez y siete países sobre sus productos de exportación. En general, los Estados Unidos concertaron convenios de rebaja recíproca de derechos de aduana con Austria, Bélgica, Holanda, Luxemburgo, Brasil, Canadá, Dinamarca, República dominicana, Francia, Alemania Occidental, Indonesia, Italia, Corea, Noruega, Perú Suecia y Turquía.

Entre los productos que fueron objeto de concesiones por parte de los Estados Unidos figuran el plomo, el zinc, whisky canadiense, cigarrillos, tabaco de rama, aluminio, algodón de fibra larga, piedras preciosas y semipreciosas, encajes y bordados, bulbos de flores, azúcar, queso, ebonito y pescados.

o o

La revista mensual del Banco de la Reserva Federal de Nueva York informa que muchos países latinoamericanos "han acumulado reservas que consideran suficientes para las necesidades del comercio internacional"

Al efecto indica que con motivo del aumento de sus saldos de moneda extranjera y del oro, las repúblicas americanas "quizás se decidan a reducir aun más sus restricciones de cambio y de importación más bien que acumular a mayores reservas de oro de moneda extranjera".

La revista, observando que las reservas de oro de dólares de las repúblicas latinoamericanas aumentaron el año pasado en 406 millones de dólares, indica que este aumento se debió más al alza notable de las exportaciones que a una reducción de las importaciones. La revista destaca también el hecho de que el alza de precios en las exportaciones latinoamericanas a los Estados Unidos fué un factor importante en ese aumento de las reservas. En este respecto señala que el valor de las exportaciones latinoamericanas a los Estados Unidos ascendieron a 3,064 millones de dólares en 1950. En 1949 la cifra fué de 2.503 millones.

o o

El departamento de Comercio de los Estados Unidos anuncia que la fábrica de acero de Chile, en Huachipato, despachó a este país en la última semana de marzo 7.500 toneladas métricas de lingotes de hierro, además de cantidades menores de planchas de acero.

o o

Dicho departamento anunció asimismo que la importación de productos de acero de los Estados Unidos y de Europa a Cuba, descendió notablemente en marzo, en comparación con el volumen registrado en febrero. Sin embargo, los productos de los Estados Unidos constituyeron un alto porcentaje del caro importado por Cuba en el mes expresado.

NOTICIAS MINERAS

Nueva reducción del precio del estaño por parte de la R. F. C.

• • •

NUEVA YORK. — Según el "American Metal Market" del día 10 del actual la decisión de la Reconstruction Finance Corporation en sentido de reducir su precio de venta para el estaño de US$. 1.42 a US$. 1.39 por libra fina, causó gran sorpresa en los círculos interesados de esta ciudad.

• • •

No se hizo anuncio oficial alguno para explicar las razones que indujeron a esa agencia oficial del gobierno de Estados Unidos a reducir el precio del metal en tres centavos de dólar por libra.

• • •

Sin embargo, uno de los funcionarios de esta entidad indicó que esta decisión había sido tomada de acuerdo con el anuncio de la Administración General de Servicios de fecha 6 de marzo próximo pasado, en sentido de que haría todo lo necesario para reducir el precio del estaño a "niveles más razonables".

• • •

Según el periódico citado, prevalece la impresión de que el nuevo precio de US$. 1.39 habría sido fijado arbitrariamente, ya que no existe relación alguna entre él y las actuales cotizaciones del mercado de estaño de Londres y Singapur.

• •

Efectivamente, el equivalente CIF. Nueva York del precio del día en esa fecha era, en Singapur, de US$. 1.44, o sea 2 centavos más que la anterior cotización de la Reconstruction Finance Corporation, y 5 centavos más que su nuevo precio de venta.

• • •

El cuadro siguiente establece, comparativamente, el equivalente C.I.F. Nueva York de las cotizaciones de Londres y Singapur con las de la R. F. C., en las fechas en que hubo cambios en las cotizaciones de esta entidad del gobierno de los Estados Unidos;

marzo	Londres-Singapur		Reconstruc. Finance Corp.
12	$us.	1.40.¼	Nom. $us. 1.34
13	"	1.44	" 1.34
29	"	1.45.¾	" 1.46
30	"	1.50.¼	" 1.50½
Abril			
12	"	1.53.½	" 1.47
17	"	1.43.½	" 1.42
Mayo			
10	"	1.44	" 1.39

• • •

Asociación de Industriales Mineros de Bolivia.

Prohibición de comercio con la China Comunista

Wáshington, 15 (U.P). — El Congreso, por unanimidad, acordó pedir a las Naciones Unidas prohiba el embarque de armas y material de guerra a la China comunista.

El Senado aprobó actuando con inusitada celeridad, la propuesta presentada ayer por el demócrata Spessard Holland y horas más tarde la Cámara le impartió su aprobación. La Cámara también aprobó por unanimidad la resolución oponiéndose al ingreso de la China comunista a las Naciones Unidas. La resolución dice: "Ningún soldado de las Naciones Unidas debe ser blanco del proyectil manufacturado en un mundo libre u combatir contra las fuerzas pertrechadas con materiales procedentes de un mundo libre"

Se pidió a la Asamblea General de las Naciones Unidas, tome la iniciativa de establecer la prohibición de embarques a China comunista, de armas y municiones y todo otro material que pudiera servir sus posibilidades de hacer la guerra.

En las últimas semanas los legisladores han certificado los embarques hechas a la China comunista por Gran Bretaña y Holanda.

En Culpina No Existen Persecuciones

El directorio de la "Sociedad Agrícola, Ganadera e Insdustrial de Cinti" ha enviado ayer a nuestro Director, una nota rectificatoria relacionada con una crónica titulada: "En Culpina se atropella y persigue a pobres indígenas" aparecida en nuestra edición del día lunes pasado.

En dicha comunicación se deja establecido terminantemente que la victimación del señor Fernando Merci ocurrió en la propiedad Culpina, que es de la mencionada sociedad, sino en Sacarí que pertenece a la familia Merci y se halla muy alejada de Culpina.

Consideramos un deber dar paso a esta aclaración rectificando nuestra anterior información y añadiendo que ni la Sociedad Agrícola y Ganadera de Cinti ni sus administradores y colonos, tienen nada que ver con el referido caso ni con las persecuciones de que son objeto los familiares de los indígenas actualmente presos en el Panóptico.

La carta a que nos referimos, dice en otro acápite: "La nómina de personas y de presos que aparecen en el comentario nada tienen que ver con nuestra Empresa y ni aquéllas ni éstos se encuentran en Culpina".

"Los colonos de Culpina, —prosigue— gracias a Dios nada tuvieron que ver con el mismo y por tanto, mal podíamos tampoco usar nosotros de este antecedente para imponer contra ellos procedimientos odiosos o de persecución. Conocida de todos felizmente, es la seriedad de nuestra Empresa y jamás nosotros hemos usado ni usaremos en el futuro, de procedimientos de terror ni de represalia contra nadie. Cuando necesitemos defendernos, lo haremos siempre por los medios que las leyes y la Constitución ofrecen en justa defensa de vidas e intereses dañados alevosamente".

Queda establecido, pues que los sucesos ocurridos hace más de dos años en los que perdió la vida el señor Fernando Marcy el apresamiento de colonos y las posteriores persecuciones, ocurrieron en la región de Sacarí y no como se informó erróneamente en la propiedad Culpina que es de la "Sociedad Agrícola, Ganadera e Industrial de Cinti".

ROBO DE 23 LLANTAS A LA CORPORACION

En la Dirección General de Policías se recibió ayer el siguiente radiograma de la Brigada de Santa Cruz.

"Un cuantioso robo de veintitres llantas pertenecientes a la Corporación Boliviana de Fomento que fué perpetrado en la madrugada del día 8 de los corrientes en la ciudad de Santa Cruz, donde los autores cometieron un horrosoro crimen quitándole la vida al sereno de la Corporación llamado Aurelio Padilla, para consumar dicho robo, ha sido descubierto por la Policía, habiéndose capturado a la totalidad de los autores que respondían a los nombres de Luis Vargas Vaca, Jorge Quiroga, Lorgio Bejarano y Adán Justiniano. El total de las llantas han sido rescatadas, las mismas que se encuentran en la Policía. Se levanta el proceso respectivo para pasarlo a la justicia ordinaria, juntamente con los delincuentes".

COMUNICADO DEL PARTIDO OBRERO REVOLUCIONARIO

El Secretario General del C. C. del Partido Obrero Revolucionario, Carlos Cáceres E., emitió ayer el siguiente comunicado:

COMUNICADO DEL P. O. R.—

Los señores: Guillermo Guerrero, Luis Sánchez Villegas, Raúl Pérez Alcalá, Carlos Alberto Manjón, Asthenio Averanga, Gustavo Valenzuela y Jaime Velasco nada tienen que ver con el Partido Obrero Revolucionario, por haber dejado de pertenecer a él hace mucho tiempo. Por consiguiente, el P. O. R. (Sección Boliviana de la IV Internacional) no se responsabiliza de la conducta política de dichos señores.

La Paz, 14 de mayo de 1951.

EN AGOSTO HABRA UN CONGRESO INDIGENAL

Mediante oficio, el señor Ernesto Condori, firmado por el Comité Organizador, nos hace saber que el 10 de Agosto próximo se llevará a cabo, en Conchupata, departamento de Oruro, un Congreso Indigenal al que asistirán delegados de todo el país.

Hace saber también, que próximamente se dará a publicidad el temario que actualmente se está redactando para el efecto.

CARNE PARA EL CONSUMO DE HOY

La Dirección General de Ganadería anunció ayer que la población de la ciudad de La Paz, dispondrá para el consumo de hoy, de un total de 38.868 kilos de carne, de acuerdo al siguiente detalle:

FAENADO EN EL MATADERO MUNICIPAL.

31 cabezas de ganado vacuno nacional con un rendimiento en kilos de carne de 5.580.

CARNE PROCEDENTE DEL BENI.

Frigorífico Los Andes 12.600 kilos.

Frigorífico San Borja, 13.188 kilos.

Frigorífico Ballivián. 7.500 kilos.

Club

Pidieron el Retorno de Varios Dirigentes Mineros

.En la mañana de ayer, una delegación de la Federación Sindical de Trabajadores Mineros visitó al señor Ministro de Gobierno, señor José Saavedra Suárez. Durante la entrevista, los dirigentes sindicales señores Grover Araujo y Melquiades Luna, solicitaron a dicho Secretario de Estado otorgue la autorización correspondiente para que todos los miembros de la F.S.T.M.B. que se encuentran en el exilio desde hace más de un año, puedan retornar al país. Concretamente se refirieron a los señores Abel Mealla Carpio y Adán Rojas, pidiendo asímismo que la autorización se haga extensiva a los señores Luis Almaretti y Octavio Rivadeneira, que pertenecen a organismos petroleros.

Luego fué planteado el caso del señor Guillermo Lora, que fué detenido en la localidad de Guaqui cuando ingresaba al país, procedente de la vecina república del Perú. La delegación Minera pidió al Ministro de Gobierno disponga su libertad, expresando que hacen más de quince días que guarda detención en ese puerto.

Finalmente los delegados pidieron las garantías necesarias para que una comisión que estaría presidida por el señor Juan Lechín, realice una jira por todos los distritos mineros del país; solicitud formulada a raíz de los acuerdos adoptados recientemente por los organismos mineros; agregando que la finalidad de ese viaje no tenía otro objeto que desarrollar una labor exclusivamente sindical.

El Secretario de Estado accedió a este pedido, expresando que no tendría inconveniente alguno en autorizar esa jira, siempre que ella se circunscriba, de acuerdo a las declaraciones de los delegados, a normas encuadradas a preceptos legales.

.En cuanto a las solicitudes que se refieren a los desterrados que se encuentran en Chile y la Argentina así como la libertad de Lora, ofreció consultar con el Jefe del Estado, anunciando que en el curso de hoy daría una respuesta concreta sobre el particular.

Los Bancarios Suspendieron Ayer, los Festejos de su Día

Ayer se celebró el "Día del Bancario" y con este motivo suspendieron sus actividades todos los bancos e instituciones de crédito con objeto de dar un descanso a sus empleados.

En el curso de los últimos años este día era celebrado jubilosamente por el Sindicato de Empleados de Bancos y Ramas Afines pero ayer no ocurrió eso, porque los bancarios resolvieron suspender festejos mientras no sean incorporados a esa organización los bancos Central Minero y Agrícola cuyo personal fué marginado de las actividades sindicales por disposiciones gubernamentales.

Con objeto de que el público pueda apreciar la situación de los empleados de banco éstos aprovecharon el día de ayer para lanzar tres documentos: un comunicado un saludo y un manifiesto que los trancribimos en su parte fundamental:

COMUNICADO.—

Este documento dice: "El Sindicato de Empleados de Banco y Ramas Afines" no realizará ningún acto público celebrando el Día del Bancario, por considerar dañados hasta el presente los derechos sindicales y cortada toda acción dirigida a la defensa organizada de los mismos".

SALUDO.—

Cinco años de acción sindical han servido para tonificar nuestro espíritu de unidad y de trabajo, y para demostrar que los trabajadores bancarios no están al margen de las grandes inquietudes que viene conformando la vida del país.

El Sindicato de Empleados de Banco y Ramas Afines al saludar fraternalmente a sus afiliados y compañeros de toda la República renueva sus acendrados propósitos de seguir indeclinablemente, junto a las clases mayoritarias, en la auténtica línea que demarcan las luchas sindicales".

MANIFIESTO.—

Dice el manifiesto en parte saliente:

"No podemos contentarnos con lo imprescindible, porque es lógica aspiración del ser humano exigir lo justo. No pretendemos privilegios ni canongías queremos simplemente un trato equitativo, una retribución justa a nuestro esfuerzo. Deseamos un reconocimiento de nuestro trabajo, de nuestra categoría y del papel que jugamos dentro de la economía de la República. A conseguir aquellos caros anhelos encaminados a una emancipación económica digna y justa, es que dirigimos todo nuestro esfuerzo. Para alcanzar dichos objetivos hacen falta dos requisitos imprescindibles: Unidad y emoción. Unidad de todos los miembros de nuestra clase y sentimiento sensibilidad de mejoramiento. Fuerzas disgregadas y sin ningún calor en la lucha están destinadas al fracaso. No se puede obtener o que no se desea. El esfuerzo personal es esteril, como esteril son todos los individualismos.

Comprobada la dignidad de nuestra lucha, es deber de dirigentes y dirigidos unirse en torno de la F. E. S. B. R. A. y de sus sindicatos departamentales para posibilitarnos a conseguir en próximo futuro, la materialización de nuestra lucha que nos acercarán a la trilogía del deseo humano: Hacer una vida, noble decente y feliz.

Bancarios de Bolivia. Salud y Lucha"

Sorata Despidió al Médico Del SCISP, Silvio Palacios

Durante algunos años prestó importantes servicios médicos el doctor Silvio Palacios como director de los Centros de Salud de Caiza y Magdalena.

Cumplida su misión se restituyó a España, donde ha sido contratado nuevamente por el Instituto de Asuntos Interamericanos con el grado de Subjefe de la División Médica del SCISP.

Estando en vacancia la Dirección del Centro de Salud de Sorata, allí fué a prestar sus servicios. Se granjeó primeramente la amistad de todo el pueblo y con su infatigable trabajo puso muy alto el prestigio del servicio cooperativo Interamericano de Salud Pública. Organizó y completó un curso de visitadoras, que cumplen función activa de colaboración en salud pública, efectuando visitas domiciliarias cotidianas a los hogares; trabajó muy estrechamente con la Cruz Roja, fomentando los servicios asistenciales; mantuvo palpitante el espíritu de colaboración mútua y el afán de tener a la población en permanente limpieza. Con este fin dictó cursos de educación higiénica, que han sido de gran provecho.

El sábado último, el doctor Palacios reunió a los principales vecinos para agradecerles por la buena acogida que le dispensaron, ya que debía restituirse a La Paz. En esta oportunidad, el doctor Antonio Brown, Director del Servicio Médico del SCISP, prsentó al nuevo jefe del Centro de Salud, doctor Antonio Sandoval, que con gran éxito ejerció el mismo cargo en Magdalena durante año y medio, habiendo tenido que vencer la oposición de ese pueblo para su traslado.

El domingo 13, todas las clases sociales de Sorata agasajaron con un cocktail al doctor Palacios, al doctor Brown y al doctor Sandoval en el Hotel Prefectural. Hicieron uso de la palabra, en representación de la juventud, el Sr. Carlos Pérez; de la sociedad el señor Flavio López; del pueblo el señor Luis Bernal y el periodista y hombre de letras, señor Hugo Vilela, todos lamentando la ausencia del primero.

Luego, el señor Juan Chacón invitó a los huéspedes a su casa-quinta, donde hubo derroche de atenciones y buen humor, fiel reflejo de la hospitalidad soratena.

PALABRAS DEL SEÑOR CARLOS PEREZ RIOS.

Al dirigirse al doctor Palacios, el señor Carlos Pérez Ríos, en nombre de la juventud, emitió estos conceptos:

Honro a España en la persona del doctor Palacios. A esa España de las actitudes excelsas: a esa España que un día entintara su suelo con el vino generoso de su sangre, en holocausto de la verdad, de la justicia y de la superación humana; a esa España que pervive latente en la emoción inquieta de todas las juventudes de América, como ejemplo de máscula dignidad, de veraz renunciamiento y de superación inaudita; a esa España, cuyos hijos hoy diseminados por las playas del mundo, pasean su señorío anhelante de inculcar en retribución de hospitalidad merecía, la simiente de su bondad y las luces de su intelecto.

El doctor Palacios es un soldado de esa inefable cruzada. Su presencia en Sorata ha demostrado la profunda realidad de ese noble apostolado. De ahí que deja entre nosotros un irreemplazable vacío y un recuerdo inolvidable aureolado por la gratitud más rendida.

En esta hora de emoción inquietante y dolorosa, al ver que el amigo se va, acongojados sinceramente por su partida, no nos queda más que desearle buena suerte. Mucha buena suerte que pronto volvamos a verle entre nosotros para tributarle nuestro cariñoso afecto como a señor y como a hermano.

Comisión de Ingenieros de Seguridad Industrial

.Una comisión de estadígrafos y de ingenieros de seguridad industrial del Ministerio del Trabajo, después de haber hecho una serie de visitas de inspección en el departamento de Cochabamba ha elevado a conocimiento del titular de ese portafolio el informe correspondiente a las condiciones de trabajo prevalecientes en los distintos campamentos de la Macco Pan Pacific empresa constructora del camino carretero Cochabamba—Santa Cruz, a la que se le ha hecho conocer las recomendaciones formuladas a efecto de que se las ponga en práctica.

.Asimismo, están en preparación los informes correspondientes a la Fábrica de Calzado "Manaco", Fábrica Nacional de Conservas, Fábricas de Chocolates "Benus", Fábrica de Objetos Metalúrgicos, manufacturas Cerámicas y varios otros establecimientos que fueron inspeccionados.

EL 27 SE CELEBRA EL DIA DE LA PAZ

.El 27 de este mes al celebrarse el "Día de la Madre" se conmemora también el "Día de la Paz" que fué establecido mediante una ordenanza Municipal aprobada el pasado año a su gerencia de la señora Hortensia Taboada de Lizón, y a petición de la Cruz Roja Boliviana, Ateneo Femenino y otras instituciones culturales y cívicas del país.

Con este motivo se está facionando un interesante programa en el que intervendrán destacadas personalidades del país.

ADQUISICIONES DE TRIGO Y ARROZ

A una consulta formulada por nuestra representación diplomática en Washington acerca de la cantidad de artículos de primera necesidad que adquirirá Bolivia entre julio del presente año y junio del próximo de los EE. UU. el Ministerio de Economía Nacional ha respondido que adquirirá, dentro de nuestra necesidad, aproximadamente lo siguiente:

100 000. toneladas de trigo para molienda.

5.000. toneladas de arroz.

1.700. toneladas de grasa de cerdo.

FABRICA DE SACOS.—

Por conducto del Portafolio de Economía Nacional, se ha dictado la Resolución Suprema Nº 42582 fechada el 8 del mes en curso por la cual se autoriza a la firma Handal y Cía. el establecimiento de explotación en esta ciudad de una Fábrica de Sacos con un capital de tres millones de bolivianos.

El interesado deberá dar cumplimiento a los requisitos exigidos por la Resolución Ministerial de 23 de marzo de 1943 y relativo al registro industrial bajo conminatoria de sanción.

Congreso de Notarios en Bruselas

A fines del próximo mes de junio, se celebrará en la ciudad de Bruselas, un Congreso de Notarios, propiciado por la Federación de Notarios de Bélgica, al mismo que asistirán también funcionarios de fe pública de diversos países europeos y americanos.

Los trabajos de este importante certamen, se han dividido en tres secciones: Derecho Civil. Derecho Fiscal y Derecho Notarial. Después de las deliberaciones, el Congreso se clausurará con un voto de los participantes que deberá ser trasmitido a los poderes competentes. Terminadas las actuaciones, los congresistas visitarán Gante, Brujas, Ostende, Lovaina, y otras ciudades belgas, para continuar después al Gran Ducado de Luxemburgo.

Monsieur André Taymans, Presidente de la Federación de Notarios de Bélgica, ha invitado especialmente para que asistan a este Congreso, a los doctores Augusto Pacheco Iturrizaga y Hugo D. Aranda, presidente y vice-presidente, respectivamente, del Colegio Notarial de La Paz.

FUNDACION DE UN CENTRO DE ESTUDIOS

.En días pasados en el Ciclo Comercial del Colegio Santa Ana, se llevó a cabo la fundación del "Centro de Estudios Comerciales y Económicos" con el fin de colaborar a mejor instrucción práctica de las alumnas que se preparan en ése Instituto.

La mesa directiva de dicha Institución, después de la votación respectiva quedó constituída de la siguiente forma:

Presidente Honorario, Sr. Amado Alarcón.

Presidenta, Srta Laura Medrano Gozalvez.

Secretaria General: Srta. Rina Landivar.

Secretaria de Actas: Srta. Blanca Miyagawa.

Secretaria de Cultura: Srta. Martha Gonzáles Aramayo.

Secretaria de Deportes: Srta. Dora Anders P.

Secretaria de Prensa y Propaganda: Srta. Rosario Suárez S. Martín.

Tesorera: Srta. Gladis Reyes Ortiz.

.Bibliotecaria: Srta. Lola Rossell.

Nuevo Local para la Fiscalía de Distrito

En la Secretaría General del Palacio de Justicia se informó que están gestionándose ante las autoridades correspondientes, la provisión de muebles y local para la Fiscalía del Distrito en lo Penal, de reciente creación.

EXAMEN DE CORTE.

Informó en la Fiscalía del Distrito en lo Civil que ha pasado a conocimiento de sus oficinas, la solicitud presentada por el Licenciado en Derecho, señor Alfonso Miranda Valdivia para rendir Examen de Corte.

TECNICO DENTAL

Diplomado en Buenos Aires, con larga practica en el exterior, ofrece sus servicios en placas, puentes, coronas dentales y trabajos ortodoncicos.

Abordó el tema "Los Derechos Del Hombre" Raúl Botelho G.

Como estaba anunciado, ayer a horas 18.30, tuvo lugar la conferencia del escritor y diplomático boliviano don Raúl Botelho Gosálvez, sobre el tema "Los Derechos del Hombre", que la Alianza Francesa auspició en su programa de extensión cultural.

El conferencista, con amplio conocimiento de la materia, expuso sus ideas acerca de la Declaración Universal de Derechos del Hombre, proclamada por la Asamblea General de la ONU, reunida en París en 1948. Se refirió al papel que tiene el hombre en la sociedad y a la manera cómo ésta debe proteger el desarrollo de los individuos, creando entre ellos un sentimiento de solidaridad universal que haga posible la conservación de la paz y el respeto a todos los derechos humanos.

En la segunda parte de su interesante disertación, el señor Botelho hizo una exposición sobre los antecedentes de la Declaración de las Naciones Unidas, y se refirió, de manera sintética, a la Carta Magna inglesa, que Juan sin Tierra firmó en 1215, al "Bill" de Derechos del Pueblo, firmado por Guillermo de Orange, a la ley del "Habeas Corpus", del Rey Carlos II de Inglaterra. Sucesivamente mencionó la Declaración de Filadelfia de 1776, a la Declaración de Derechos del Hombre y del ciudadano, de la Asamblea Francesa de 1793, a la Declaración de los Derechos del Pueblo Trabajador y Explotado del Congreso Panruso de los Soviets, en 1918, a la Constitución Política de los diversos países, a la Declaración Americana de Derechos y Deberes del Hombre, y finalmente, analizó los artículos de la Declaración de 1948.

Expresó que "el hombre merece, por muy miserable que sea, nuestra comprensión humana. Es —es decir cada uno de nosotros— está destinado a una misma cosa: vivir y morir en la tierra. Debemos hacer de tal modo la vida, que no sea una muerte. Debemos dar al hombre la oportunidad de desarrollar su personalidad sin ninguna traba, excepto aquellas que protegen a los demás". Citando a Federico Hegel y Benedeto Croce, manifestó que la "Historia de la humanidad es la historia de la libertad, y no solamente una lucha de clases en cruda forma materialista, una persecusión de la necesidad". Manifestó que debemos empaparnos en nuestra responsabilidad de seres humanos y lograr que de modo sistemático y progresivo sean una realidad viva todos los artículos de la Declaración de Derechos Humanos.

El conferencista fué aplaudi por los numerosos asistentes al acto, que terminó con la exposición de dos colecciones de dispositivos ilustrativos sobre los derecnos del hombre en el mundo facilitados por la UNESCO.

Seis de Mayo en Madrid

.Crónica de Abel Reyes Ortíz M.

.Son las dos de la madrugada. Una salita semi enterrada en humo. Un círculo de sillas con algunas personas pegadas a ellas y una cierta ansiedad flotando en el ambiente. Tecleo de máquinas ir y venir de gentes con papeles en las manos; y sobre todo eso: papeles, papeles. Papeles sobre las mesas, en el suelo, debajo de los escritorios, encima de sillas y armarios.

Es la calle López de Hoyos —el número seis— y el gabinete pertenece a Radio Nacional de España. La fecha es 6, o mejor, madrugada del 7 de Mayo de 1951. Las personas que cuchichean o discuten nerviosamente son la mayoría de nacionalidad boliviana y las restantes, altos empleados de la Emisora que tuvieron la amavilidad y delicadeza de abrir las puertas de los Estudios de Radio Nacional a la colonia boliviana a fin de que pudieran conocer inmediatamente el resultado de las elecciones realizadas ese día en Bolivia.

Entre los reunidos se encuentran algunos funcionarios de la Embajada con la natural ansiedad en sus gestos. Todo hace recordar la antesala de una clínica donde varios futuros padres esperan el primer grito del recién nacido.

Y el bebé llegó.

Al oir la noticia —las primeras que se sabian del escrutinio— las más diversas expresiones con forman los rostros. Se puede ver en algunos la cara alargada y mustia del desconsolado que no intenta ni siquiera disimular, tan rudo como fué el golpe, la de aquél que trata desesperadamente de consolarse a sí mismo repitiéndose interiormente que sólo son datos parciales, la del que bromea y ríe con humor hueco, la amplia y ensanchada del satisfecho que repentinamente ha pasado de la inquietud y desconcierto a la seguridad y la fanfarronería la de aquél que quiere semejar indiferencia y no cesa de repetir que es apartidista y que sólo deseaba que ganase el mejor.

Y así, cuartillas y más cuartillas se podrían llenar detallando el reflejo visible del momento psíquico por el que atraviesan las personas reunidas quizá por algo más que por interés personal o egoismo, que por apasionamiento, que por curiosidad.

Quzá por un algo de patriotismo.

¡Memorable noche del 6 de mayo de 1951 en una lejana europea! Noche primaveral y muy fría que hace recordar que no solamente es el tiempo el que depara sorpresas haciendo tiritar en pleno mes de las flores.

Las horas han ido pasando y con ellas la confirmación de las primeras noticias. Ya no queda más por hacer. Las siluetas se despegan de las sillas, echan el último trago de manzanilla —había que olvidar; había que celebrar—, cortan el aire enrarecido, agradecen y se disgregan en el silencio blanquecino de la madrugada.

Cada uno formulándose preguntas y dándose respuestas de dudosa aceptación. La calle López de Hoyos se va limpiando de figuras móviles y queda solitaria y quieta.

Son las cinco de la madrugada.

.¿Qué estarán haciendo ahora en Bolivia?

.Madrid, mayo 7 de 1951.

Estudióse el Reglamento de Construcciones Municipales

El doctor Guillermo Debbe Alarcón, presidió la primera sesión semanal del H. Concejo Municipal que se realizó a las 19 horas de ayer. Estuvieron presentes los HH. Concejales Estanislao Zuazo Eyzaguirre Nicanor Velarde Viscarra, Pedro Calancha, Alberto Lara, Alberto Benavides y Angel Carrasco Vera.

Instalada la sesión el Secretario Concejal interino señor Zuazo Eyzaguirre dió lectura a toda la correspondencia en mesa la misma que fué distribuida entre las comisiones de Hacienda, Régimen Municipal y Obras Públicas.

PROHIBICION DE JUEGOS ARTIFICIALES.—

El edil Zuazo Eyzaguirre hizo recuerdo al Concejo sobre una disposición vigente relacionada con la prohibición de juegos artificiales y otros similares dentro del radio urbano indicó asimismo que contraviniendo esa disposición se realiza estas demostraciones a diario en algunas zonas.

Después de un cambio de ideas se resolvió enviar una nota a la Alcaldía Municipal encareciéndole disponga el cumplimiento de la Ordenanza respectiva por intermedio de la Policía Urbana.

REGLAMENTO DE CONSTRUCCIONES.—

Terminado el despacho de correspondencia y otros informes de la comisión que fueron presentados en mesa, a pedido del doctor Debbe Alarcón, se puso el estudio del proyecto del Reglamento de Construcciones el mismo que fué aprobado en grande hace varios meses y que se dió comienzo a la segunda estación la detal.

MODIFICACIONES.—

Habiéndose comenzado el estudio del reglamento en detal, el Secretario dió lectura a cada artículo del proyecto habiéndose resuelto, anular algunos artículos y adherir, algunos aditamentos que son de urgencia y seguridad.

Este reglamento consta de más de 50 artículos y será aprobado en su tercera estación de revisión en la próxima semana, para ponerlo en inmediata vigencia.

JUNTA MUNICIPAL DE ALMONEDAS

El virnes venidero a las 11 horas se reunirá la Junta Municipal de Almondas, para considerar asuntos que fueron rezagados en anteriores sesiones. Con preferencia se tratará sobre la provisión de 2.000 placas nominativas de calles.

Se Cobra por Servicio de la Ambulancia

Hasta ahora se había creido, que los servicios que presta al pueblo la Asistencia Pública, dependencia que tiene un presupuesto en el Capítulo de Salubridad, que dispone de carros ambulancia propios, que goza de un item destinado a gastos de gasolina y lubricantes, que tiene choferes con sueldo mensual pagado por el estado, eran gratuitos.

Lamentablemente, era un error. La Asistencia cobra por sus servicios de ambulancia y, lo que es peor, especula con ellos, puesto que cobra por carrera más de lo que cobra un automóvil de alquiler.

Tenemos la prueba a la vista: Dice: "Ministerio de Higiene y Salubridad.— Comité de Hospitales. Bs. 50.— ha pagado la suma de CINCUENTA BOLIVIANOS por carrera de ambulancia. La Paz, etc. (firma ilegible) "No lleva sello alguno".

Está probado, pues que el servicio de ambulancia se cobra y se cobra Bs 50.— por carrera hecho censurable el se considera que una carrera de automóvil cobra solamente Bs 20.— Empero lo que llama la atención no es en sí el precio de la carrera sino la extraña disposición de las autoridades de Sanidad que han convertido en prohibitivo un servicio tan indispensable como el de las ambulancias.

Quienes sentaron la denuncia, se preguntaron: ¿Y si el interesado, puesto que generalmente es gente humilde la que demanda este servicio, no dispone de los Bs. 50.— para pagar la carrera?. Posiblemente queda condenado a morir en su propia cama sin el auxilio que las autoridades de sanidad están obligadas a prestarle.

INMUEBLE PARA HOTEL PREFECTURAL

El sábado 5 de mayo se llevó a cabo la entrega oficial del inmueble adquirido en Puerto Acosta, por la Prefectura del Departamento destinado a la habilitación del Hotel Prefectural de esa población. La entrega estuvo encomendada al señor Subprefecto de la Provincia Camacho, coronel Alciles Videa, quien en representación oficial firmó el acta correspondiente.

Legalización de Estatutos Comerciales

En la Notaría de la Prefectura se han legalizado los artículos reformados de los Estatutos Sociales de la Sociedad Anónima "Huelguero Cía. de Representaciones, Importaciones y Exportaciones y Exportaciones S. A. Helcorimex".

DIRECTORIO DEL AERO CLUB

Anunciando la reorganización de su Directorio, el Aero Club Boliviano emitió ayer el siguiente comunicado:

"En vista de ciertas deficiencias que acusaba la conducción del Aero Club Boliviano, la Asamblea General de fecha 4 del presente mes prometió a constituir su nuevo Directorio en la siguiente forma:

Presidente: señor José Eyzaguirre.

Vice-Presidente, señor Carlos Ardiles.

Secretario General, señor Hugo Loayza.

Tesorero, señor Ramón Virreira.

Directores: señores Carlos López Krüger, Luis F. Valderrama, Humberto J. Pérez.

Vocales, Srs. Alfonso Sáenz de la Oliva y Hugo Agustín Aspiazu.

Suplentes: señores Gustavo Aliaga Arellano y Octavio Sanz Guerrero.

Dicho Directorio se ha abocado a una reorganización total de la Institución a fin de alcanzar sus verdaderos y específicos objetivos en el campo de la aviación civil.

En base a ello, se invita a las personas que realmente deseen contribuir a tan patrióticos propósitos ingresar como socios activos del Aero Club Boliviano, llenando los requisitos previstos en los Estatutos.

El Directorio del Aero Club Boliviano, espera hallar una acogida favorable en la opinión pública en esta fase renovada de su desarrollo".

Restringiráse Importación de Analgésicos

El Ministro de Economía Nacional ha informado al titular de Hacienda que las Fábricas locales de Analgésicos han planteado una formal reclamación ante la Cámara Nacional de Industrias, denunciando la introducción clandestina de Cafiaspirina Mejoral y Geniol por las fronteras de la Argentina y el Brasil.

Como este hecho importa una competencia a la industria nacional, y determinará si no se adoptan medidas oportunas de control, el cierre de varias de las citadas fábricas con perjuicio del elemento trabajador el Portafolio de Economía haciendo eco de la reclamación, solicita al de Hacienda disponga la prohibición de las importaciones de: "Mejoral" "Anacin" "Cafiaspirina Bayer" "O. K" Gómes Plata". "Femaspirina" "Idracafina Rediel" "Ganol Scherng" "Optalidon Sandos" y "Saridón Roche".

CONTRA LA ESPECULACION.—

En vista de haber transcurrido un plazo prudencial para el cumplimiento del Decreto Supremo Nº 2376 de 1º de febrero del año en curso cuyas disposiciones obligan a los comerciantes e industriales del país, a consignar en las etiquetas o envases de los productos que expenden el peso neto del artículo, el Ministro de Economía Nacional se ha dirigido a las Cámaras Nacionales de Comercio y de Industria para que esas entidades por conducto de organos de prensa y otros medios de publicidad recuerde a sus asociados la obligación que tienen de dar estricto cumplimiento al Decreto de referencia, el mismo que será controlado en forma rigurosa por el personal de inspectores de ese Portafolio.

NOTAS POLICIALES

DENUNCIA DE UN ROBO

En la Sección respectiva, ha sentado denuncia Fray Fernando Villamil, por sustracción de un maletín que contenía la suma de Bs. 25.000.— y algunos efectos personales. El hecho ocurrió en la Estación Central el día de ayer por la tarde, habiéndose comisionado al personal correspondiente con el fin de identificar a los autores de este robo.

BATIDA DE MALEANTES

En batida organizada por funcionarios de la División de Investigaciones, han sido capturados los malcantes Remigio Limachi Carrasco y Bonifacio Cabrera Canaviri, sobre quienes pesan varias denuncias por robo de especies, actualmente guardan detención en los calabozos policiarios hasta que se esclarezcan las denuncias de referencia.

MENORES INTERNADOS

.La Sección respectiva de la Brigada de Policías, ha internado en la Dirección General de Menores a Juan Chipana de 13 años Antonia Loza Núñez de 13 y un menor de 4 años que responde al nombre de Juan, los dos primeros por abandono de hogar y el último por haberse extraviado.

Ratifican sus Peticiones Los Mineros de Corocoro

Aunque oficialmente se anuncia que el conflicto obrero surgido en la Compañía Minera American Smelting de la localidad de Corocoro está a punto de solucionarse, en nuestra redacción se recibió ayer un voto resolutivo aprobado por los trabajadores a fines de la semana pasada, ratificando sus peticiones.

La parte resolutiva del voto dice textualmente:

RESUELVE:

Ratificar en todas y cada una de sus partes las peticiones expresas emanadas del Sindicato pidiendo el retiro de los empleados de la Empresa José Miotek Deincio Villegas y Jaime Escobari.

Pedir respetuosamente al señor Ministro de Trabajo y Previsión Social, ordene la inmediata expulsión de los empleados Miotek Escobari y Villegas por los motivos enunciados, para devolver así al distrito minero de Corocoro la tranquilidad necesaria para el normal desarrollo de las labores mineras.

Manifestar el patriótico deseo de los trabajadores mineros de Corocoro en sentido de trabajar tesoneramente por el engrandecimiento de la Patria y así mismo el derecho que les asiste de ser escuchados cuando piden en justicia una sanción para quienes desde los altos cargos que ocupan en la Empresa se convierten en verdugos y provocadores que atenta a la paz social".

DIVULGACION DE NORMAS DE HIGIENE Y SEGURIDAD.—

El Departamento Técnico del Ministerio del Trabajo, está procediendo a la confrontación de las disposiciones legales relativas a prevención de los infortunios del trabajo a efecto de publicarlos juntamente con el Reglamento Básico de Higiene y Seguridad Industrial y el Apéndice que contiene instrucciones precisas sobre el propósito de cada norma y la forma adecuada de llevarla a la práctica.

COSTO DE LA VIDA EN COCHABAMBA.—

El Departamento Técnico del Ministerio del Trabajo, ha preparado un estudio sobre el indice del costo de vida en Cochabamba. Según ese estudio, desde marzo de 1950 hasta abril último los artículos de primera necesidad sufrieron una elevación del 61.1 por ciento; los combustibles en un 42.3 por ciento; la vestimenta en un 17.7 por ciento; los servicios, en un 46.2 por ciento y la habitación en un 20.1 por ciento, con un aumento general del 39.6 por ciento.

ESTADISTICAS SOBRE PRODUCTIVIDAD DEL TRABAJO.—

Reconociendo la importancia de la productividad del trabajo en relación con el bienestar económico y social y, por consiguiente la necesidad de desarrollar métodos convenientes para medir tal productividad a fin de que sean usados en comparaciones y análisis nacionales e internacionales, la OIT ha de llevar a efecto un ensayo internacional mediante una encuesta piloto, cuyo proyecto ha sido comunicado al Ministerio del Trabajo. Este Despacho hará circular entre las empresas industriales tanto la encuesta como las instrucciones que abarcan la clasificación de productos, los métodos de estadística etc. con el encargo de que se sirvan absolverlos y formular sus propios comentarios.

Parcelamiento de Tierras Revertidas en Santa Cruz

El lunes pasado se dictó el siguiente Decreto Supremo:

Vistos y Considerando:

Que mediante Decreto Supremo Nº 02491 de 11 del presente mes, se ha dispuesto la reversión al dominio del Estado de 781,579.01 hectáreas de tierras fiscales, situadas en el Departamento de Santa Cruz y ubicadas sobre las lagunas Gaiba, Mandioré y Uberaba y a lo largo del Ferrocarril en construcción Corumbá — Santa Cruz, que fueron inscritos en favor de los primitivos adjudicatarios de las extinguidas firmas The Bolivian Concessione Ltda. y Sud Americana Belga S. A. y posteriormente en poder de otros adquirentes, por no haber cumplido con las leyes vigentes en materia de colonización;

Que, en ejecución de dicho acto y del Decreto Ley de 2 de enero de 1931 es necesario disponer la elaboración del plano topográfico de dichos terrenos, así como también la anotación respectiva en el registro especial de tierras reivindicadas por el Estado, con objeto de tener una fuente oficial informativa de las extensiones disponibles que deberán ser entregadas a los elementos colonizadores;

Por tanto,

SE RESUELVE:

Primero.— Por el Instituto Geográfico Militar elabórese el plano topográfico de las 781.579.01 hectáreas de extensión que han sido revertidas al dominio del Estado por Decreto Supremo Nº 02491 de fecha 11 del presente mes, de acuerdo con el siguiente detalle:

Nombre de la y concesión	Extensión en hectáreas
Alisos	20.000.—
"Santa Filomena"	20.000.—
"San Ladislao"	20.000.—
"Diamantina"	20.000.—
"Santa Justa"	20.000.—
"Santa Lucía"	20.000.—
"San Virgilio"	20.000.—
"Gaiba"	20.000.—
"San Rufo"	20.000.—
"Santa Cándida"	20.000.—
"Mandioré"	20.000.—
"La Esmeralda"	20.000.—
"Numana"	20.000.—
"Pollux"	20.000.—
"Vega"	20.000.—
"Mandrela"	20.000.—
"Tusculana"	20.000.—
"La Florida"	20.000.—
"Tiburtina"	20.000.—
"Santa Isabel"	20.000.—
"Ancona"	20.000.—
"La Rivera"	1.250.—
"Tulas y San Lorenzo"	0.950.—
"Concepción"	7.500.—
"Las Lomas"	8.000.—
"Aguas Calientes"	2.130.—
"Pampa Grande"	12.000.—
"Castor"	20.000.—
"Ausonia"	20.000.—
"Fénix"	20.000.—
"Palmeras"	6.930.—
"Potrero Quemado y Potreritos"	5.180.—
"Tapera de San Juan"	1.250.—
"Mandioré"	15.000.—
"Bella Vista"	2.500.—
"San Miguel o Motacucito"	12.500.—
"Los Troncos"	444.01
"Superna"	5.000.—
"Motacucito"	5.000.—
"Montevideo"	20.000.—
"Lili"	186.795.—

Segundo.— En cumplimiento del Decreto Ley de 2 de enero de 1931, inscríbase en el Registro Nacional de Tierras dependiente de la Dirección General de Colonización el total de dichos terrenos reivindicados por el Estado, quedando, en consecuencia nulos y sin ningún valor los títulos ejecutoriales que se hubieran otorgado a los ex-concesionarios debiendo pasarse copia de esta determinación a la Oficina del Registro de Derechos Reales del departamento de Santa Cruz.

Regístrese y comuníquese. (Fdo(. M. Urriolagoitia.— (Fdo) José Gil Soruco.

Se Reclama el Aumento de Jueces y Fiscales en La Paz

.El Presidente y Secretario del Colegio de Jueces de La Paz, señores José Calazans Cuevas y Adelid Hervas Castro respectivamente, suscriben un voto resolutivo reclamando el aumento del número de jueces de partido, de instrucción y fiscales en este distrito Judicial.

Dicho voto dice textualmente: "CONSIDERANDO: Que, fundamentos estadísticos exhaustivamente reconocidos motivaron la promulgación de la Ley de 14 de Noviembre de 1950, con el fin de buscar proporcionalidad entre el recargado movimiento judicial del Distrito de La Paz, y el número de funcionarios judiciales encargados de ese servicio, para una mejor atención del público litigante.— Que, a la fecha, no obstante haber trascurrido más de cinco meses, no se ha materializado tal necesidad haciendo práctico el aumento de Jueces de Partido, Instrucción y Representantes del Ministerio Público, bajo consideraciones que no suponen aplicación de preceptos de orden legal y de procedimiento, determinando perjuicio del mundo litigante por la recargada labor de los magistrados en número deficiente — CONSIDERANDO: Que, de acuerdo a la Ley de Organización Política y Administrativa de 3 de diciembre de 1888 art. 15 atribución 4a. el Ministerio de Justicia está encargado y es de su incumbencia, construir, reparar y mantener las oficinas judiciales, resolver las peticiones y decretar los prepuestos que se hicieren al respecto, lo que concuerda con la atribución 9a del Art. 15 del D.R. de 10 de enero de 1903 y en manera alguna corresponde discriminación relativa a este cometido a otros organismos judiciales.— EL COLEGIO DE JUECES DE LA PAZ— RESUELVE: Pedir a la Corte Superior del Distrito, elevarse las ternas a la Excma. Corte Suprema para el aumento de los cargos judiciales a que se refiere la Ley de 14 de Noviembre de 1950, antes citada; recomendándose al Ministerio de Estado en el Despacho de Justicia, la provisión inmediata del local necesario para el funcionamiento de oficinas judiciales respectivas en estricta observancia de sus peculiares atribuciones.— LA DIRECTIVA".

Ass. DE PERIODISTAS "CAMILO HENRIQUEZ"

*SANTIAGO DE CHILE, (especial).— El diario el "Mercurio" en su edición de 10 de mayo, registra la siguiente información:

"Dirigentes de la Asociación de Periodistas "Camilo Henriquez" fueron recibidos por el Canciller, don Horacio Walker, a quien informaron acerca de la reciente visita realizada al país por periodistas bolivianos, invitados por la institución. El Ministro expresó su satisfacción por esta labor de acercamiento entre los países americanos.

Por otra parte, la Asociación ha acordado establecer una sección especial destinada a atender a los socios de provincias, en lo relacionado con hospedaje, tramitación de solicitudes, ingreso a clínicas y hospitales y en otros problemas que se les presenten".

El Dia Histórico

.LOS NEGOCIOS DEL ESTADO

.El 15 de mayo de 1826, el Mariscal Antonio de José de Sucre, que se hallaba encargado del mando supremo de la República, expidió un decreto refrendado por su secretario de Hacienda, don Juan de Bernabé y Madero, por el cual disponía el procedimiento que debía seguirse para efectuar los remates o licitaciones que se relacionen con los negocios del Estado.

Las partes principales de ese decreto, cuyas disposiciones se mantienen fundamentalmente en vigencia hasta ahora pues las modificaciones efectuadas posteriormente son de forma pero no de fondo, dicen así:

"Queda abolido, en todo el territorio de esta República, el modo hasta ahora usado de hacer los remates o subastas públicas, de intereses o ramas pertenecientes al Estado.

"En lo sucesivo se harán los remates para compras o ventas, por medio de propuestas por escrito, con expresiones claras, en pliego cerrado, firmado por el interesado, y del modo que prescriben los artículos siguientes:

"Luego que por la autoridad que corresponda, se mande sacar a remate alguna cosa, se anunciará por carteles, y en periódicos donde los hubiese.

"En los anuncios se indicará el precio que ha de servir de base, y se dará la idea más exacta, que sea posible, del mérito de lo que se saca a remate, o aviso del punto en que pueda adquirirse, fijando el paraje, día y hora en que se ha de recibir, abrir y publicar las propuestas.

"Llegada la hora del remate, los empleados que deben intervenir, se reunirán en el paraje señalado, y procederán a recibir todas las propuestas que se presenten, y después a hacerlas abrir y leer en altas voces, a presencia de cuantos concurran; dando a este acto la mayor publicidad que sea posible.

"No se recibirá pliego alguno de propuesta, después de abierto el primero, aún cuando no se haya comenzado a leer

"Las propuestas se numerarán y rubricarán por los empleados que asistan al remate, y con la diligencia que corresponde, las recogerá el administrador del Tesoro Público.

."Si alguna propuesta no reuniese las circunstancias que previene el artículo 2o, se tendrá por nula, y se archivará sin darle curso".

V.S.C.

REUNENSE HOY LOS AMIGOS DE LA CIUDAD

*Hoy miércoles a hs. 18 y 30. tendrá lugar la sesión de esta Institución Cultural, patriótica e impulsora del progreso, para rendir homenaje al Polígrafo Agustín D. Aspiazu, nacido en Irupana el 28 de agosto de 1817 y fallecido el 18 de mayo de 1897, después de haber realizado una labor fecunda como profesor, Rector de la Universidad, Diputado, Ministro, Prefecto del Departamento de La Paz, etc. Las obras más importantes de carácter científico que se deben a su pluma son: Medicina Legal arreglada a la legislación boliviana, Biografía de don Clemente Diez de Medina, El Dia Magno de La Paz, Dogmas del Derecho Internacional y muchísimos otros estudios.

Los "Amigos de la Ciudad" han encomendado a su socio don Juan Cabrera García, hacer uso de la palabra rindiendo homenaje a don Agustín D. Aspiazu.

En esta misma sesión tendrá lugar el ingreso de nuevos socios y se tratarán asuntos de importancia relacionados con las actividades de la institución.

Se nos pide recomendar a los socios puntual asistencia, tomando en cuenta la Circular de recomendaciones que se ha puesto en su conocimiento.

Dos Oficiales de Ejército Ponen en Claro su Situación

.El día de ayer recibimos la visita del Tcnl. Daniel Torrico C., sindicado por el Suboficial —Mecánico René Valverde como autor de ciertos hechos que se produjeron durante la guerra civil, para hacer entrega de la siguiente nota rectificatoria y aclaratoria:

"Señor Director:

A mi retorno el día de hoy de un viaje del servicio, con gran sorpresa he conocido la publicación hecha por el matutino de su dirección del día domingo 13, bajo el título de: ESPELUZNANTES REVELACIONES SOBRE LA GUERRA CIVIL", siendo el autor anónimo de tan increibles e imaginarios relatos, nada menos que un supuesto oficial de aviación, según afirma el propio repórter, relato temerario y criminal en el que se incluye mi nombre, sindicándome el comando de un convoy de tren con presos políticos conducidos de Oruro a esta ciudad.

Al respecto señor Director, no puedo concebir cómo existen elementos irresponsables que cobardemente escudados en el anonimato se atrevan a calumniar en la forma más criminal a las personas, como en el caso mío.

Pues, me bastaría afirmarle a Ud. que desde hacen varios años no viajo en tren a localidad alguna, y que durante la Guerra Civil pasada, como probaré documentalmente ante los tribunales respectivos y ante la opinión pública, que en uso de vacaciones me encontraba juntamente con mi familia en Santa Cruz, como consta a muchas personas de dicha ciudad a mis camaradas de aviación que se encontraban por entonces en aquella localidad y el propio Comando que acaba de expedir el certificado, habiendo retornado a esta ciudad en fecha 18 de septiembre.

Por dignidad periodística entiendo que el repórter de tamañas imputaciones debe y tiene que dar el nombre del indigno y cobarde difamador para que la justicia imponga el castigo que merece la perversa condición del supuesto oficial de aviación.

Por separado no es demás hacerle saber a Ud. que mi conducta militar la mantengo sin mancha alguna que pueda avergonzarme, teniendo siempre el elevado concepto que debe tener todo Militar de honor sobre la importancia de su profesión, de donde el calumniador u otras personas interesadas en difamar a un miembro del Ejército, irán a responder de mi reputación mancillada en el juicio criminal que en el día instauraré contra el o ellos.

En la seguridad de que se dignará Ud. dar cabida en las columnas del diario que dirige, me suscribo atentamente.

(Fdo.) Tcnl. Daniel Torrico C."

OTRA ACLARACION

De su parte, el Capitán de Aviación Alberto Céspedes Arze, también aludido en la crónica de referencia, dirigió la siguiente carta:

"Sr. Director:

Habiendo dado a publicidad EL DIARIO una crónica bajo el título sensacionalista de "Espeluznantes Revelaciones sobre la Guerra Civil" en su edición del día domingo 13 del presente mes y como quiera que el supuesto declarante con una absoluta falta de responsabilidad y en forma monstruosa hace sindicaciones en las que haciendo referencia a mi persona me hace aparecer como a copiloto del capitán Etchenique en uno de sus vuelos de Uncía a La Paz vuelo en el que el Cap. Etchenique habría victimado con una ametralladora a sus 35 ocupantes (mineros) para luego lanzarlos al lago Poopó con ayuda del sindicador.

No tomó en cuenta sin duda el temerario acusador que con un solo hecho, toda la fantasía que tejió en su cerebro enfermo se desmentiría por lo menos en lo que se refiere a mi persona. En una parte de su declaración dice: "Eran pocos los oficiales que estaban de servicio puesto que la mayoría de los elementos de aviación se habían plegado a los facciosos o estaban presos en Camiri y Santa Cruz. (Yo fuí preso en Camiri y permanecí en esta situación desde el primer día de la guerra civil hasta el último día) Continuando luego en sus absurdas declaraciones dice "Consultó con su copiloto que era el ahora Capitán Alberto Céspedes ¿a qué altura nos hallámos?.— Posiblemente este enfermo mental estaba viendo visiones, pues mientras yo permanecía piadosamente encerrado en un calabozo a cientos de millas del lugar macabró, mi gratuito difamador me estaba escuchando conversar y me estaba viendo volar de copiloto en el C.B. 30 con el Capitán Etchenique.

Estoy seguro que si antes de hacer esta increible calumnia se hubiera acordado que yo permanecí durante todo el tiempo que duró la guerra civil ausente de la ciudad de La Paz; con la misma sangre fría con que me sindica como a miembro de una tripulación habría tomado otro nombre.

No quiero ni siquiera comentar el contenido de tan fantásticas acusaciones, pues mi deseo es sólo hacer conocer a la opinión pública por intermedio de su prestigioso periódico la falsedad de tan temibles acusaciones.

.Rogando a Ud. Sr. Director como un homenaje a la verdad y un acto de justicia dar a publicidad la presente carta. Lo saludo atentamente:

(Fdo.) Cap. Alberto Céspedes Arze".

Club

Un Comunista Come— Corazones

*NUEVA ORLEANS. — Un mensaje de la Prensa Asociada proveniente de Hong Kong y fechado este mes de mayo dice que los Comunistas chinos han aparesado a un individuo por haber matado a 600 personas y devorado los corazones de sus victimas.

Este individuo de apetito gargantuesco fué identificado como Hwa Shou-Fung, motejado "Jefe Mercurio" quien dícese sirvió bajo los japoneses durante la Guerra Mundial II. Hwa es uno de tantos arrestados recientemente en Nanking como "contra-revolucionario". Seguramente entre las vísceras engullidas las había de hombres pacíficos que le hicieron cambiar sus inclinaciones y lo convirtieron de comunista rojo en más o menos sonrosado "contra-revolucionario".

El cronista nunca ha comido a sabiendas otros corazones que los de pollo y ésto es seguramente lo que hace que le den "carne de gallina" el leer noticias tan bárbaras. ¿Cómo se comería esos corazones el señor Hwa o "Jefe Mercurio" que más bien debió llamarse "Jefe Plutón"? ¿al natural, en escabeche, asados? . . .

De cualquiera manera que los haya comido sobrevivió a la dieta y aún parece que le sentó bien, puesto que lo volvió "contra-revolucionario". No ha sido siempre así, porque comer corazones no es nada nuevo. En todas las épocas ha habido caníbales y aún los hay, según vemos.

En los países que llamamos civilizados, principalmente porque tienen otra clase de dieta, también se han comido corazones pero con resultado fatal en muchos casos. Recordamos particularmente al famoso Provenzal, Señor de Coucy, quien al regresar de las Cruzadas, sospechó a su jóven y bella esposa Gabrielle de Vergy, de haberlo engañado con un jóven trovador que la distrajera durante su ausencia. El celoso marido mandó matar al poeta, hizo guisar su corazón en forma muy sabrosa y una vez que Gabrielle hubo tomado su porción del manjar, le reveló sus ingredientes. Gabrielle no pudo sobrevivir, murió instantáneamente y hay cuadros que la representan rígida en los brazos de su dama de honor, como una flor tronchada, oprimiendo su pecho con su bellísima mano de dedos afilados mientras el cruel Castellano de Coucy se yergue a su lado, implacable en su venganza.

No hay que comer corazones más que en "sentido figurado".

Donación al Patronato Nacional de Menores

Por intermedio de la Jefatura Departamental de Tránsito, el señor Alberto Conrad M., donado voluntariamente la suma de mil bolivianos al albergue de menores antes citado.

AVISOS ESPECIALES

OFERTAS J. MESA
Vendemos Calacoto sobre Avenida Central, magnífico lote terreno 1.200 metros cuadrados, precio oportunísimo.
COMERCIO 420, OFICINA 10.

Max Schneemann Suc.
Prado Nº 123, frente Hotel Sucre
— OFRECE: —
REFRIGERADOR "NORGE" DE 7 PIES CUBICOS
MUEBLES DE COCINA
JUEGOS DE LIVING
COMEDOR DE 16 PIEZAS

SIRVIENTA
SE NECESITA EN LA AVENIDA ARCE Nº 1147
Se paga buen sueldo.

HERMOSO
Juego comedor living importado de Estados Unidos, compuesto mesa correderas metálicas, cuatro sillas cromado, super calidad Bs. 45.000.—
COLON 294.
10512

"EL ARTE FOLKLORICO DE BOLIVIA"
POR M. RIGOBERTO PAREDES I.
Se halla en venta en todas las librerías de la localidad a Bs. 100.- el ejemplar
Los pedidos del interior y exterior de la República son atendidos por "Editorial Hachepepeve" - Casilla Postal 1649 - La Paz, Bolivia

Realización
Finísimos zapatos para señoras en gamuza y otros materiales, taco alto antes 850 ahora 680, taco medio antes 720 ahora 580.—
CASA BRISTOL
Calle Loayza No. 74.

GRANJA AVICOLA "Iris"
CARRASCO — TEJADA
Población aviar 5.000 aves

Nuevo local propio.
MARISCAL SANTA CRUZ Nº 139.
Casilla 789 — La Paz.

Quiere Ud. BAÑARSE

Adquiera un calentador de baño RAYO FLOTANTE de lluvia e inmersión calle Junín [illegible] Tel. 3310

INDUCTOTERMIA
Se hacen aplicaciones bajo prescripción médica todos los días de horas 15 a 18.
TELEFONO 2567.
Rosendo Gutiérrez 78.

Por Motivo de Viaje
Se vende salón de permanentes y peinados completo.
Lugar céntrico. Ref. calle Ballivián 114, esq. Colón, altos. 8427.

Por Viaje
Se vende casa amplia asoleada de un departamento en [illegible] Bs., otra preciosa casa en Aspiazu Bs. [illegible] 130.000.— y otra a dos cuadras de la Plaza Murillo, calle Sucre, de dos cómodos departamentos una tienda por bs. 2.200.000
Referencias:
CALLE MERCADO Nº [illegible]
Teléfono 3442.

Aprenda el Francés...
EN TRES MESES
Método psicológico de enseñanza.— Cursos individuales y solamente a domicilio
DIRIGIRSE A:
CASILLA 1888

OBRERAS SE NECESITAN
PRESENTARSE CON CARNET SANITARIO
COMPAÑIA INDUSTRIAL DE TABACOS S. A.
VICENTA EGUINO 856.
(Frente al Ferrocarril Guaqui)

PIPAS INGLESAS

Murillo Bros
COMERCIO 311

Mejor salud con un baño. Y un buen baño con RAYO FLOTANTE, el mejor calentador de lluvia e inmersión, pídalo a la casa Weil & Bloch; Casa Flores; casa Ayoroa y a los talleres calle Junín 725 teléfono 3310 de J.C. Burgos.

Respetaráse la Voluntad de las Mayorías, dijo Mendoza López

El diario 'La Prensa" de Lima, en su edición correspondiente al 10 de este mes, inserta las declaraciones formuladas por el señor Vicente Mendoza López, Ministro de Educación Pública, que se halla en la capital peruana especialmente invitado para asistir a los festejos conmemorativos del IV Centenario de la Universidad de San Marcos.

Dice el prestigioso periódico limeño:

"El Gobierno de Bolivia, tal como lo ha manifestado el Primer Mandatario, está resuelto a cumplir la voluntad de las mayorías", declaró ayer a "La Prensa" el Ministro de Educación de Bolivia, doctor Vicente Mendoza López, a su llegada a Limatambo. El doctor Mendoza López, que vestía grueso abrigo color plomo, trae la representación de la Universidad Mayor de San Francisco Xavier, de Chuquisaca, a las fiestas cuatricentenarias de San Marcos. Fue recibido en CORPAC por el doctor Ernesto Diez Canseco, a nombre de la Universidad de San Marcos, por el doctor Carlos Enrique Paz Soldán, el Embajador de Bolivia, doctor Jorge Sáenz García y por funcionarios del Ministerio de Relaciones Exteriores, así como por miembros de la Comisión de las Fiestas Jubilares de San Marcos.

POLITICA DE BOLIVIA.

"Las elecciones últimamente realizadas —manifestó el Ministro de Educación, doctor Mendoza Lopez— han sido un plebiscito popular, sin que haya división de clases. Los partidos han concurrido con sus banderas y sus programas. Faltan escrutarse algunos distritos electorales más. Según datos del Ministerio de Gobierno, Víctor Paz Estenssoro habría obtenido ocho mil votos más".

PAZ ESTENSSORO.

Preguntado el doctor Mendoza López si era probable el viaje del doctor Paz Estenssoro a la capital de Bolivia, repuso: "El rumor de la calle, señala que probablemente llegaría el domingo o lunes". Inquirimos a nuestro entrevistado si el Gobierno iba a permitir su ingreso a La Paz. Rápidamente contestó el Dr. Mendoza: 'Por supuesto, así lo creo; el Gobierno respetará la voluntad de las mayorías".

Posteriormente declaró: "Llego a Lima en representación del Gobierno del que formo parte y como Delegado de la Universidad de Chuquisaca. Traigo las credenciales de la intelectualidad de mi patria para participar en este acontecimiento histórico y de alta cultura".

DECLARACIONES A "EL COMERCIO".

De otra parte, "El Comercio" de la misma capital, en su edición del mismo día, publica parecida información en los siguientes términos:

Minutos antes de las 3 de la tarde de ayer, llegó al aeropuerto de la Corpac en Limatambo el doctor Vicente Mendoza López, Ministro de Educación de Bolivia, invitado especial a las fiestas jubilares de la Universidad Nacional Mayor de San Marcos.

El distinguido visitante departió breves momentos en el hall del aeropuesto, trasladándose luego al Hotel Bolívar, donde nos fué grato entrevistarlo y presentarle el saludo de este diario.

—Traigo la representación del Gobierno de Bolivia, de la Universidad Mayor Real y Pontificia de San Francisco Xavier de Chuquisaca como gemela de la Universidad Nacional Mayor de San Marcos de Lima, y he venido atendiendo a la invitación personal con la que me ha honrado el Rector de la Universidad, comenzó diciéndonos. Traigo también, agregó, las credenciales del sentimiento boliviano en general y la fervorosa adhesión de nuestra intelectualidad a los festejos del IV cuatricentenario de la Casa Madre de la cultura del Alto y Bajo Perú y de la América toda.

En este punto de su charla explica muy fundamentalmente las razones que no han permitido formar una delegación numerosa para concurrir a los festejos de la efemérides de la Universidad de San Marcos "Bolivia, dice, no ha acreditado mayor número de representantes como era su deseo, debido a los acontecimientos políticos con motivo de las elecciones para organizar el Poder Ejecutivo, cuyos resultados aún no se conocen definitivamente. En otras circunstancias habría estado presente en Lima por lo menos una veintena de jefes universitarios y escritores".

—El señor Franz Tamayo, que ha sido invitado de honor de la Universidad de San Marcos no ha podido venir por su mal estado de salud y su edad; pero me encarga hacer llegar a toda la intelectualidad peruana, su inquebrantable fraternidad y su amor y constante preocupación por la prosperidad del Perú. Me será grato en oportunidad inmediata —agregó— hacer declaraciones para "El Comercio" sobre la personalidad de nuestro gran pensador y poeta.

Luego conversa con énfasis sobre la obra vasta y quizá desconocida del ilustre escritor boliviano. Sobre su producción literaria y sociológica, que no siempre llega a los círculos intelectuales fuera de su país, por distintas razones.

A una pregunta nuestra dice que siente gran beneplácito de participar en las fiestas jubilares en San Marcos, cuyo programa conocerá en breve. Y agrega que está sumamente complacido de llegar por sexta vez a la histórica ciudad de los virreyes, habiendo sido honrado cortés y efectuosa que se le ha dispensado. "A medida que me voy relacionando —dice— con los distinguidos ciudadanos que me hacen el honor de buscarme, como voy recordando dando a mis grandes amigos peruanos Francisco y Ventura García Calderón, don José de la Riva Agüero, Víctor André Belaunde, Luis Alberto Ulloa, Jorge Basadre, Raúl Porras Barrenechea y tantos otros, los echo de menos realmente. Estoy refiriéndome a la plana mayor de la intelectualidad más vigorosa del Perú que ha dado lustre a este pueblo hermano dentro y fuera de la República".

Conversa, luego, el doctor Mendoza López, a grandes rasgos sobre los momentos políticos que vive su Patria, así como sobre sus inquietudes personales y las de un vasto grupo de intelectuales bolivianos en torno a la figura prócer del General Santa Cruz a cuyo recuerdo —dice— se realizarán a partir del 24 de mayo próximo solemnes ceremonias y justos homenajes, con la participación de delegaciones de países hermanos.

Hasta aquí las declaraciones del distinguido hombre público boliviano, de quien nos despedimos luego de agradecerle sus anteriores expresiones, dejándole en compañía de otras personas que solicitaban su atención".

439 LETRAS PUERON PROTESTADAS EN EL MES DE ENERO

Se reveló ayer que durante el mes de enero de 1951 fueron protestadas de pago 439 letras en las oficinas e instituciones de crédito bancario en toda la República, conforme al siguiente detalle:

Letras protestadas en La Paz, 288, por Bs. 7.108.407,29.

Letras protestadas en Sucre, 7, por Bs. 42.630.—

Letras protestadas en Cochabamba 33 por Bs. 100.720.—

Letras protestadas en Oruro, 12, por Bs 110.109.—

Letras protestadas en Potosí, 58, por Bs. 616.455.—

Letras protestadas en Santa Cruz 16, por Bs. 307.775.—

Letras protestadas en Tarija, 2, por Bs. 24.000.—

Letras protestadas en el Beni, 11, por Bs. 67.215.—

Letras protestadas en Pando, 10 por Bs. 108.800.—

Las letras protestadas alcanzan a un valor total de Bs. 8.486.112, correspondiendo la mayor suma al Departamento de La Paz, con un promedio de 9 letras por día.

AUMENTO DE PRECIO

Según informaciones prestadas a nuestros redactores en la Oficina de la Intervención Municipal de Precios, sabemos que los productos de la Fábrica de Dulces y Galletas "Progreso", han aumentado en una cantidad del 10 por ciento, por lo cual también las demás fábricas, de los mismos productos, han solicitado al Ministerio respectivo se les conceda el mismo aumento.

PRECIOS DE PELUQUERIA

El Interventor de Industrias de la Municipalidad, nos ha informado que en el curso de esta semana se realizará una inspección general en toda la ciudad, para comprobar si las peluquerías poseen sus respectivas listas de precios, conforme al aumento concedido por esa repartición hace varios días en las diferentes categorías. Los que no hubieran recogido estas listas, serán sancionados drásticamente.

En Construcción el Primer Hospital Infantil

WASHINGTON, D. C., 9 de mayo.— Se acaba de firmar en esta ciudad un convenio mediante el cual la Organización Mundial de la Salud (OMS) ofrecerá asistencia técnica para la construcción, el suministro de equipo y la organización del primer hospital infantil de Bolivia, Los signatarios del convenio fueron el Dr. Félix Veintemillas, Ministro de Higiene y Salubridad de Bolivia y el Dr Fred L. Soper, Director de la Oficina Sanitaria Panamericana, en su carácter de Director Regional de la Organización Mundial de la Salud.

La construcción del edificio del hospital, que costará millón de dólares, ya se ha iniciado en La Paz, Bolivia. Los fondos necesarios para la adquisición del equipo del hospital, serán suministrados por el Fondo Internacional de Socorro a la Infancia de las Naciones Unidas (U. N. I. C. E. F.).

La OMS ha asignado $. 40.000 de la partida que le corresponde de los fondos del Programa de Asistencia Técnica de las Naciones Unidas, para el adiestramiento del personal profesional y técnico que constituirá el elemento básico del personal del hospital. A este fin la OMS otorgará becas para el adiestramiento profesional y técnico del siguiente personal: cuatro especialistas pediatras, tres enfermeras pediatras, un radiólogo, un clínicopatólogo, un anestesiólogo una directora de enfermeras, un superintendente de sala de operaciones, un administrador de hospital, un contador de hospital, un jefe de lavandería, un ingeniero técnico y un bibliotecario en medicina.

El Ministerio de Higiene y salubridad de Bolivia seleccionará los candidatos para dichas becas, los cuales cursarán estudios en importantes centros médicos de Estados Unidos y de América Latina. De este modo, a fines de 1952 cuando se termine de construir y esté listo para funcionar el mencionado hospital de 240 camas, se dispondrá del personal técnico suficientemente capacitado y adiestrado para asegurar el desarrollo eficaz y ordenado de las actividades de dicha institución.

La Organización Mundial de la Salud ha ofrecido al Gobierno de Bolivia el asesoramiento técnico la más estrecha colaboración desde el principio del proyecto de hospital, es decir, cuando solo se disponía de los planos de construcción del edificio Este nuevo hospital se está construyendo de acuerdo con las necesidades modernas de cada sección y contará con los elementos siguientes: departamento de radiología, banco de sangre, farmacia, laboratorios clínicos, dos grandes salas de operaciones salas para tratamientos de urgencia, departamento de enfermos externos, capilla y biblioteca. Además tendrá una cocina moderna, una lavandería y una central eléctrica con las instalaciones mecánicas y el equipo sanitario más moderno.

Con el fin de asesorar al gobierno boliviano sobre los problemas de ingeniería mecánica del hospital, el señor Ernest F. Frank, renombrado ingeniero americano, permanecerá en La Paz alrededor de un mes.

Este nuevo hospital infantil constituirá un adelanto práctico y realístico hacia el desarrollo y la ampliación de los servicios de la comunidad destinados a dar asistencia a los niños enfermos; también servirá de base para desarrollar un programa completo de servicios de salud para la niñez de Bolivia. Además dicha institución servirá de centro de adiestramiento para médicos y enfermeras pediatras visitadoras sociales y demás personal que se dedica al servicio de salud y bienestar del niño.

Permisos de Importación Aprobados el 30 de Abril

Con fecha 30 de abril fueron aprobados por el Ministerio de Hacienda los siguientes 92 permisos de importación:

CUADRO Nº 64.—
Cambio Bs. 60.—

Sindicato Industrial de Veleros.— Parafina en pasta para velas $us. 4.000.—.

Sindicato Gremial de Veleros. — Parafina en pasta, $us. 5.000.

Asociación de Veleros ex-combatientes del Chaco.— Parafina en pasta para velas, $us. 2.500.—

Benigno Torrico.— Lubricantes para vehículos $s. 1.155.—.

Benigno Torrico.— Lubricantes para vehículos $us. 1.260.—

Jorge Stege, Sucs.— Ganado porcino en pie para derribe, $us. 8.240.38.

Jorge Stege, Sucs. — Ganado porcino en pie, para derribe $us. 8.240.38.

Giovani de Bernardinis.— Alambre de púa, $us. 5.000.—

Domingo Soligno.— Lana peinada de merino $us. 42.102.—

Domingo Soligno.— Lana peinada 41.102.—

Domingo Soligno. — Hilado cardado de lana $us. 54.204.—

Domingo Soligno. — Hilados de lana, 56.074.—

Domingo Soligno. — Hilados de lana peinada, 19.421,88.

Domingo Soligno. — Hilados de lana, 8.955.—

Domingo Soligno.— Lana de oveja, lavada, australiana $us. 54.067,96.

Domingo Soligno.— Lana en tops, 74.093,45.

Domingo Soligno.— Lana en tops, 26.850,97.

Domingo Soligno.— Lana lavada, multicolor, 29.050,97.

Fábrica Nacional de Vidrios y Cristales.— Petróleo crudo, $us. 30.480,53.

B. Kopelman de Spiro.— Hilados de lana, en colores, $us. 4.000.—.

Aizencang y Cía.— Hilados de lana, en colores, 2.500.—.

Cía. Agropecuaria del Oriente — Aceites y grasas, 1.671,56.

Israel Blejvas.— Hilados de lana, 8.323,15.

Moskowicz y Cymbaum.— Hilados de algodón, 4.010.—.

Moskowicz y Cymbaum.— Hilado peinado de algodón, $us. 1.920.—.

MINISTERIO DE HACIENDA

Bolivian Railway.— Mangueras de goma con alambre, $us. 189,85.

Bolivia Railway. — Vidrios planos, 217,91.

Bolivia Railway. — Cañerías de cobre, 247,69.

Bolivia Railway. — Petróleo crudo, 66.289,46.

Bolivia Railway.— Avena machacada, 3.380.—

Bolivia Railway. — Chavetas de hierro, 59,89.

Bolivia Railway. — Medidas longitudinales, 235,22.

Bolivia Railway.— Botones de bronce, 18,45.

Bolivia Railway.— Accesorios eléctricos para señales, 95.05.

Bolivia Railwa. — Repuestos para frenos de aire, 287,47.

Bolivia Railway.— Cadena de bronce, 17,66.

Bolivia Railway.— Escuadras para artesanos, 8,70.

Bolivia Railway.— Accesorios de hierro para vía férrea, 228,56

Bolivia Railway.— Papel para obras tipográficas, 146,14.

Bolivia Railway. — Dos locomotoras completas de ferrocarril $us. 216.107,12.

Bolivia Railway. — Bobinas fusibles, 24,24.

Bolivia Railway.— Cable eléctrico forrado con plomo, 211,21.

Bolivia Railway. — Válvulas para radios 40,96.

Bolivia Railway. — Lona de algodón, 427,26.

Bolivia Railway. — Leche en polvo, 4.510.—.

Bolivia Railway. — Secante líquido, 215.40.

Bolivia Railway.— Leche condensada, 2.150.—.

Bolivia Railway.— Leche en polvo, 3.800.—

Bolivia Railway. —Leche evaporada, 2.037.—.

Bolivia Railway. — Cobre en lingotes, 2.713,68.

Bolivia Railway.— Repuestos para frenos de aire, 872,76.

Bolivia Railway.— Repuestos para motores Diessel, 3,05.

Bolivia Railway. — Válvulas para radios, 3,29.

Bolivia Railway. — Tirafondos para durmientes, 165 44.

Bolivia Railway.— Tubos de vidrio para lámparas, 210.96.

Bolivia Railway. — Zinc en planchas, 608,56.

Bolivia Railway. — Ampolletas eléctricas, 212,30.

Bolivia Railway.— Papel para obras tipográficas, 110.26.

Bolivia Railway. — Repuestos de maquinaria para la construcción de caminos, 776,90.

Bolivia Railway.— Repuestos de maquinaria para la construcción de caminos, 1.156,56.

Bolivia Railway.— Baterías acumuladoras, 125.08.

Bolivia Railway.— Linoleum para pisos, 92,95.

Bolivia Railway.— Soldadura de hierro, 168,48.

Bolivia Railway. — Cambiavías para líneas férreas. 45.28.

Bolivia Railway.— Cera de abeja, 156,98.

Bolivia Railway.— Ampollas para inyecciones, 290,02.

Bolivia Railway.— Libros copiadores, papel carbónico, $us. 280,55.

Bolivia Railway.— Grasa lubricante, 71.86.

Bolivia Railway. — Petróleo crudo, 22.096.41.

Bolivia Railway.— Llantas de hierro para locomotoras, 234,37.

Bolivia Railway.— Pez de castilla, 70,50.

Bolivia Railway.— Picotas de hierro, 289.21.

Bolivia Railway.— Pintura en pasta, 3.448,54.

Bolivia Railway. — Alquitrán mineral, 291,31.

Bolivia Railway.— Puntas de acero para tubos de locomotoras 1.472,92.

Bolivia Railway.— Repuestos de hierro para vía férrea, $us. 1.456,79.

Bolivia Railway.— Repuestos para motomanillas, 38,21.

Bolivia Railways.— Repuestos para motomanillas, 50.86.

Bolivia Railway. — Manteca de cerdo, 7.614,60.

Bolivia Railway.— Carpas impermeabilizadas, 807,21.

Bolivia Railway. — Alambre de cobre forrado con plomo, $us. 45,54.

Bolivia Railway. — Repuesto para frenos de aire, 669.39.

Bolivia Railway.— Cadena de hierro, 441,92.

Bolivia Railway.— Repuestos para fresadora, 220.24.

Bolivia Railway. — Repuesto para torno de pulir, 20.44.

Bolivia Railway. — Cable y alambre de cobre, 280,59.

Bolivia Railway.— Aceite lubricante, 3 243,85.

Bolivia Railway.— Leche condensada, 2.490.—.

Bolivia Railway. — Jeringas hipodérmicas, 206,78.

Bolivia Railway.— Suela engrasada, 169,38.

Bolivia Railway.— Ampolletas eléctricas para antorchas, 3,96.

Bolivia Railway. — Petróleo Diesel, 1.518,48.

Celebración de Conferencias Americanas

La División de Conferencias y Organismos de la Unión Panamericana anuncia la próxima celebración de las siguientes reuniones internacionales americanas:

Mayo 4 — 11 — Quinto Congreso Suramericano de Química: Lima, Perú (Información: Universidad de San Marcos Lima Perú).

Mayo 11.— Reunión Anual Ordinaria del Consejo Directivo del Instituto Internacional Americano de Protección a la Infancia; Montevideo, Uruguay. (Información: Avenida 18 de Julio 1648, Montevideo Uruguay)

Mayo 4 — 18 Primer Congreso Panamericano de Educación Médica; Lima, Perú (Información: Facultad de Medicina Universidad de San Marcos, Lima Perú)

Mayo 14 — 26.— Tercer Seminario Regional de Asuntos Sociales y del Trabajo; Porto Alegre Brasil. (Información: División de Asuntos Sociales y del Trabajo, Unión Panamericana Washington D. C.)

Mayo 23.— Primer Congreso Iberoamericano de Seguridad Social: Madrid, España. (Información: Secretaría Marqués de Riscal 3, Madrid, España).

Mayo 28.— Cuarta Sesión de la Comisión Económica para la América Latina de las Naciones Unidas; México D. F. (Información: Comisión Económica para la América Latina calle Pio X Nº 2475 Santiago Chile)

Mayo 30.— Asamblea Anual de la Comisión Interamericana de Mujeres; Santiago Chile (Información: Comisión Interamericana de Mujeres, Unión Panamericana Washington D. C.)

Junio 2 — 8.— Primera Sesión de la Comisión de Mejoramiento de las Estadísticas Nacionales (COINS); Washington D. C. (Información: Instituto Interamericano de Estadística Unión Panamericana Washington, D. C.)

Junio 4 — 8.— Reunión sobre Aftosa: Panamá, República de Panamá. Información: División de Agricultura y Conservación Unión Panamericana Washington, D. C).

Petición de Los Maestros Del Beni

El Secretario General y el delegado por el Beni de la Confederación Sindical de Trabajadores de Enseñanza, señores Manuel Sanzetenea S. y Angel Mendoza Justiniano, han presentado el siguiente memorial al Ministerio de Educación:

"Oruro 8 de mayo de 1951.— Señor Ministro de Educación.— La Paz:— Excmo. señor:

El Comité Central Ejecutivo de la Confederación Nacional de Maestros ha recibido de su filial Trinidad (Beni) una nota que expresa que las necesidades educacionales de aquel distrito no han sido solucionadas, sin embargo de que el pliego de peticiones fué elevado hace mucho tiempo, razón para que los maestros del Beni se hubiesen declarado en suspensión de labores desde el 3 de mayo del año en curso.

Este Comité, después de analizar cuidadosamente el pliego de peticiones del profesorado del Beni, ha visto que es razonable y justo de ahí que solicita a su digna autoridad recibir con benevolencia las peticiones señaladas, particularmente:

a).— El pago del 20% por enero y febrero del presente año.

b) — Normalización a partir del mes de abril de las remesas de haberes que deben hacerse con el 20% de derecho de zona y haberes de categoría para maestros de la capital y provincias.

c).— Devolución de fondos centralizados en La Paz que pertenecen a la Caja Autónoma de Educación y autorización para continuar de inmediato préstamos a maestros de conformidad a requisitos legales.

d).— Pago de categorías atrasadas que existen pendientes desde el año 1949.

e).— Cancelación de los gastos generales del ramo de educación en el departamento sin omitir gestiones atrasadas que se remontan al año 1947: envío de material escolar que en tres años consecutivos se ha olvidado; dotar mobiliario escolar adecuado a las escuelas de nueva creación "Juan Lorenzo Campero" "Celestino Zambrana" y "Manuel Gaspar Céspedes".

f).— Iniciación del plan de construcciones escolares por la capital del departamento del Beni, por carecer de locales suficientes, pues se da el caso de funcionar 2 escuelas en el mismo local: mañana: niñas: tarde: varones hecho en franca desonancia con decantadas y modernas corrientes pedagógicas, máxime si se considera el clima tropical y horario continuo.

g).— Y por último, los maestros del Beni exigen la estabilidad del maestro cuya situación viene siendo ayer como hoy, burlada por fuerzas extrañas a la docencia.

Como podrá notar, excmo. señor, la petición de los maestros del Beni, se encuentra circunscrita dentro de un marco de justicia. Razón, para que el Comité Central Ejecutivo de la Confederación Nacional de Maestros solicita a Ud. resolver las necesidades señaladas".

Doctor
Roberto Staszeski L.
CIRUJANO DENTISTA
Universidades de Chile y Estados Unidos.
Instalación y procedimientos modernos. RAYOS X.— Consultas: 10 a 12 y de 14 a 19.
Edificio Sáenz 2º piso, Av. Camacho esquina Loayza. Casilla 754 - Teléfono 5348.

Exposición Cultural en la Unión Panamericana

En el desarrollo de su programa de difusión cultural interamericana, la Unión Panamericana, con la cooperación del Departamento de Artes Visuales de la Grace Line acaba de inaugurar una exposición de obras de arte colonial y precolombino que permanecerá abierta para el público capitalino hasta el 30 del presente mes.

Las pinturas de arte religioso colonial las joyas, grabados en madera y cuero trajes, trabajos de cerámica e instrumentos musicales y de las épocas pre—históricas, colonial y moderna que componen la colección permanente de la Grace Line son producto de una labor tesonera de recolección llevada a cabo durante muchos años por la señora Edith Ireo Sweeney, en sus viajes por tierras del continente.

Entre las obras de arte religioso colonial que merecen destacarse por la excelencia de su trabajo figuran un alto relieve policromo de la Virgen y el Niño, del Siglo XVI perteneciente a la familia Ordóñez Crespo, de Quito Ecuador que se exhibe por primera vez en los Estados Unidos bajo sus auspicios del Presidente de ese país, Don Galo Plaza Lasso y una estatua de San Francisco de Asís obra del gran artista colonial, Caspicara.

La exposición —así lo manifiestan sus organizadores— se ha hecho con un criterio histórico — cultural que permite al público norteamericano formarse una idea del nivel artístico a que llegaron los pueblos pre—históricos, así como del progreso efectuado por sus descendientes hasta nuestra época. Es por esto que el despliegue de obras pre—colombianas se ha ordenado geográficamente, a saber: pueblos del noroeste del continente suramericano (Quimbaya, Chibcha Calima); de la parte central, (Imperio Inca) y del extremo sur (Araucanos).

Calderos de Vapor
verticales y horizontales y de otros sistemas, para combustión de leña, carbón o petróleo.
Calderos de Vapor
"POWERMASTER"
automáticos, para combustión de petróleo delgado o grueso, compactos y listos para funcionamiento inmediato, sin necesidad de construcción de chimenea, de toda potencia y presión de vapor.
Proyectos y presupuestos por:
SOCIEDAD ANONIMA VOLCAN
CASILLA 214 — LA PAZ — AVENIDA PANDO 972

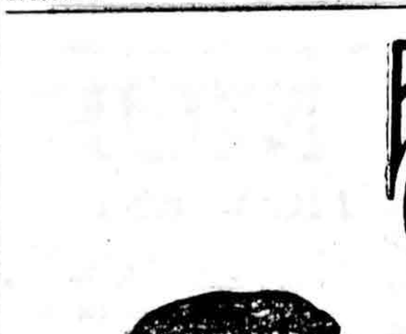

¡FANTASTICO!
Tofis "FRIGO"

VENTAS POR MAYOR
Socabaya 381 Tel. 3230. Av. Frías 251 - Tel 4307

Todas las ciudades del interior y

a su rápido alcance
vía Panagra
Uniendo entre sí a las principales ciudades de Bolivia, a la vez que impulsando el intercambio turístico y comercial con el exterior, Panagra cumple el mejor servicio aéreo en el país.

Río de Janeiro! ¡Tal vez la más hermosa ciudad del mundo! Bahías luminosas, lujuriosa vegetación, avenidas deslumbrantes, lujosos hoteles... Música... Color... ¡Río es inolvidable!
PANAGRA
Agentes: Grace y Cía. Mercado 316. Teléfono 2331.
Unicamente PANAGRA puede ofrecerle tan completos servicios aéreos
Servicios locales regulares, que llegan en rápido vuelo a La Paz, Oruro, Cochabamba, Santa Cruz, San José, Roboré, Puerto Suárez...
A Campo Grande - Río de Janeiro: Un magnífico servicio semanal con rápidos y cómodos DC-3 que conectan en Campo Grande con los aviones de Panair do Brasil.
Estos y los demás servicios aéreos con que Panagra une La Paz con todas las grandes capitales de la Costa Oeste Sudamericana prueban que — vaya donde vaya — siempre conviene más viajar vía Panagra.
Consulte a su agente de viajes y comprobará que ninguna otra línea aérea le ofrece tantas ventajas.

VIERNES — estreno simultáneo — VIERNES

CINE ROXY

Rotativo COPACABANA

Otra formidable producción dramática basada en el conocido bolero del mismo nombre,

Dos Almas en el Mundo

con Fernando Fernández y Emilia Guiu

Grandiosa - Emocionante - Dramática

El famoso y conocido bolero Dos Almas sirve de tema a una de las más trágicas producciones que han salido de los estudios mejicanos.

Desde niños sus vidas perseguidas por el destino cruel e implacable se buscaron en medio re la desgracia y unir sus vidas en el desamparo.

OTRO GRAN EXITO DISTRIBUIDO POR LA EMPRESA BOLIVIANA DE CINES.

"El Rey Está Dormido, no le Desperten..."

"EL REY ESTA DORMIDO NO LO DESPERTEIS . . ." estas fueron las palabras de la reina loca enamorada, Juana, la hija de los reyes católicos de España, que no supo defender su reino, como supo defender su amor. Para ella su esposo no habia muerto, celosa fué en vida de él, y celosa después de muerto él, guardando su cuerpo como un tesoro, y ahogando su pena en la soledad.

"LOCURA DE AMOR" la espectacular película, que ha dado prestigio a la cinematografía española, nos cuenta en escenas e interpretación realista, la vida de esta mujer, la grandeza de su corte, y la envidia de sus cortesanos y por último las aventuras galantes de su esposo Enrique de Austria, conocido como "Enrique el Hermoso".

El teatro Princesa anuncia para el viernes esta hermosa joya fílmica, que cuenta con la máxima interpretación de Aurora Bautista, Fernando Rey y Jorge Mistral.

El Drama de una Mujer: "Destruída" con S. Hayward. Mañana: Tesla y Miraflores

*Para el jueves próximo los cines Tesla y Miraflores anuncian el estreno de la dramática película Universal "DESTRUIDA", producida por Walter Wanger.

SUSAN HAYWARD, la talentosa estrella de "El Momento Perdido" y "Tierra Generosa" ratifica su gran temperamento artístico. La película cuenta con escenas de gran ternura en las cuales la estrella pone de manifiesto el amor que siente hacia su esposo y su hija; otras en que dominada por el vicio del alcohol y por los celos que despierta la secretaria de su esposo, se deja sumir en la más terrible desesperación, que la conduce hasta el borde de la locura.

El argumento trata de una famosa artista de cabaret, (Susan Hayward, que abandona su carrera para dedicarse a su hogar. Su marido (Lee Bowman alcanza fama internacional como cantante de radio y adquiere tanto compromiso y obligaciones que sin darse cuenta, deja sola a su esposa gran parte del tiempo. Su secretaria (Marsha Hunt, va con él a todas partes. Susan amargada por su soledad, empieza a imaginarse que su esposo está enamorado de la secretaria y busca consuelo en la bebida, hasta que el vicio adquiere proporciones tan inusitadas que amenazan su razón.

Son muchos los factores que dan categoría de extraordinaria a esta película, que viene despertando entre los amantes al séptimo arte, movido interés.

"Amar es Vivir" Mañana Estreno del Cine Ebro

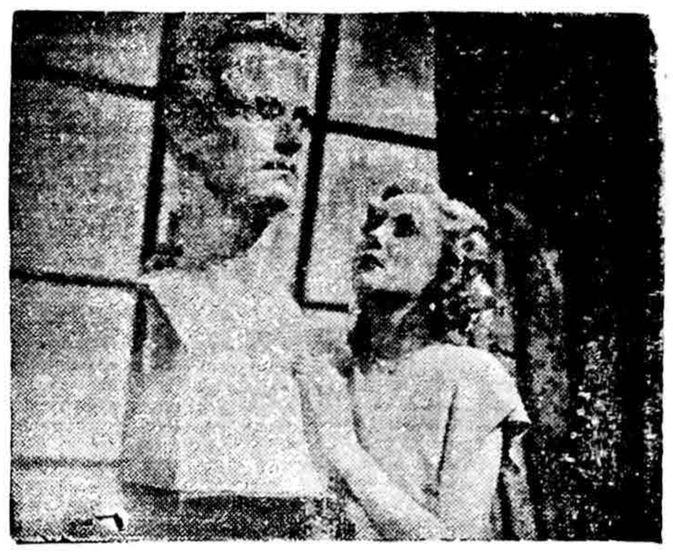

*Malu Gática, Rafael Baledón y Emilia Guiu, forman el triángulo interpretativo de la dramática película mexicana "AMAR ES VIVIR" que anuncia para mañana en funciones de estreno el cine Ebro.

Se dice que una película es buena cuando algunos de sus elementos que intervienen en ella son de primera calidad. El argumento, la dirección, el juego artístico de su sintérpretes, pues tal es el caso de "AMAR ES VIVIR" en la cuál el argumento es original, la dirección perfecta y la interpretación de primera clase, en la que Malu Gática famosa estrella chilena, Rafael Baledón, vigoroso actor de carácter y Emilia Guiu dan vida para la pantalla una trágica historia de amor.

En este mundo traidor nada es verdad ni mentira. Todo es saber encontrar una novia a la medida.

Monje Campero

HOY HOY

Estreno de una deliciosa comedia musical interpretatada por un brillante reparto estelar

ROSITA QUINTANA - RAFAEL BALEDON

Sara García y Amalia Aguilar

Novia a la Medida

Oiga en este film cantar a la volcánica Amalia Aguilar cantar, entre otras la conocida guaracha "La Mula y la Montura"

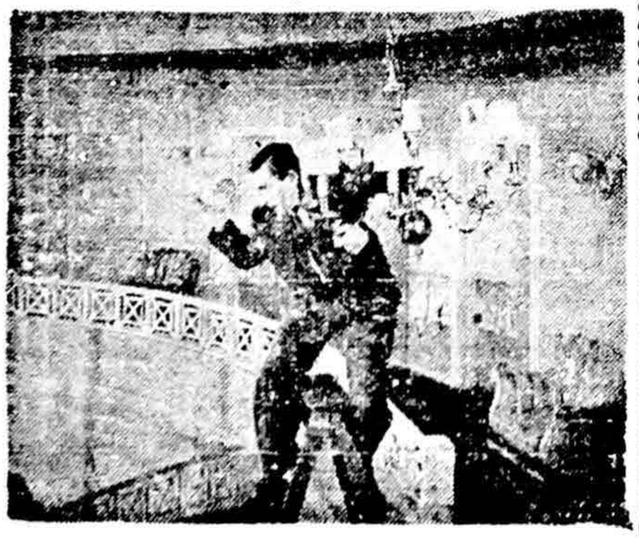

RISAS - CANCIONES - MUSICA ALEGRIA - AMOR

Era un pobre diablo vendedor de pólizas de seguro, pero siempre llegaba cuando el presunto cliente ya había dejado de respirar. Se enamoró de la hija de un banquero, pero ella ya estaba de novia y para no perder el tiempo se encargó de buscarle la casa y comprarle los muebles.... pero al final se casó con ella.

OTRO FORMIDABLE EXITO DEL CINE MEJICANO DISTRIBUIDO POR LA EMPRESA BOLIVIANA DE CINES.

Laboratorio de Diágnósticos Biológicos

"SANITAS"

Análisis Clínicos: Sangre, Orina, Heces, Líquido céfalo-raquideo, Líquidos patológicos, Bacteriología, Parasitología química, Transfusiones de sangre, plasma.

Dr. V. M. VILLAREJOS
CELSO S. C. ROSSELL
C. ASCARRUNZ V.

LOAYZA 19 - Oficina 6.

Teléfono 3376.

Club

Gratificación

DE 1.000.— BOLIVIANOS

Se dará a la persona que informe sobre el domicilio lugar de trabajo del mecánico **ALFREDO ALANES.** Datos a la Administración de este diario:

Calle Loayza Nº 20.

Cámara Nacional de Industrias

Se recuerda a los señores industriales productores de artículos que se expenden en envases de papel, cartón, vidrio' sacos de yute' cajas de madera, hoja de lata, etc., que, de acuerdo a lo dispuesto por el D. S. Nº 2376 de 1º de Febrero de 1951, están obligados a consignar en las etiquetas de los envases o bien en los envases mismos, el volumen o peso neto del producto. Esta consignación debe hacerse en lugar visible y expresarse en medidas comprendidas dentro del sistema métrico decimal.

La Paz, 15 de Mayo de 1951.

EL GERENTE.

MIRAFLORES

HOY-Un Gran Drama

Versión de la audaz obra de OSCAR WILDE

La historia de un pecado. Repudiada por una sociedad que no comprendió el por qué de su pecado! Con **DOLORES DEL RIO y MARIA DUVAL**

HISTORIA DE UNA

MALA MUJER

MURILLO

HOY ESTRENO DOBLE

Dos películas que son dos horas de constante emoción y misterio! El enmascarado solitario frente a la astucia de los ladrones y criminales.

con CHARLES STARRETT - SMILEY BURNETTE

LOS USURPADORES

VALLE DE SANGRE

PROGRAMAS CINEMATOGRAFICOS PARA HOY

*TEATRO MUNICIPAL.— Noche, última función —a teatro lleno— de la Cía de Revistas Curro Sevilla: 1ra parte: (a pedido) UN ESPAÑOL EN LA PAZ com. de R Salmón y 2da. parte: TOROS Y TOREROS revista en 10 cuadros con todo el elenco Platea Bs. 30.— Galería Bs 10.—

TEATRO PRINCESA.— Teléfono 2626. Tanda, Diana Durbin y el tenor Jan Peerce en PENAS AL VIENTO. Luneta 24.— Noche doble a las 9 en punto, DON JUAN TENORIO. Con Sandrini y LA LOCURA DE DON JUAN. Con Enrique Serrano. Luneta 11.—

CINE EBRO.— Teléfono 5225. Tanda, la divertida comedia EL COCINERO DE MI MUJER. Con Angel Garasa y Che Reyes. Luneta 19.— Noche doble a las 9 en punto, PIRATAS DE MONTERREY en tecnicolor, con María Montez y SALOME LA EMBRUJADORA en tecnicolor, con Yvonne de Carlo. Luneta 9.—

CINE PARIS.— Teléfono 2380 Matinée, tanda y noche, el drama, LA DAMA DE LA MUERTE o EL CLUB DE LOS SUICIDAS. Con Carlos Core, Judith Sullván y Guillermo Battaglia. Luneta 10.—

CINE TESLA.— Teléfono 3803. Tanda y noche, el drama MUJER DE TEMPLE. Con Joan Crawford. Entrada 36.— Mañana el drama de una mujer alchohólica y celosa en DESTRUIDA.

CINE MIRAFLORES.— Matinée, tanda y noche, la inmortal obra de Oscar Wilde HISTORIA DE UNA MALA MUJER. Con Dolores del Río, María Duval y Fernando Lamas. Luneta 17.— Alta 13.—

CINE MURILLO.— Matinée, tanda y noche, estreno doble, las aventuras del Enmascarado Solitario y los criminales en acción, dos películas de gran acción LOS USURPADORES y EL VALLE DE SANGRE. Luneta 15.— Alta 10.—

MONJE CAMPERO.— Hoy estreno, NOVIA A LA MEDIDA, con Rosita Quintana, Rafael Baledón, Sara García y el Chino Herrera. Precios matinée 26.— y 20.— Tanda y noche Bs. 36.— y 25.—

CINE LA PAZ.— Bárbara Stanwick y Van Heflin en la lujosa comedia dramática, LA REBELDE. Precios matinée 26.— Tanda y noche 36.—

ROTATIVO COPACABANA. — El film de misterio y espionaje, LA CASA DE LA CALLE 92. Sesiones continuadas desde las 14.00 horas. Platea general Bs. 20.—

CINE ROXY.— Por última vez, Gregory Peck, Anne Baxter y Richard Widmark en CIELO AMARILLO. Precios en matinée, tanda y noche 20.— y 17.—

CINE COLON.— Hoy día femenino. Matinée y tanda, Programa Cómico y el film en tecincolor de Esther Williams, EN UNA ISLA CONTIGO. Noche doble, cambio de programa, Laurel y Hardy en TOREROS y María Elena Márquez en ROSA DEL CARIBE. Precios matinée 14.— y 11.— Tanda y noche 16.— y 11.— Damas media entrada.

CINE BOLIVAR.— Matinée, tanda y noche, una divertida y picaresca comedia musical, EN TIEMPOS DE LA ZARZUELA con Mapy Cortes, Luis Aldas y Fernando Soler. Matinée, Luneta 20.— Alta 17.— Tanda y noche, Luneta 22.— Alta 17.—

CINE AVENIDA.— Matinée escolar, MUSICO, POETA Y LOCO, con Tin-Tan. Tanda el profundo y hermoso drama CODICIA con James Mason y Robert Ryan. Luneta 21.— Alta 15.— Noche doble, gancho LA VENGANZA DE FRANK JAMES, con Henry Fonda, además EL JOROBADO DE NOTRE DAME con Charles Laughton. Luneta 16.— Alta 14.—

CINE MIGNON.— Noche, CRIMEN EN EL CARIBE y UN CABALLERO DE JALISCO Luneta Bs. 8.50 Galería Bs 5.50.

CULTO CATOLICO

*En la iglesia de la Plaza Alonso de Mendoza se efectúan con toda solemnidad los actos religiosos preparados por los RR. PP. misioneros encargados por la Arquidiócesis de La Paz, en honor del Año Santo de 1951, bajo la protección de la Virgen de Fátima ,de acuerdo el siguiente rol: Hs. 5.30 Procesión de penitencia; a las 6.30, oficio divino de una misa cantada. Por la noche, a las 19.30, rezo del rosario, plática moral a cargo de un padre mercedario, los cánticos sagrados estarán a cargo de un grupo de señoritas de la parroquia.

LA NOVENA DEL SEÑOR DEL GRAN PODER.—
En el templo de la calle Max Paredes Nº 443 se reza, en forma solemne, a Hs. 19.30, la novena dedicada a honrar a la imagen histórica del Señor del Gran Poder, de acuerdo al siguiente orden: rezo del rosario, exposición del Santísimo, plática moral, bendición eucarística.

En la iglesia de la calle Antonio Gallardo, zona Chijini, se reza igualmente, el novenario del Señor del Gran Poder, de acuerdo a horario conocido.

EL REZO DEL MES DE MARIA.—
En las iglesias de San Juan de Dios, San Francisco, la Recoleta y en la Cripta de Don Bosco se reza el Mes de María, conforme a distribución religiosa especial.

MISAS.—
Catedral de Nuestra Señora de La Paz.— De 6.30 a 10.30.
San Agustín.— La novena de Santa Rita de Casia se reza a las 9 de la mañana.
San Pedro.— Hs. 8.
Santo Domingo.— Hs. 9.
San Francisco.— De 6.30 a 10.
En la Recoleta.— De 6.30 a 9.
San Juan de Dios.— De 7 a 10.
Templo del Carmen.— 7.15.
Templo de la Virgen de Remedios.— 8.30.
Templo del Rosario.— 8.
Capilla del Señor del Espíritu Santo.— 8.
Capilla de los Sagrados Corazones.— 6.30.
Capilla de las Concepcionistas.— 7.
Capilla de las Siervas de María.— 6.45.
Capilla de María Auxiliadora.— 7.
Capilla de la Cruzada Pontificia.— 7.
Capilla de las Adoratrices.— 7.
Capilla del Asilo de San Ramón.— 7.
Cripta del Colegio Don Bosco.— 7.30 y 8.
Capilla de Villa Victoria.— 7.30 y 8.
Templo de la Virgen de Copacabana.— 9.
Templo Parroquial de Obrajes.— 7 y 9.

CRONICA SOCIAL

DIPLOMATICAS.

—En la tarde de ayer funcionarios de la Cancillería ofrecieron una fiesta de despedida en honor del Ex-Subsecretario de Relaciones señor Alberto Virreira Paccieri, quien viaja a México, como embajador de Bolivia.

—Hoy parten con destino a Yacuiba, el agregado civil a la Embajada Argentina, D. Graciano Cocimano quien asumirá temporalmente las funciones de Cónsul en esa ciudad.

REUNIONES.

—Retribuyendo atenciones las señoras Benigna Tezanos Pinto de García y María Luisa Tezanos Pinto de Núñez del Prado ofrecerán hoy un te en la residencia de los esposos García Eulert.

—La señora Edda Arguedas de Ramírez, ofrecerá hoy un tebridge en obsequio de la señora Carmela Ituralde de Garlani Roel en su residencia.

—La Agrupación "Tovarich ofrecerá en breve una comida despidiendo de su vida de solteros a los novios Corina Tejada Rivero y Raúl Taborga Baptista.

—En la tarde de ayer, numerosos matrimonios jóvenes de nuestra sociedad se reunieron en una cena-bridge, en la residencia del señor Federico Castillo Nava y de su esposa, la señora Matilde López Krüger de Castillo.

—Mañana agasaja a un grupo de amigas con un rummy, la señora Cristina Martins de Ballivián, en honor de la señora Carmela Iturralde de Garland Roel.

—Ayer ofreció una tarde de canasta a sus relaciones la señora María Teresa de Díez de Medina de Gonzáles Aramayo en su residencia.

—El Ingeniero Alberto Contreras y su esposa señora Martha del Solar ofrecieron ayer una comida en obsequio de sus relaciones sociales.

—La señorita María Ninfa Bacarreza, ofrece hoy un cocktail en honor de la señora Elisabeth Shirley Enochs.

—El Directorio del Club Always Ready, ofrecerá una comida en honor del señor Raúl Taborga.

—Ayer ofreció un te-canasta a sus amigas la señora Beatriz Díez Canseco de Alborta.

—El señor Jorge Videla y su señora. Teresa Pacheco de López Videla, reunieron ayer a sus relaciones en un cocktail.

MATRIMONIOS.

—El 27 del presente mes será consagrada la boda de la señorita Corina Tejada con el señor Raúl Taborga.

—Ayer se ha formalizado el compromiso matrimonial de la señorita Elena Yáñez Rocabado con el señor Joaquín Villanueva de Llano, la boda se realizará en breve.

Dr. MANUEL CARRASCO.

—Amigos del doctor Manuel Carrasco Jiménez y de su esposa, señora Teresa Torrico de Carrasco, se dieron cita en la localidad de Viacha, para presentarles sus saludos a su retorno de Europa después de largos años de ausencia.

SEÑORA ENOCHS.

—Procedente de Montevideo, llegó ayer la señora Elizabet. Shirley Enochs, Directora de la Sección Internacional de la Oficina del Niño y Actual Jefe de Proyectos Técnicos de la Administración de Seguro Social de la misma.

La señora Enochs permanecerá en nuestro país hasta el día jueves.

VIAJEROS.

—Viajó a Lima la señorita Elisa Méndez Tejada.

—De Buenos Aires la señora Graciela Terrazas de Iglesias.

NIÑITO JUAN MARIO CUSICANQUI QUE AYER CELEBRÓ su cumpleaños.

ASAMBLEA DE GENTE DE TEATRO Y RADIO

La comisión ad-hoc encargada de reorganizar la entidad Gente de Teatro y Radio, invita cordialmente a los socios de ambos sexos, concurrir a la asamblea que se realizará esta tarde a las 18.30 horas, en el local del Teatro Municipal.

Dicha convocatoria no sólo abarca a los socios, es extensiva a los amigos simpatizantes del organismo citado y a toda persona que desee exponer ideas para el surgimiento del Teatro Boliviano. Pueden concurrir también los secretarios de cultura de todas las organizaciones de la ciudad, ya que dicha actividad les concierne informar a sus respectivas instituciones.

Directorio del Colegio de Abogados

Con las formalidades acostumbradas y en Asamblea Extraordinaria será elegida, el día viernes, la mesa directiva del Colegio de Abogados que regirá los destinos de esta institución académica para el año de 1951—52.

Según acuerdo tomado en su última sesión ordinaria, se convocará a todos los profesionales abogados estén o no inscritos en la matrícula oficial del Colegio para que tomen parte en la elección con el derecho que le confiere la Ley que sobre el Ejercicio Profesional está en vigencia.

Todos los abogados tendrán derecho a voz y voto salvándo lo que la misma Asamblea Extraordinaria disponga.

La elección tendrá lugar en el Salón de Actos Públicos del Ministerio de Educación, a las 18 horas.

PAGINAS DE FRANCIA

PARIS - EXTINFOR

(ESPECIAL PARA EL DIARIO)

Una experiencia de Arte Religioso no figurativo

Por Henri LEMAITRE

Uno de los problemas que ofrece el actual movimiento en favor de la integración completa del arte moderno al arte sagrado, es sin duda alguna la conciliación entre arte abstracto o no figurativo y ciertas exigencias del arte religioso. Quien dice arte religioso supone, en efecto, una referencia más o menos explícita a los dogmas y creencias, los cuales parecen difíciles de disociar de alguna forma de expresión narrativa y didáctica. No obstante, todo aquello que, en el culto, es de orden litúrgico, admite el simbolismo y, por lo tanto, la aplicación de una estética no figurativa. Pero aun en este caso, la necesidad en que está el arte religioso de subordinar el lenguaje y la expresión al sentido y al contenido, parece excluir la gratitud tan propia de todo arte abstracto.

Por lo tanto, las experiencias de obras de arte religioso concebidas y ejecutadas en estilo no figurativo son del mayor interés, no sólo porque es importante para el porvenir del arte sagrado que una tendencia del arte moderno tan poderosa como ésta no quede circunscrita a las obras profanas, sino porque estas experiencias, si logran éxito, demostrarían que el arte abstracto, lejos de ser necesariamente gratuita, puede constituir una ocasión de experiencias espirituales plenamente valederas a la vez desde el punto de vista estético y desde el punto de vista religioso.

Desde este punto de vista, los trabajos de un artista como Manessier, que es a la vez un místico y un excelente pintor no figurativo, toman un valor de ejemplo. Manessier ha realizado su tentativa más audaz en la decoración de una iglesia campestre en Franche - Comte. Y decimos que es la más audaz por tratarse, no de pintura de caballete destinada a una minoría de aficionados, sino de una obra decorativa destinada a los fieles de una parroquia rural francesa como tantas otras. Así, la tentativa de Manessier aparece, además, como un esfuerzo por hacer admitir la forma mas hermética del arte moderno por la masa del público. A esta doble audacia se agrega otra, de orden técnico: lo que Manessier ha pintado en la iglesia de Brézeux no son cuadros ni decoraciones murales, sino vitrales; es decir precisamente aquello que, en virtud de costumbres y tradiciones muy arraigadas parecía mas fundamentalmente incompatible con el arte abstracto. La masa de los fieles, en efecto, considera el arte del vitral como esencialmente narrativo y descriptivo. El interés de la experiencia de Manessier está en haber demostrado que, al contrario, el vitral se presta particularmente a la aplicación del arte no figurativo, por cuanto es un elemento decorativo de la arquitectura, y puede, como esta, ceñirse a un juego de líneas y de colores.

Pero el artista se ha propuesto algo más: la decoración sagrada no puede limitarse a juegos de líneas y de formas, a través de estas debe aparecer un significado místico y sagrado que, a su vez, justifique la intención y la técnica del artista. Y el descubrimiento más importante de Manessier consiste en considerar la técnica no figurativa como simbólica de pureza y de sobriedad, de suerte que solo serán aceptables las obras que sean capaces de sugerir al espectador estas altas virtudes cristianas: pobreza, castidad.

Lo más notable, y que demuestra que Manessier ha acertado, es que sus vitrales han tenido el mayor éxito entre los feligreses de la iglesia de Brézeux; éxito que, evidentemente, implica una admiración auténtica y totalmente despojada de snobismo.

La fotografía en negro no muestra, por cierto, la totalidad de sus efectos, pero permite darse cuenta cómo la disposición voluntariamente irregular de las líneas, su composición a la vez dramática y sutil, posee un poder de síntesis espiritual tan intensa que la pureza y sencillez de la técnica debe considerarse como una ilustración mística del "Beati pauperis" del Evangelio. Esto es, sin duda, lo que han sentido instintivamente los feligreses de Brézeux, y constituye para el artista su recompensa suprema.

OLGA

—¿Sabes que rompí con Carlos?. El descubrió que yo no sé cocinar y yo descubrí que él no tiene con qué cocinar.

El Ateneo Pedagógico Boliviano

Continuando con la serie de conferencias, el viernes 18 del presente a horas 20 y 30 ocupará los mismos micrófonos de Radio Illimani, la señorita Ana Rosa Orihuela, del Ateneo Pedagógico Boliviano, conocida y destacada educacionista, dando lectura a su trabajo enviado a Madrid sobre la ponencia "La Educación de la Mujer en el Hogar" propuesto por el Congreso Hispano—Americano de Mujeres, que se realiza en España, con motivo del V Centenario del nacimiento de la Reina Isabel La Católica; y que ha merecido ser leído en público por la comisión de estudios, así como los trabajos o estudios sobre distintas ponencias de las ateneístas señora Elvira de Bedregal y señorita Elena Estrada Barrientos, enviados también al Congreso indicado y que pronto se dará a conocer.

CONFERENCIA DE UN DIPLOMATICO

El señor Arturo Calventi, Encargado de Negocios de la República Dominicana, ofrecerá una charla el próximo lunes 21 del presente mes, en el Auditorium de la Biblioteca Municipal sobre el tema "Isla en la Historia".

UNA EXPLORACION EL CHACO BOREAL EN RADIO BOLIVAR

Radio Bolívar continúa la transmisión de los episodios del libreto "Huellas del pasado heroico", escrito por el periodista Luis Llanos Aparicio, que rememora el grandioso episodio de la exploración del Chaco Boreal cumplida el año 1883 por el doctor Daniel Campos, cuyo ilustre nombre ha permanecido casi olvidado hasta hoy. En estos días se magnifica tan brillante hazaña.

La interpretación de dicha obra se halla a cargo del buen conjunto "las Estrellas", que dirige Juan Carlos Robles y un selecto núcleo de actores jóvenes. Dicha actuación se propala diariamente de horas 19 a 19.30.

HOMENAJE A LA ARGENTINA.

El mismo conjunto, en homenaje a la Argentina, estrenará otra obra de Llanos Aparicio, titulada "Arenas del antiguo Choqueyapu", que pinta las jornadas guerreras por la independencia de América; la llegada de Castelli a La Paz; la batalla de Guaqui y una rememoración de aquellas luchas, en las que fué escenario la tierra altiplánica.

✝ **Doctor Don HERIBERTO SOZA M.**

(Q. E. P. D.)

María Luisa R. de Soza, esposa; Alcira S. de Cariaga, Rosario (ausente), Ruth, Iby de Sangueza, Nelly Soza Romero, hijas; Mario Cariaga A., Cap. Angel Sangueza, hijos políticos; los sobrinos, nietos y demás familia, invitan a sus amigos y personas piadosas se dignen concurrir a la misa que en sufragio de su alma y recordando los ocho días de su sensible fallecimiento, se celebrará el día de hoy miércoles 16 de los corrientes, a horas once, en el templo de la Merced. La asistencia a este acto, comprometerá la gratitud de la familia doliente.

Salón "YVONNE"
PERMANENTES PCPULARES:
95.- Bs.
Permanentes autotermicas ¡con aceite - con crema!
Brillantina: Tónica "Yvonne": La mejor para todos!!!
GRAN LIQUIDACION DE ARETES!!!
Solo: calle Ballivián 114. I Piso. esquina Colón

¡Ahora! ¡El fascinador hechizo de la luz de una vela... en un maquillaje facial!

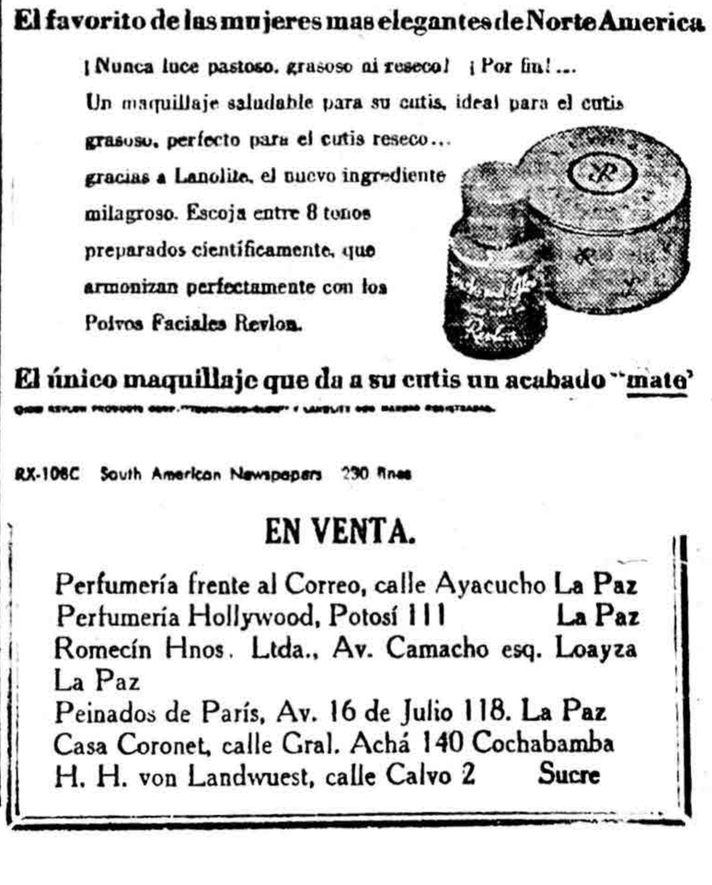

'Touch-and-Glow' de Revlon
El favorito de las mujeres mas elegantes de Norte America
¡Nunca luce pastoso, grasoso ni reseco! ¡Por fin!...
Un maquillaje saludable para su cutis, ideal para el cutis grasoso, perfecto para el cutis reseco... gracias a Lanolite, el nuevo ingrediente milagroso. Escoja entre 8 tonos preparados científicamente, que armonizan perfectamente con los Polvos Faciales Revlon.

El único maquillaje que da a su cutis un acabado "mate"
RX-108C South American Newspapers 230 lines
EN VENTA.
Perfumería frente al Correo, calle Ayacucho La Paz
Perfumería Hollywood, Potosí 111 La Paz
Romecín Hnos. Ltda., Av. Camacho esq. Loayza La Paz
Peinados de París, Av. 16 de Julio 118. La Paz
Casa Coronet, calle Gral. Achá 140 Cochabamba
H. H. von Landwuest, calle Calvo 2 Sucre

EL DIARIO

Teléfono 2703 y 2563. Oficinas: Calle Loayza Nº. 20.— Cajón Postal Nº. 5.

LAS NUEVAS TARIFAS PARA SUSCRIPCIONES DESDE 1º DE MAYO DE 1951.

Suscripciones

	3 meses.	½ año	1 año
Ciudad	Bs. 412.50	825.—	1.650.
Interior	" 437.55	875.10	1.750.
Exterior	" 462.45	924.90	1.850

Guía de Avisos

Agencias.
Artículos de vestir.
Animales domésticos aves etc.
Automóviles. camiones. accesorios bicicletas y garages.
Avisos diversos de interés general.
Casas y departamentos.
Casas y terrenos.
Campos y haciendas.
Cristalería, lozas y cubiertos.
Empleados de comercio.
Extravíos y personas buscadas.
Hoteles y casas de pensión.
Instalaciones y accesorios para negocios.
Instrucción y Educación. Academias, Institutos - Profesores.
Libros revistas y estampillas
Máquinas de escribir y coser.
Materiales sanitarios y eléctricos
Materiales de construcción.
Motores. máquinas y afines.
Muebles. compra-venta.
Negocios compra-venta.
Oficios diversos.
Oficinas y locales.
Operaciones de crédito: permutas. prestamos e hipotecas.
Pianos y demás instrumentos de musica.
Piezas con o sin muebles y

VENTAS VARIAS

CANALETAS, tubos de calamina, puertas y ventanas nuevas vendo. Pando 967. 5515

SE VENDE un caldero vertical en perfectas condiciones. Referencias: Emp. Const. y Of. Tec. Ivica F. Krsul & Cía. Ltda. Edificio Yugoeslavo, 5º piso. Av. Gral. Camacho. P515

SE VENDE una cámara frigorífica completa. Capacidad. ocho metros cúbicos. Referencias: Emp. Const. y O. Tec. Ivica F. Krsul & Cía. Ltda.. Edificio Yugoeslavia, 5º piso, Av. Gral. Camacho. P515

VENDO MOLINO de café. Ref. Nicolás Acosta Nº 611. 1053

COMPRAS VARIAS

COMPRO monturas de viaje en medio uso. Referencias teléfono 5351. 8517

CASAS Y TERRENOS

Se Vende

BALLESTEROS & Cía. Edificio Iglesias. 2º piso. Vende hermosa casa nueva dos departamentos, zona San Pedro, buena ubicación. Entrega llaves inmediatamente. 3513

BALLESTEROS & Cía. Edificio Iglesias. 2º piso. Vende casa zona San Pedro. tienda, siete habitaciones, agua. Bs. 600.000. 3513

BALLESTEROS & Cía. Edificio Iglesias. 2º piso. Vende dos hermosos chalets en Avenida Tejada Sorzano, cin. living, comedor, cuatro dormitorios, dependencias, todo lujo. Precio ocasión. Entrega inmediata. Facilidad bancaria fuerte suma. 3513

BALLESTEROS & Cía. Edificio Iglesias. 2º piso. Vende en Avenida Tejada Sorzano, casa renta tres departamentos confortables, garages, depósitos. todo lujo. Precio ocasional. Entrega inmediata. Reconoce deuda bancaria 50 por ciento. 3513

BALLESTEROS & Cía. Edificio Iglesias. 2º piso. Vende hermoso chalet confortable en Avenida Estados Unidos, living, comedor, tres dormitorios, dependencias, garage. 250 m2., jardín 400 m2. superficie. Entrega inmediata, facilidad bancaria. Precio ocasión. 3513

BALLESTEROS & Cía. Edificio Iglesias. 2º piso. Vende en Av. Perú, casa renta tres departamentos, grandes Bs. 1.800.000. Doy facilidades en el pago. 3513

BALLESTEROS & Cía. Edificio Iglesias. 2º piso. Vende en zona San Pedro, casa renta cuatro departamentos, calle comercial. Precio conveniente. 3513

BALLESTEROS & Cía. Edificio Iglesias. 2º piso. Vende lote terreno en plena Av. Saavedra (Miraflores) 210 m2. precio conveniente. 3513

COMERCIAL MACHICAO. Yanacocha 368. Teléfono 3243 Vende casa céntrica gran renta, 4 departamentos, 10 habitaciones sueltas, todas machiembradas, 7 tiendas. Av. América. Reconoce deuda bancaria. Precio ocasión. — 101. 5513

COMERCIAL MACHICAO. Yanacocha 368. Teléfono 3243. Vende chalet residencial nuevo: 1 departamento amplio, 4 dormitorios, 2 jardines, terraza, invernadero todo confort. Mejor región Sopocachi. Reconoce deuda bancaria largo plazo — 102. 5513

COMERCIAL MACHICAO. Yanacocha 368. Teléfono 3243. Vende casa renta 3 departamentos varias habitaciones planta baja, amplio patio, 2 tiendas, 2 frentes. Bs. — 1.300.000, calle Junín — 103. 5513

COMERCIAL MACHICAO. Yanacocha 368. Teléfono 3243. Vende regio chalet recién terminado, 4 dormitorios, living, comedor, office, jardín, garage. mejor región Miraflores — 105. 5513

COMERCIAL MACHICAO. Yanacocha 368. Teléfono 3243 Vende casa 2 departamentos. patio, etc. Bs. 900.000, calle Juan Mi Loza — 104. 5513

COMERCIAL MACHICAO. Yanacocha 368. Teléfono 3243. Vende 300 m2. terreno gran porvenir sobre Av. pavimentada. Entrada Calacoto —121 5513

COMERCIAL MACHICAO. Yanacocha 368. Teléfono 3243. Vende hermoso lote terreno. gran porvenir 400 m2., Saavedra Corrales, Miraflores. — 120. 5513

COMERCIAL MACHICAO. Yanacocha 368. Teléfono 3243. Vende varios lotes terreno in mejorable situación, Sopocachi — 118. 5513

COMERCIAL MACHICAO Yanacocha 368. Teléfono 3243. Vende regio lote terreno 500 m2. sobre Av. pavimentada, 2 frentes, Calacoto. — 116 5513

COMERCIAL MACHICAO. Yanacocha 368. Teléfono 3243 Vende hermoso lote terreno 500 m2. entre calles Ochoa y Gallardo. Frente Gran Poder — 115. 5513

COMERCIAL MACHICAO. Yanacocha 368. Teléfono 3243 Vende 3 hermosos lotes terreno de 1.000 m2. cada uno. sobre Av. pavimentada. Precio ocasión. — 114. 5513

COMERCIAL MACHICAO. Yanacocha 368. Teléfono 3243 Vende bonito lote terreno 325 m2., mas construcciones, tiene agua y luz. Calle Santa Cruz Jimenez — 113. 5513

COMERCIAL MACHICAO. Yanacocha 368. Teléfono 3243. Vende casa recien terminada, 2 departamentos, 1 amplio y otro pequeño, 2 patios y habitaciones en construcción. Calle Litoral. Bs. — 1.000.000. Reconoce deuda bancaria. — 112. 5513

COMERCIAL MACHICAO. Yanacocha 368. Teléfono 3243 Vende hermoso chalet recién terminado, 4 dormitorios, living, comedor, office, garage, jardín y dependencias, sobre Av. pavimentada, Miraflores — 112. 5513

COMERCIAL MACHICAO. Yanacocha 368. Teléfono 3243. Vende bonita casa 2 departamenos completos y dependencias, calle Juan Mi. Loza. — 107. 5513

COMERCIAL MACHICAO. Yanacocha 368. Teléfono 3243. Vende casa recien terminada 1 departamento completo 3 dormitorios, 3 almacenes, patio y dependencias, Bs. — 1.500.000. Av. Montes — 111. 5513

COMERCIAL MACHICAO. Yanacocha 368. Teléfono 3243 Vende regia casa nueva, 2 departamentos amplios y dependencias.— Entrega inmediata, Miraflores Bs. — 1800.000. Reconoce deuda bancaria acepta parte pago lote en Sopocachi. — 110.

COMERCIAL MACHICAO. Yanacocha 368. Teléfono 3243 Vende hermoso chalet nuevo 4 dormitorios, living, comedor, office patio, jardín, garage, Miraflores — 109. 5513

COMERCIAL MACHICAO. Yanacocha 368. Teléfono 3243 Vende casa 1 departamento. 3 dormitorios, living, comedor y dependencias, terraza y garage. Bs. 1.600.000. Reconoce deuda bancaria Bs. 500.000, calle Díaz Romero — 106. 5513

COMERCIAL CABEZAS. Oficina 10. Plaza Murillo 413. Teléfono 2794. Vende terrenos en Villa San Antonio. mil metros a 250 metro. a pocas cuadras de la parada colectivos. 7512

EN VENTA casita en Baptista 420.000. Casita Panamá 450 mil. Casa Bustamante Ochoa 900.000. Residencial moderna 2º Crucero un millón. Casa Juan Mj. Loza 500.000. Un lote terreno para industria 1.000 metros cuadrados. Otros 400 m2. en la Busch. Compro casas y lotes terreno. Ref. procurador Salazar Rivera, Genaro Sanjinés 369. 559

OCASION. Se vende terreno de 200 metros cuadrados a Bs. 300 en la zona de Calconi. Se concede rebaja. Referencias: Edificio Osorio 2º piso. Oficina Nº 6, teléfono 2217. 5511

OFICINA HINOJOSA. Vende una casa en Miraflores de 4 departamentos y renta de Bs 25.000 mensuales. Por Bs. — 3 000 000. Reconoce deuda. Mercado 315. Teléfono 5318 6513

OFICINA HINOJOSA. Vende un lote de terreno en Villa Copacabana, de 1.624, cercado y cerca de los colectivos también de agua. Mercado 315. Teléfono 5318. 6513

El Aviso Oportuno

OFERTAS J. MESA. Vendemos amplia chalet magnifica ubicacion Sanchez Lima. proximo Plaza Abaroa, consta 2 amplios departamentos, jardin, amplio terreno adyacente; reconoce Bs. 200 000 hipoteca, precio verdadera ocasion. Comercio Nº 420. Oficina 9. P512

OFERTAS J. MESA. Gran Urbanización "Las Delicias". No dude cuando quiera adquirir un lote de terreno en la más grande urbanización llevada a cavo en nuestra ciudad. Aproveche las facilidades de pago que le ofrecemos, colectivos 4 y 10 dejando en la misma urbanización a pocos minutos de la Plaza Murillo Informes, planos en nuestra oficina: comercio 420. Oficina Nº 9. P512

OPORTUNIDAD. Por motivo de viaje vendo casa nueva, tres departamentos, garage y teraza. Bs. 1.700.000, renta Bs 18.000 mensual. Ref: Catavi 387, dos cuadras arriba Avenida Chile, pasan colectivos Nº 10. 10512

OFICINA HINOJOSA. Vende un lote de terreno de 250 metros cuadrados en la Avenida Busch. Mercado 315. Teléfono 5318. 6513

OFICINA HINOJOSA. Vende una casa en Obrajes, tiene 7 habitaciones, con baño, y 1.500 metros cuadrados donde esta los jardines, cerca del camino de autos, por Bs. — 1.000.000. Mercado 315. Teléfono 5318. 6513

OFICINA HINOJOSA. Vende un lote de terenos en Sopocachi. a Bs. 1.500. Mercado 315. 6513

OFICINA HINOJOSA. Vende una casa en la calle Sargento Tejerina, nueva y desocupada, tiene hall, living, dormitorios, baño, comedor, cocina, patio, está vacia por Bs. 600.000. Mercado 315. Teléfono 5318. 6513

OFICINA HINOJOSA. Se necesita una habitación para oficina en contrato anticrético. Se ofrece Bs. 20.000. Mercado 315. Teléfono 5318. 5515

OFICINA HINOJOSA. Vende un lindo lote en Sopocachi, al final de la calle Fernando Guachalla de 285 metros, cerca de colectivos. Mercado 315 5515

POR Bs. 70.000, ofrezco en venta pequeña casita en final Av. República. Referencias. Potosí 419 Oficina 16. 858

SE VENDE una casa en el centro de la ciudad, Barrio comercial, lotes de terreno en San Pedro y calle A. Aspiazu Ref.: Potosí 27. Teléf. 3154. 1068

SE VENDE casa residencial en Obrajes, acabado de construir con toda solidez y elegancia, sin estrenar. Referencias: General Pando 15, Obrajes. 559

VENDO CASA, dos departamentos, dos frontis, referencias Av. Quintanilla Zuazo 116. 668

VENDO LOTE de terreno de 200 m2. en Villa San Antonio (Orkojahuira). Yanacocha Nº 368. 2º piso. Oficina 23. 5513

VENDO dos hermosos chalets uno en Obrajes de dos departamentos. todo confort, garage, etc. Otro en Miraflores un departamento también todo confort. piscina. etc Comercial Gosálvez. Plaza Murillo 413. Oficina 9. Teléfono 2794. 6511

VENDO TERRENO Calconi 200 m2. a Bs. 290 m2. Terreno 220 m2. Final Landaeta. Referencias: Rodríguez Nº 429 2513

VENDO LOTES de terreno en Sopocachi. final Fernando Guachalla, con planos aprobados. Superficies 300. 240 y 358 metros planos. Referencias: Comercio 505. Teléfono 3635. 5517

VENDO lote de 366 mts2., entre Riobamba y Recoleta. Datos Riobamba 222. 5517

VENDO casa de un departamento por Bs. 630.000. Referencias: Av. República. Pasaje 94, tercera puerta izquierda. 6517

CASAS y DEPARTAMENTOS

Se Alquila

ALQUILO departamento amoblado con mucho sol todo confort. a matrimonio sin niños. Méndez Arcos 61, teléfono 2697. 3617

ALQUILO casa residencial lujosamente amoblada todo confort. a familia diplomática. Referencias: Méndez Arcos 61, teléfono 2697. 3617

Se Busca

DEPARTAMENTO se busca con urgencia para dos personas. en barrio céntrico. Referencias: EL DIARIO, L. A solamente tardes. 3512

PIEZAS CON o SIN MUEBLE y pensión

Se Alquila

ALQUILO dos habitaciones con cocina Referencias: Yungas 129. Altos. 3513

OFICINA HINOJOSA. Alquila 2 habitaciones amuebladas, en Miraflores con toda comodidad, por Bs. 3.000. Mercado 315. 3511

OFICINA HINOJOSA. Alquila un departamento para familia reducida. Bs. 4.600 en Miraflores. Mercado 315. Teléfono 5318. 3511

SE ALQUILA habitación, Raúl Zavala Nº 64, esquina Zoilo Flores. 2512

OFICINAS Y LOCALES

Se Alquila

PARA ABARROTES alquilo una tienda a pocos pasos del Hotel Sucre. México Nº 208. 2515

Se Busca

OFICINA HINOJOSA. Se necesita una tienda en alquiler. Se paga el derecho de llave. Mercado 315. Teléfono 5318 5515

OPERACIONES DE CREDITO; permutas, prestamos e hipotecas

COMERCIAL CABEZAS. Oficina Nº 10. Plaza Murillo 413. Teléfono 2794. En contrato anticrético dá un departamento amplio, casa nueva, final Avenida Saavedra por 250 mil bolivianos. 7512

COMERCIAL CABEZAS. Oficina 10. Plaza Murillo 413. Teléfono 2794. En contrato anticrético ofrece, dos garages o tiendas, con dos pequeños cuartos y servicio higiénico, por 100 mil bolivianos. Calle Nicaragua. 7512

COMERCIAL CABEZAS Oficina 10. Plaza Murillo 413. Teléfono 2794. Ofrece dinero en préstamo hipotecario 80 y 200 mil bolivianos, al 3 por ciento interés. 7512

COMERCIAL MACHICAO. Yanacocha 368. Teléfono 3243. Ofrezco dinero sobre joyas. máquinas, cualquier cantidad. Absoluta reserva — 1 5513

LA VELOCIDAD. Colón 290. Ofrece prestar fraccionado 1.500.000. 3512

OFICINA HINOJOSA. Ofrece en primera hipoteca Bs. — 500.000. Bs. 200.000, 100.000, 80.000, 50.000. Mercado 315. 6513

OFICINA HINOJOSA. Ofrece un departamento en contrato anticrético por Bs. 300.000. Mercado 315. Teléfono 5318. 6513

OFICINA HINOJOSA. Se ofrece 200.000, en contrato anticrético en región Miraflores. Mercado 315. Teléfono 5318. 5515

OFICINA HINOJOSA. Se ofrece en préstamo cualquier suma sobre prendas. Mercado 315. 5515

OFICINA HINOJOSA. Se ofrece en primera hipoteca Bs. — 1.000 000, o por fracciones. — Mercado 315. 5515

SE ACEPTAN comisiones y consignaciones para compra— venta de casas y terrenos. Ofrecemos prestamos de dinero desde Bs. 5.000, con garantia hipotecaria y prendaria intereses convencionales San Francisco. Edif. Chain 2º piso. Oficina 2. 858

SIN INTERMEDIARIOS ofrezco departamento moderno, en anticresis o alquiler. Dirigirse: Bufete García, Ayacucho 319. 4513

AUTOMOVILES CAMIONES accesorios, bicicletas y garages

COMERCIAL MACHICAO. Yanacocha 368. Teléfono 3243 Vende camioneta Ford, modelo último. Bs. 375.000. 5513

FORD Super de Luxe. Se vende de ocasión Bs. 200 000, modelo 1941, cuatro puertas. Radio y de Camisas cambiables en buenas condiciones. Quintanilla Zuazo 127 Horas 8 a 9 a. m. y Catacora Nº 373 de 12 a 14, señor Loma. 3513

SE VENDE un juego de cuatro llantas 15 x 7. Referencias: Emp. Const. y Of. Tec. Ivica F. Krsul & Cía. Ltda. Edificio Yugoeslavia, 5º piso. Av. Gral Camacho. P515

SE COMPRA llantas 900 x 18. o aro 18. Ofertas, Yungas 129. Altos. 3513

SE VENDE una camioneta nueva Furgón marca Ford, (apropiada para fábricas y negocios). Otra camioneta también nueva pick-up. Referencias: Emp. Const. y Of. Téc Ivica F. Krsul & Cía. Ltda., Av. Gral. Camacho, Edificio Yugoeslavia, 5º piso. P515

VENDO auto Plymouth 39 por Bs. 130.000 en perfecto estado una llanta 10 x 20. Referencias: Pasaje República 94, tercera puerta izquierda. 4517

VENDO AUTO Plimouth 39. perfecto estado y una llanta 110 por 20. Referencias Av. Quintanilla Zuazo 116. 668

NEGOCIOS COMPRA-VENTA.

POR MOTIVO de salud se vende tienda completa. Referencias Pichincha 541. 5513

VENDO una fábrica de aguardientes instalada con mas la casa. Referencias: Teléfono 5351. 15513

PROFESIONALES VARIOS

Se Ofrece

OFICINA HINOJOSA. Secretaria comercial ofrece sus servicios para oficina Mercado 315. Teléfono 5318. 5512

MODISTA titulada en Paris trabaja con modelo exclusivo Av. 6 de Agosto 1061, señora Negrin. 759

TECNICO MATRICULADO. Efectúa proyectos de alcantarillado, dibujo de planos, mensuras, copias. Precision, cumplimiento, economia. Obispo Cárdenas 72. 1555

MOTORES, MAQUINAS Y afines

VENDO MOTOR para automóvil Chevrolet 34 y accesorios. Yanacocha 368. 2º piso. Oficina 23. 5513

MUEBLES COMPRA-VENTA

SE VENDE escritorios de distintos tamaños. Referencias: Emp. Const. y Of. Tec. Ivica F. Krsul & Cía. Ltda., Edificio Yugoeslavia, 5º piso Av Gral Camacho. P515

VENDO PUERTAS, armazón, mostradores, mesas. sillas y cujas precios económicos. Referencias: Linares 195. 3513

OFICIOS DIVERSOS

Se Busca

EMPLEADO JOVEN necesito para aseo tienda. Pando 967. 2515

NECESITO aprendices en Modas Chávez. Edificio Lazarte. primer piso. 2517

SE NECESITA sirvienta con certificado, Salón Dernier Cri. Ref.: Potosí Nº 90. 3511

SE NECESITA sirvienta cama adentro se paga buen sueldo. Av. Arce Nº 1147. 3511

SE NECESITA sirvienta bien recomendada inútil presentarse sin certificado. Casa Cortes A.B.C. Ballivián Nº 165. 3515

MATERIAES de CONSTRUCCION

EMPRESA Ferrequel elabora los mejores y más baratos tubos, tejas, y mosaicos. Ref: Busch 1340. Teléfono 3675. 7512

PIANOS y DEMAS INSTRUMentos de música

VENDO PIANO nuevo. Lopera Nº 549 (Pilcomayo). 4512

LIBROS REVISTAS Y ESTampillas. Máquinas de escribir y coser

Se Vende

COMPRO de oportunidad máquina de escribir portátil Ingavi 381. 559

COMERCIAL CABEZAS. Oficina 10. Plaza Murillo 413 Teléfono 2794. Vende máquina Singer de siete gavetas casi nueva, antigua, de bovina. 7512

COMPRO estampillas usadas de Bolivia, pago Bs. 150 por mil Comercial Illimani 381. Remesa de inmediato por recepción del interior. 559

LIBROS se compran Historia Literatura de Bolivia, por Enrique Finot. Novela Boliviana. por Augusto Guzmán. Literatura Nacional. por Zorrilla de San Martín. Referencias: Obispo Cárdenas Nº 72. altos. 3511

MAQUINA de coser Sigma flamante vendo. Ref.: Pando Nº 967. 5511

VENDO de ocasión máquina de escribir escritorio nueva Bs 28.000, radiola chica cuatro bandas, vitrola, un abrigo nuevo de piel Bs. 8.000. Referencias: Oruro 30, Sastrería Valdez. 4517

AVISOS DIVERSOS DE INterés general

VENDO TREN eléctrico. Referencias: Comercio 443, señor Alvarez. 559

Doctor Jorge Belmonte Camacho

CIRUJANO - DENTISTA

Atiende llamados nocturnos a domicilio. Teléfono 2898 — Casilla 156.

Atiende en su consultorio de la calle Potosí No. 73 (esquina Colón), todos los días de 14 y 30 a 20.— En sus especialidades de Cirugia y Prótesis Técnicas modernas. Precios módicos.

Humberto Berindoague

ABOGADO

Cuestiones civiles y administrativas. Divorcios extranjeros. Privilegios industriales y marcas de fábrica. — Bufete:

Calle Mercado edificio "Guerrero". Teléfono 2066 Casilla Correo 607.

TECNICO DENTAL

Diplomado en Buenos Aires con larga practica en el exterior. ofrece sus servicios en placas. puentes. coronas dentales y trabajos ortodoncicos.

HERNAN PAREDES CANDIA

ABOGADO

Atiende de horas 14, adelante todos los días hábiles

Bufete: Calle Sucre 318

Teléfono Automático 5871 Casilla postal Nº 1649.

Dr. V. M. Villarejos M.

MEDICO - CIRUJANO

Diplomado en la Universidad de Heidelbtra (Alemania) — Catedrático.

ENFERMEDADES TROPICALES — INTERNAS

Consultas: de 2½ a 5¼.— Loayza 19. (altos Droguería Galdo).

MAN SPRICHT DEUTSCH ENGLISCH SPOKEN

Domicilio: P. Medina Nº 8.

RAYO FLOTANTE

Dr. Isaac Rudón M.

MEDICO — CIRUJANO

Enfermedades de Señoras y Niños

Consultorio: calle Hermanos Ballivián Nº 157.

CONSULTAS DE 14 Y 30 A 18.30 TODOS LOS DIAS HABILES

Domicilio: Pasaje Landaeta Nº 45 Tel. 3424. Casilla Correo 555

DOCTORA

Edelmira Vargas de Guamán

MEDICO - CIRUJANO

Especialista en Ginecología. Enfermedades propias de la mujer Obstetricia. Embarazos Partos y sus complicaciones. Pediatria. Niños. Alimentación del lactante

CONSULTORIO Y DOMICILIO: CALLE CAÑADA STRONGEST Nº. 240. CONSULTAS: DE 2 A 6 p.m.

"Sanatorio Miraflores"

Dr. William Muller

Especialista en Obstetricia y Ginecología

MATERNIDAD Y CIRUGIA

DIAZ ROMERO 293 — MIRAFLORES TELEFONO 2335 CASILLA 626 — ATENCION DE HS 11 A 12 a. m Y DE HORAS 15 A 18 y 20 p. m. TODOS LOS DIAS

Dr. Victor Huaman

Medico — Ciruiano

Corazón — Pulmón — Hígado — Estómago Matriz — Ovarios — Esterilidad — Embarazos — Partos y sus complicaciones — Enfermedades venereas de ambos sexos. Tratamiento rápido.

Consultas: 3 a 7 p. m. Bueno 284

Ing. JORGE SANCHEZ PEÑA

GEOLOGO - MINERO

UNIVERSIDAD DE COLORADO. EE. UU. de N. A.

Ex-Director General de Minas y Petróleos.

Ex-Ing. Inspector General del Banco Minero.

Informes - Consultas - Mapas Geológicos - Evaluación - Muestreos - Organización y Administración de Minas - Estudios Técnicos y Economicos - Prospección y Desarrollo. Maquinaria Americana Gibson para minas - Motores Diesel y a Gasolina - Reactivos Metalúrgicos.

TELEFONO 5627. CASILLA 562. LA PAZ.

Dr. Guillermo Aranda Alvarez

MEDICO — CIRUJANO ESPECIALIST.

Cirugia tumores de cuello Torax Esófago Cirugia úlcera cancer de estómago duodeno Higado Hernias etc etc Cirugia de matriz ovarios trompas Cirugia obstétrica

Estudios de especialización en la Facultad de Medicina de Paris y practica hospitalaria en el Hotel Dieu y Hospital Marmottan de Francia Atiende todos los dias en la CLINICA SAN LUIS (Yanacocha Nº 682).

On parle Francaise

Dr. med. Alberto Conrad M.

Médico—Cirujano

Recién llegado de Europa Diplomado en la Universidad de Berlin (Alemania); 14 años de especialización y práctica en calidad de médico interno en los hospitales de la misma Universidad:

Clinica Universitaria de Ginecologia (Prof Stoeckl) Hospital "Martin Luther" (Prof Nordmann) Hosp General de Neukoelln (Prof Dencks) Hosp Gen "Im Friedrichshain"; Medicina interna (Prof von Domarus) Cirugia general y ginecologia (Prof Braun) Clin Univers de Cirugia General y Toracica de la Charite (Prof F Sauerbruch).

Cirugia general toracica gastro—intestinal biliar: Cirugia estetica — Traumatologia; Ginecologia y Obstetricia — Urologia

Consultorio y domicilio: Av Camacho 15 1er piso.

Consultas: de 14½ a 18½. todos los dias menos los sábados.

Man sprich deutsch

CASILLA 1851 TELEFONO: 6036

CREALO. SI O NO

Se dan los Resultados de Andamarca que Faltaban

*ORURO, 15 (EL DIARIO).- Los resultados del distrito de Andamarca, que aún faltaban han sido dados a publicidad en esta y son los siguientes:

Para Presidente:	
V. Paz Estenssoro	149.
Bernardino Bilbao R.	32.
Gutiérrez V. M.	9.
Gabriel Gosálvez	6.
J. A. Arze	1.
Para Vicepresidente:	
Siles Zuazo	146.
A. Flores	32.
J. Salmón	9.
R. Arce	6.
A. Villalpando	1.
Para Diputados:	
G. Prudencio	128.
R. Pardo	35.
A. Anze Jiménez	23.
N. Guillén	9.
F. Loaiza Beltrán	8.
Votos pifiados	4.
En Blanco	1.

CONCURSO DE MORSE.—

ORURO, 15 (EL DIARIO).— La Asociación de Telecomunicaciones orureña, ha convocado a un concurso de transmisión en Morse, el mismo que se efectuará el día 24 del presente mes, con motivo de celebrarse el aniversario de la institución.

El Prefecto del Departamento, ha donado una bonita copa para que sea disputada en este certamen.

ANIVERSARIO DE UNA ESCUELA.—

ORURO, 15 (EL DIARIO).— Con motivo de celebrar el aniversario de su fundación, la Escuela "Adolfo Mier" ofreció varias interesantes actuaciones.

Los Legionarios Destituyen A su Comando y lo Acusan

*COCHABAMBA, 15 (EL DIARIO).— Cuarenta y cuatro legionarios, se reunieron en una asamblea, con el objeto de considerar el asunto del Comando de la Legión de Ex-combatientes de la Guerra del Chaco, habiendo resuelto la destitución del Comandante, Sr Julio Vega Vargas, acusándolo de malos manejos de los fondos de la Institución, juntamente con el cajero de la misma.

También en dicha asamblea resolvieron llavar el asunto a los estrados de la justicia ordinaria.

NO EXISTE PALUDISMO.—

COCHABAMBA, 15 (EL DIARIO).— El Jefe del Servicio Antipalúdico, de la División de Endemias Rurales, doctor César Moscoso Carrasco, expresa que no existe epidemia de paludismo en ninguna zona del Departamento de Cochabamba, merced a la eficaz campaña profiláctica y sanitaria realizada por los equipos móviles de Dedetización.

DIRECTIVA DE INGENIEROS.—

COCHABAMBA, 15 (EL DIARIO).— El Centro de Ingenieros de Cochabamba, procedió a la renovación de su mesa directiva, constituyéndola en la forma siguiente:

Presidente, Alfredo Marrón; Vicepresidente, Federico Rocha; Secretario, Felipe Seleme; Tesorero, Eliodoro Rocha; Vocales: Carlos Saavedra, Gustavo Tapia, Renato Céspedes, René Olmedo y Tomás Navia.

La citada directiva tomará posesión en un acto especial, que para el efecto se prepara.

DIRECTOR DEL BOLETIN JURIDICO "BOLIVIA".—

COCHABAMBA, 15 (EL DIARIO).— Se encuentra en esta el doctor Jorge Arze, director de Boletín Jurídico "Bolivia", que realiza una jira por las principales ciudades del país con el objeto de ponerse en contacto con los elementos destacados de la judicatura y el foro, para recopilar opiniones y sugerencias relativas a los problemas del derecho. Ya visitó Oruro, Potosí, Sucre y Santa Cruz, y en esta capital recopiló todos los temas de actualidad de jurisprudencia.

Todo el material recolectado publicará en el próximo Boletín.

Retornará en breve a La Paz.

PRECIO DEL CAFE.—.—

COCHABAMBA, 15 (EL DIARIO).— Frente a la carencia y especulación en la venta del café, las autoridades municipales dicen que el precio oficial por kilo de café molido es de Bs 135.— por kilo y que no pueden ejercer el control debido porque el café es traído desde La Paz, por contrabando, en vista de que las autoridades paceñas han prohibido su exportación.

Creen que si se toma mayor energía sobre el asunto, habrá mayor carencia de café, pues el café crudo a la fecha se expende en Bs. 130.— el kilo.

COOPERATIVA DE CONSUMOS.—

COCHABAMBA, 15 (EL DIARIO).— Los señores Benjamín Iriarte y Carlos Dorado Banda, Presidente y Secretario, respectivamente, de la Asociación de Maestros Jubilados, han redactado un interesante proyecto de estatutos de una "Cooperativa de Consumos" para los maestros de este Departamento.

Cada acción costará Bs. 500.- y se realizará una asamblea general para aprobarlo y ponerlo en práctica. Reportará muchos beneficios para los maestros, especialmente en la provisión de artículos de primera necesidad, garantizando su calidad, con beneficio de ahorro, mediante la supresión de los intermediarios.

JEFE DE POLICIA DE COCHABAMBA.—

COCHABAMBA, 15 (EL DIARIO).— El señor Wálter Antezana, Jefe de Policía de esta ciudad, viajará el miércoles a la ciudad de La Paz con objeto de acelerar trámites administrativos destinados a lograr la refacción del local policiario, construcción de nuevas celdas y también, seguramente, tratará asuntos políticos informando sucesos sangrientos ocurridos el domingo último en Mizque.

DIFICULTADES EN TRANSITO.—

COCHABAMBA, 15 (EL DIARIO).— El señor Luis Bazoberry, Jefe Departamental de Tránsito, dirigió un extenso memorial al Ministro de Gobierno explicando la aflictiva situación que atraviesa la dependencia de su cargo, debido a la falta de fondos que determina la carencia de uniformes para varitas; el reducido personal que cuenta la Dirección para sus oficinas y sección patrullajes. Dice también que todos los fondos que se recaudan por concepto de multas son enviados a La Paz, sin que la oficina de Cochabamba pueda beneficiarse para una mejor atención.

Pide finalmente que se mejore el presupuesto a fin de cubrir las necesidades de la importante dependencia.

Dr. Julio Manuel Aramayo

MEDICO Y CIRUJANO ESPECIALISTA

Enfermedades de Señoras

Ex—Catedrático de Obstetricia y Jefe de Clínica Obstetricia de la Universidad Miembro de la Sociedad de Obstetricia Y GINECOLOGIA DE BUENOS AIRES

CIRUGIA GINECOLOGICA — GINECOLOGIA — OBSTETRICIA — INDUCTOTERMIA — BISTURI ELECTRICO — ELECTROCOAGULACION

Consultorio y domicilio "Clínica Profesor Aramayo" Avenida 6 de Agosto 649 n) 657 Teléfono: 2939 y 3935.

CONSULTAS DE 15 A 19 HORAS

Villazón Celebra su Aniversario

*VILLAZON, 15 (EL DIARIO) Con especial entusiasmo se vienen preparando los festejos del aniversario de la fundación de esta localidad, que se recuerda el 20 del presente mes.

Para esta oportunidad, tanto las autoridades, instituciones privadas, deportivas, culturales y sociales, han preparado actuaciones especiales.

También la Escuela "Cornelio Saavedra" ha preparado una velada literario musical, como contribución a los festejos del aniversario.

GESTIONES PRO ESTADIO.—

VILLAZON, 15 (EL DIARIO) Tanto las autoridades como la Asociación de Fútbol de esta localidad, han venido realizando activas gestiones para conseguir la concesión de los terrenos destinados a la construcción de un Estadio en esta localidad.

Se destaca que al presente se tienen ya los fondos necesarios para el comienzo de la construcción del Estadio y aún para la mayor parte de la obra.

UNA DIRECTIVA.—

VILLAZON, 5 (EL DIARIO) El cuerpo docente de la Escuela "Bolivia" ha reorganizado su mesa directiva en la forma siguiente:

Secretaria de Gobierno, señorita Luz Molina; de Prensa y Propaganda, Flora Cerruto; de Hacienda, Rosa Murillo; de Actas, David Buhezo.

Activa Labor Del Alcalde De Ayo Ayo

*AYO AYO, 15 (EL DIARIO) Varios vecinos de la localidad, se han presentado en las oficinas de nuestra Corresponsalía, con motivo de hacer conocer por nuestro intermedio, su aplauso por los adelantos que se vienen efectuando en esta población gracias a la dinámica labor de la H. Alcaldía Municipal, a cuya cabeza se encuentra el señor Alberto Llanos, quien colaborado por el Intentendente, personalmente controlan los trabajos en pro del adelanto de Ayo Ayo.

También los vecinos aprueban la medida del ingreso de vehículos por la plaza principal.

La Alcaldía al presente se ha preocupado en la refacción total de la Casa Municipal, donde se encuentran las oficinas de Correos y de Tránsito; también en la misma plaza funcionan las reparticiones de Telégrafos y otras de importancia.

REPARTICION POLICIARIA.—

AYO AYO, 15 (EL DIARIO). Se pide que las oficinas de la Policía de Seguridad sean trasladadas, dado que se encuentran muy alejadas actualmente del centro urbano, pidiéndose que por este intermedio el señor Jefe de Policía, ordene se instalen dichas oficinas en la misma plaza principal.

Al respecto, se indica que el señor Alcalde Municipal, está dispuesto a ceder un local amplio, para que allí se instalen los guardianes del órden público y las reparticiones de esa dependencia.

COSECHAS.—

AYO AYO, 15 (EL DIARIO). La labor de recolección de cosechas en las distintas propiedades de esta jurisdicción se realizan activamente y continúan en un ambiente de intenso trabajo y optimismo por las mismas.

PAPEL SELLADO.—

COROICO, 15 (EL DIARIO). El papel sellado, los timbres y las letras bancarias son expendidas en esta población con un cien por ciento de recargo por los comerciantes particulares.

Se espera que la administración de renta provea nuevamente a la subadministración de esta población, para evitar la especulación descarada.

Donación de un Museo

Madrid (Ultra).— El ministro de Educación Nacional español invitó al Cuerpo Diplomático acreditado en España a visitar el Museo Lázaro Galdiano recientemente inaugurado. A este acto asistieron los ministros de Educación Nacional y Asuntos Exteriores, acompañados de numerosas personalidades, y del Cuerpo diplomático acreditado en España. A su llegada al Museo fueron recibidos por el personal del mismo, y su director, el señor Camón Aznar, les explicó cómo el Estado español se había preocupado por dar el mayor realce posible a la valiosa donación. Después de estas breves palabras los diplomáticos extranjeros visitaron en diversos grupos las instalaciones del Museo, escuchando las explicaciones que les fueron dadas por el director general de Bellas Artes, marqués de Lozoya; el señor Camón Aznar y el conservador del Museo, señor Camps Cazorla. Las representaciones extranjeras salieron altamente impresionadas por los numerosos objetos de arte que encierra el nuevo Museo Lázaro Galdiano.

Club

Fué Posesionado el Fiscal De Distrito en lo Penal

En el Salón de Honor del Palacio posesionado el nuevo Fiscal del Distrito de La Paz señor Belisario Soliz designado últimamente por el Ministerio de Gobierno. El juramento de ley le fué tomado por el Decano de la Corte Superior del Distrito de La Paz, señor Pacífico Ledezma.

DISCURSOS.—

Como se encuentra en uso de licencia, el actual Presidente del alto Tribunal superior de justicia, señor Delfín Eyzaguirre el indicado Decano de la Corte Superior se refirió en una breve alocución a las funciones del Ministerio Público, y la personalidad del nuevo Fiscal, señor Illanes.

Después de ser posesionado el señor Belisario Illanes Soliz, agradeció su designación con las siguientes palabras:

"Señores:

Tengo la satisfacción íntima de dirigirme a Uds. magistrados de la Corte Superior del Distrito Jueces y Fiscales, y al distinguido público que se ha congregado en este recinto a presenciar el presente acto en que se da cumplimiento al art. 179 de la Ley de Organización Judicial, ministrándoseme posesión del cargo de Fiscal de Distrito en lo Penal de La Paz, en virtud del título constitucional expedido por el Supremo Gobierno de la Nación, por lo que manifiesto el testimonio de mi gratitud a S. E. el señor Presidente de la República Dr. Mamerto Urriolagoitia y al Ministro de Gobierno Justicia e Inmigración señor José Saavedra Suárez quienes de modo espontáneo y reconociendo mis antecedentes patrióticos de mi anterior labor en la judicatura me han conferido tan honroso cargo, que he aceptado como el soldado que cumple una orden para desempeñar alguna misión de avanzada o de centinela en el campo del honor y del derecho.

El Ministerio Público como magistratura que representa a la sociedad en las causas que se ventilan en los tribunales de justicia, tiene el deber ineludible de requerir el cumplimiento y ejecución de la ley. Los Fiscales por prescripción legal, tenemos que guardar y hacer guardar la Constitución Política del Estado que contiene los preceptos fundamentales de la organización estatal y las bases del orden institucional, cuya piedra angular constituye el principio de autoridad, desgraciadamente tan venido a menos siendo urgente que la ciudadanía y todas las personas que aspiramos una sincera pacificación espiritual, piensen y formen convicción veraz y profunda que si este principio desaparece se lo desprecia a se lo difama caerá el edificio de la Nación y el templo sacrosanto de la Patria; se demolerá y todos sus elementos rodarán por el suelo, como abatidos y arrestrados por un terrible sismo.

Nuestra civilización cristiana descansa precisamente sobre ese basamento marmóreo con fuerza ligamentos de acero que no puede ser removido ni destruido impunemente, porque si tal sucediese todos sufriríamos sus funestas consecuencias. Ved señores, cómo es cierto y evidente este apotegma, v. gr. en el mundo escolar y en el campesinado, que si vacila el principio de autoridad desaparece la disciplina y cunde la falta de respeto al cumplimiento del deber y se propaga la rebelión mal entendida. De aquí que el Ministro Público al requerir el cumplimiento y ejecución de la ley, no hace otra cosa que cumplir su deber sin odio y sin amor serena y con absoluta ecuanimidad.

El concepto contenido en el art. 64 del Código de Procederes Santa Cruz, se halla ajustado a la verdad en sentido de asignar al Fiscal el papel de verdadero abogado consultdico de la Nación, para defender sus derechos e intereses con arreglo a los Códigos. Es cierto que estos se encuetran atrasados, anacrónicos y de imperiosa necesidad su revisión y reforma. Conocidos son por los señores abogados el Anteproyecto del Código Boliviano redactado por el catedrático Sr. Angel Ossorio bajo el Gobierno del Presidente de la República General Enrique Peñaranda Castillo, y el Proyecto oficial de Código Penal, por Manuel López Rey Arrojo, que han realizado un estudio medular de nuestra legislación civil y penal; pero no se ha concluído el trabajo.

Convendría a mi juicio siguiendo la sugerencia del publicista Eugenio M. Hostos, crear una repartición pública con la denominación y gr. de Comité. Legislativo, que funcione anexo al Congreso, el mismo que estaría compuesto de jurisconsultos de nota cuya función primordial sería la de coordinar los anteproyectos de nuestra legislación y estudiar y concertar también los proyectos de leyes presentado por el Ejecutivo y los Representantes Nacionales con el fin de que no se promulguen "demasiadas Leyes" como dice H. Spencer y para que no sean redundantes confusas o contradictorias.

El "Comité Legislativo" propugnado sería entre nosotros de gran importancia, pues que constituiría el medio más eficaz para que la Constitución Política del Estado tenga su realización efectiva y útil para los hombres y mujeres de todas las clases sociales y de todas las edades que formamos el pueblo. Por ejemplo continuando con la especulación sobre los dos organismos indicados: el mundo escolar y el campesinado? qué dice la Constitución Política del Estado respecto de los estudiantes?. Tenemos el art. 157 que prescribe: "La educación es la más alta función del Estado". etc. pues bien, el esto es así?. por qué no se da la mayor importancia a la construcción de las escuelas y colegios? Es lástima y causa intenso pesar que colegios del prestigio como el Colegio Nacional Ayacucho Antonio Díaz Villamil y otros se encuentren en estado ruinoso al frente de colegios particulares como el La Salle que ostentan regios edificios que pregonan la importancia de la educación. Al respecto, cabe interrogar también? porqué no se ayuda prácticamente a tanto escolar pobre que carece de recursos? ¿cómo se invierten los ingresos del timbre prodesayuno escolar?.

En lo refrente al campesinado o a la raza indígena el art. pertinente 170 de la Constitución Política del Estado dice: "El Estado fomentará la educación del campesino, mediante núcleos escolares indígenas que tengan carácter integral abarcando los aspectos económicos, social y pedagógico. Sin embargo, ante esta proscripción promisora los indígenas están igual que antes y si hemos de ser francos están peor, porque ahora carecen de artículos de primera necesidad y abrigo por lo que se ven obligados a irrumpir en la ciudad, de modo que no obstante existir tan bella prescripción constitucional, el indio sufre una notoria pobreza y de ahí nace su rencor contra blancos y mestizos.

Estos sencillos ejemplos ponen de relieve la importancia del Comité Legislativo cuya función primordial sería la de coordinar nuestra legislación armonizar los preceptos constitucionales con las leyes civiles y penales.

Al tomar posesión por segunda vez, del alto cargo de Fiscal de Distrito, rindo mis preces al Altísimo para que me inspire e inspire a todo el personal del Ministerio Público para que nuestros requerimientos sean conforme a la ley y sin herir jamás los sentimientos de probidad y justicia".

FIJOSE EL PRECIO DE LA GRASA DE CERDO

En la Dirección General de Comercio, se informó que el precio de venta de la manteca últimamente importada por las Casas S.A.C.I. y Humberto Peinado, es de Bs. 720 la lata de 17 kilos, precio del mayorista al minorista, debiendo estos últimos vender al consumidor a razón de Bs. 23 la libra. Este mismo precio está establecido para toda la República, constituyendo delito de especulación la venta a mayor precio.

Doctor Roberto Staszeski L.

CIRUJANO DENTISTA

Universidades de Chile y Estados Unidos.

Instalación y procedimientos modernos. RAYOS X.— Consultas: 10 a 12 y de 14 a 19.

Edificio Sáenz 2º piso. Av. Camacho esquina Loayza. Casilla 754 - Teléfono 5548.

Horóscopo

Para saber como le irá, fíjese en las líneas más abajo cuál de los signos de la izquierda corresponde a su día de nacimiento, haga coincidirlo con su mes y hallará en el cuadrado la respuesta.

★ corresponde a los días 1, 3 y 5; ☾ a 2, 4 y 6; ▲ a 7, 9 y 11; ○ a 8, 10 y 12; ■ a 13, 15 y 17; △ a 14, 16 y 18; ☆ a 19, 21 y 23; ◆ a 20, 22 y 24; ● a 25, 27, 29 y 31; ☽ a 26, 28 y 30.

Actúa con cautela — Día propicio

	Enero	Febrero	Marzo	Abril	Mayo	Junio	Julio	Agosto	Setiem	Octubre	Noviem	Diciem
★	Oculta alegría	Novedad	Una sorpresa	No engañes	Recibirás ayuda	Juega lotería	Necesitan de ti	Superarás	Piensen en ti	Te buscan	Se alejan	Se generoso
☾	No egoerdes	Realidad superada	Madura tu plán	Perdió ganado	Nueva aventura	Alegrías	Ayuda pronto	Sales con la tuya	No engañes	Revive pasado	Actúa con tino	Flores felices
▲	Recobra energías	Aparte ideas	Te espera un regalo	Abre los ojos	Cambia idea	No te apures	Nuevas alegrías	Madruga	De ti depende	Te quieren	Sucesos graves	Obsequio en puerta
○	Se efectivo	No le dejes ir	Te reclaman	Pesares pesarán	No te apures	No temas	Te extrañan	Medita	Se fiel	Ponlo en duda	Te recuerda	Pasará a tu lado
■	Lucha	Regalos	Gana simpatías	No te alejes	Día venturoso	Suerte adversa	Sé tenáz	Obedece	Cierra tu corazón	Futuro sólido	Ten valor	Ten fé
△	Reincide	No cedes	Concede	Amor sincero	Pensado bien	Olvide	No sufras	Felicidad cercana	No gastes	Viaje feliz	Lío pasa pronto	Consejo
☆	No confíes	No engañes	Aguarda	Negocio incierto	Retorna	Te temen	Pérdida	No suspires	Lee mucho	Te esperan	No te apartes	Prepara
◆	Una sorpresa	Nuevo amor	Te pesará	No te dejo ir	Consulta	Apártate	No insistas	No recuerdes	Duden de ti	Acércate	Alimenta ilusión	Te envidian
●	Sorpréndete	Promesa cumplida	Medita	Acierto	Repara error	Día feliz	No te dejes	Recibirás dinero	Pasión fugaz	No olvides	Te ilusiona	Renovar pesares
☽	Acierto	Olvídate	Sé discreto	Cuidado	Te espera	No comentes	Escribe pronto	Corres a prisa	No te molestes	Aleja penas	Será para ti	Es posible

RAMONA

PUÑO BLANCO

AVIVATO

REINA DE LA SELVA

Una asamblea extraordinaria tratará la apelación de Northern

EL DIARIO DEPORTES

LA PAZ, MIERCOLES 16 DE MAYO DE 1951.

Se Inician hoy los Triangulares Entre Institutos Profesionales de La Paz

Hoy en la mañana, a partir de horas 9, se iniciarán los campeonatos Triangulares Inter-Institutos convocados por la Secretaría de Deportes del Centro de Estudios Pedagógicos del Instituto Normal Superior, con motivo de celebrar este establecimiento el XXXIV aniversario de su fundación.

El programa deportivo, que será amenizado por una banda de música es el siguiente:

Horas 9.— Inauguración de los campeonatos de fútbol, basquet y volley-ball. Desfile de los equipos participantes.

Horas 9.30.— Encuentro de Volley-ball: Universidad versus Instituto Normal Superior (señoritas).

Horas 10.15.— Encuentro masculino (Por el campeonato): P. D. Murillo vs. Instituto Normal Superior.

Horas 11.— Encuentro de basquet, también por el campeonato: Escuela Nacional de Policías vs. Instituto Normal Superior.

Todos estos actos deportivos, se realizarán en la cancha de la Escuela Nacional de Policías, habiendo despertado expectativa en el ambiente estudiantil de nuestra ciudad, dada la calidad de los representativos de los institutos participantes. Para el indicado campeonato triangular, se tiene donado trofeos de valor, los que serán entregados a los equipos que resultaren campeones en la Velada Artística que se efectuará el día jueves 24, a horas 18 en el Teatro Municipal.

La celebración del XXXVI Aniversario del I.N.S. ha de alcanzar este año singular realce, ya que tanto profesores y alumnos están empeñados en complementar las actividades intelectuales con las del músculo, como ha podido apreciar la opinión pública a través de las diferentes actuaciones que han efectuado hasta ahora.

Actúan con éxito 'Los trotamundos'

Siguen asombrando en el Brasil los basketbolistas norteamericanos del equipo Harlen Globe Trotter (Trotamundos). Han jugado en Río de Janeiro y San Pablo, batiendo todos los récords de recaudaciones en espectáculos basketbolísticos; a la vez vienen brindando encuentros deportivos llenos de emoción y técnica.

BOMBON ORIENTAL ACTUARA EN EL NICHOLAS ARENA

Nueva York 14 (UP).— El manager Joe Gross, ha importado a Bombón Oriental, Campeón de peso ligero de Cuba, que debutará el primero de junio en el Saint Nicholas Arena contra un rival que será anunciado en el curso de esta semana.

Notas taurinas

Valencia 13 (UP).— Se lidiaron toros de la Ganadería de Rogelio del Corral, con entrada floja.

El mexicano Antonio Velásquez, cumplió una faena de aliño, poniéndose pesado en el estoque escuchando un aviso y silvatina. En el segundo toro, faena vistosa siendo ovacionado por su quite de "frente por detrás", perdiendo oreja al estar desafortunado con el estoque, fué ovacionado y salió a los medios. Manolo Gonzáles cumple faena alegre para lograr una entera en gran ovación, dando la vuelta al ruedo. En el segundo, breve para dos pinchazos una entera y descabello oyendo pitos.

Rafael Ortega castigó, para una estocada y en el segundo, nada sobresaliente para una media perpendicular y descabello.

Barcelona 13 (UP).— Toros de la Ganadería de Pérez Tabernero y Montalvo, hubo buena entrada, apesar del tiempo frío.

Pepe Luis Vásquez cumple faena variada para lograr pinchazo y una media en gran ovación En el segundo buenos pases y castigó para lograr una estocada.

El mexicano Luis Procuna faena variada y valiente en el primer toro, para un pinchazo hondo y en el segundo embarullado, no consigue faena para cuatro pinchazos y una media. Jose María Martorell bien en el primero con pases de todas las marcas para lograr dos estocadas y descabello. Estuvo superior en el segundo y repite la faena anterior, mejorándola y despachando con pinchazo a volapié y descabello, cortando dos orejas y dando dos vueltas al ruedo.

Madrid 13 (UP).— En la primera corrida de la Feria de San Isidro, con ganado de Pablo Romero, hubo buena entrada y buen tiempo.

Rafael Llorente escuchó pitos en el primer toro y se limitó a alinearlo para una estocada. En el segundo empieza valiente consiguiendo faena, para un pinchazo y estocada.

Paco Muñoz cumple buena faena, pero estuvo desafortunado para el estoque y mata con pinchazo hondo y descabello en medio de protestas. En el segundo, deslucido para lograr dos pinchazos y estocada, escuchando la bronca.

Manolo Dos Santos cumple faena variada, pero desafortunado en el estoque y despacha con dos pinchazos y tres descabellos En el segundo toro, voluntarioso, saca algunos pases y mata con estocada.

Probable Actuación en Buenos Aires, del Once de Arsenal

BUENOS AIRES, 15 (UP).— El doctor Carlos Paillón, Vice presidente de la Asociación Argentina de Fútbol, anunció anoche que el equipo Arsenal de Londres, visitaría Buenos Aires de su tourné por Brasil.

El famoso team londinense jugaría en la capital argentina en las probables fechas del 24 y 27 de Junio próximo, enfrentando solo a equipos de clubes de la Asociación.

Los gastos de los jugadores ingleses serían pagados y recibirían además la suma de 2,300 libras esterlinas por cada partido jugado.

Sao Paulo 4 A. Madrid 3

Madrid 15 (UP).— El equipo brasileño de fútbol Sao Paulo venció hoy a Atlético Madrid por la cuenta de 4 a 3.

Las alineaciones fueron: Sao Paulo: Apo; Muca y Dunca; Jaco, Santos y to, Shinho, Pinga y Sima-Brandaozinho; Julio, Rena dani. Atlético Madrid: Domingo; Farias y Aparicio; Lozano, Silva y Mujica, Juncoso, Paya, Pio, Carlson y Escudero. Arbitró el referee internacional Asencio.

Los brasileños viajan el miércoles a Valencia para enfrentarse con el equipo local el jueves. Al final del partido de hoy, los brasileños recibieron la copa ofrecida por el Alcalde de Madrid.

Mañana se reune la Asoc. de Ciclismo

Se cita con carácter urgente a los miembros del Directorio y los ciclistas afiliados a la Asociación, a la Asamblea que tendrá lugar el día jueves 17 a horas 21, en la Secretaría de Radio La Paz, con objeto de considerar el siguiente orden del día:

1º Correspondencia
2º Aprobación del programa del campeonato 1951.
3º Informes de Comisión
4º Fijación de fecha para renovación de la Mesa Directiva.

Eliminaron a 3 Jugadores

Pittsburgh 14 (U.P)— Ante la necesidad de contar con sólo 28 jugadores en el club, a partir de la noche del miércoles, Piratas han tenido que eliminar de sus filas a tres peloteros, son éstos: los lanzadores Raúl Pettit que pasa al Indianápolis de la Asociación Americana y con Dempsey que va para "Seals" de San Francisco y el shortstop Bobby Thompson que fué enviado a Rochester de la Liga Internacional.

FLUMINENSE SERA EL PRIMER RIVAL DE LOS INGLESES

Se ha designado al Club Fluminense, como al primer equipo que debe enfrentar al team inglés Arsenal. Este match se realizará en el Estadio Maracana de Río de Janeiro, si no surgen inconvenientes de última hora, el próximo domingo 20. El segundo rival de Asenal será Botafogo estando en consideración los nombres de otros conjuntos de Río de Janeiro y San Pablo para medirse con los británicos.

Batió Récord

Nueva York 14 (UP).— Max Konrad rompió el record extraoficial de vuelo transcontinental para aviones de un solo motor Konrad aterrizó en el aereopuerto de La Guardia a las 2.39 p. m. de hoy, estableciendo record de 23 horas, 4 minutos y 31 segundos, en un vuelo sin escalas desde Los Angeles hasta Nueva York, aventajando el record anterior de 7 horas y 43 minutos.

Expectativa en Torno al Debut de Dominguín

Caracas 14 (U.P)— Existe extraordinaria expectativa ante la posibilidad de que Luis Miguel Dominguín actue en la gran corrida a beneficio de la Cruz Roja Venezolana, para la que ya está contratado Diamante Negro

El diario "El Universal" publica en grandes titulares que Luis Miguel es imprescindible en la corrida a beneficio de la Cruz Roja y propone el aplazamiento del espectáculo hasta que el torero madrileño disponga de una fecha libre para actuar en Caracas También El Universal critica a quien desconociendo el curso de la temporada española hace la propuesta a Luis Miguel cablegráficamente para esta corrida en una fecha que coincidirá con las otras anteriormente comprometidas por este torero.

LICEO VENEZUELA PRIMERO EN EL TORNEO ATLETICO

Cumplidas las pruebas de 50 mts. planos, lanzamiento de la pelotita, salto largo y posta 20 x 50, los establecimientos participantes, pertenecientes a la Liga Inter Colegial de Señoritas, en la categoria menores, han obtenido las siguientes posiciones:

EQUIPOS	Pts.
1º Inst. Americano	68
2º Liceo Venezuela	44
2º Mariscal Braun	44
3º Liceo La Paz	20

EL INTER ESCOLAR.

Por acuerdo el Comité Técnico de Deportes Escolares el día viernes 18 a la hora señalada por la correspondiente citación se llevará a cabo el torneo de juegos informales en la categoria menores y mayores de las Escuelas Primarias de varones de la ciudad. Las inscripciones se cierran hoy miércoles a horas 17. en la Jefatura de Educación Física, debiendo los respectivos profesores llenar las formalidades del caso.

CONTINUARA EL Camp. ARGENTINO

Buenos Aires 15 (UP).— No prosperó la gestión del Club Vélez Sarsfield —al cual pertenece el arquero Rugilo, de lucida actuación en Wembley y Dublin— para postergar la reanudación del Campeonato de Primera División Profesional, fijada para el domingo 20 de los corrientes.

Proyecciones Deportivas En el Tennis

La Federación Boliviana de Tennis invita a todos los tennistas y aficionados a este deporte a las exhibiciones de peliculas deportivas proporcionadas por la Embajada de los Estados Unidos, entre ellas varias tomadas en Wimbledon en 1949 y 50 en ocasión de los campeonatos de tennis realizados en esos años Estas películas han sido fasilitadas gentilmente por la Casa Slazangers.

Las exhibiciones serán pasadas en el Salón del Club de Tennis La Paz esta tarde, a horas 19.

Comentarios sobre "América" de Río

LIMA 14 (UP).— El diario "El Comercio" califica al partido que ostuvieron ayer América y Alianza como discreto, pese al nuevo triunfo de los colores nacionales. Agrega, que gran parte de los dos tiempos de juego, fue poco vistoso en escenas de buen fútbol, salvo excepcionales ocasiones". Dice, que imperó mucho el juego brusco en ambos lados, pero más por los locales ante la indiferencia del referee.

"La Prensa" dice: que en general el encuentro fué áspero y sumamente brusco, en el que venció no aquel que jugó con mejor técnica sino el que aprovechó mejor las oportunidades. Asimismo "La Crónica" indica, que en la marcación, tuvo Alianza la clave del triunfo y señala también que el match fué demasiado violento, debido a la poca autoridad del referee.

El balance de la temporada al América le resultó desfavorable, de los cinco partidos jugados sólo ganó uno.

El ingreso de taquilla de toda la temporada asciende a la suma de un millón, decisiete mil ciento treinta soles.

El Presidente General Manuel Odría que asistió al partido de ayer, ha premiado con dinero, cuya cantidad no se ha revelado, ya que fué entregada en sobres cerrados a los jugadores del Alianza, Roberto Castillo, autor de los dos tantos locales y al guardavalla Teodoro Legario.

ESTA NOCHE ELIGEN NUEVO DIRECTORIO

Se cita a los señores Delegados de Clubes de Divisiones Inferiores de La Paz Foot Ball Association, a la Asamblea que se efectuará el jueves 17 del mes en curso a horas 21 en la Secretaría Permanente de la calle Yanacocha Nº 671, con objeto de elegir a la Mesa Directiva y el Sub-Comité de Fútbol de Divisiones Inferiores, para el periodo de 1951—1952. Se recuerda a los Srs. Delegados que para este acto es imprescindible la presentación de credenciales.

La Liga Paraguaya acreditó Delegado

La Liga Paraguaya de Fútbol designó como representante al señor Luis Valenzuela, Presidente de la Confederación Sudamericana de Fútbol, para que realice gestines en Bogotá, Colombia y llegar a acuerdos con la Dimayor para fijar la suma de 5.000 dólares por cada jugador paraguayo que juegue actualmente en esa ciudad.

Posiciones en el Inter-Colegial

Después de la cuarta fecha cumplida en el campeonato Inter-Colegial de futbol la tabla de posiciones de los diversos equipos es la siguiente:

	Pj.	Pts.
SERIE A.		
Equipos		
San Calixto	2	3
Díaz Villamil	3	3
Español	3	3
Nacional Ayacucho	2	2
Busch	2	1
SERIE B.		
La Salle	3	4
Americano	3	3
Don Bosco	1	2
Mariscal Braun	3	2
Bolívar	2	1

PROXIMOS PARTIDOS.

El sábado 19 de mayo deben jugar: 1ª hora Don Bosco versus Mariscal Braun. 2ª hora: San Calixto vs. Días Villamil. 3ª hora: Ayacucho vs. Busch.

De no Volverse al Amateurismo, Litoral Pedirá Licencia Indefinida de la Liga

EQUIPO DE ATLETICO LA PAZ, QUE EL DOMINGO ACTUARA CON ALGUNOS REFUERZOS frente a Ingavi, en el festival amistoso ac ordado ayer por nuestra Asociación Profesional.—

Ayer sesionó como de costumbre, La Paz Foot Ball Association, habiendo presidido la reunión el doctor Humberto Calderón y asistido los señores Guillermo Urquizo, Armando Gamarra, Daniel Mercado, Jorge Jáuregui, Tomás Sosa Monroy, Eliseo Pabón, Felipe Murguía, José Zapata, Dr. Kurt Koenigsfest, Vicente Pozo, Lauro Ocampo, Jorge Carrasco V., Alberto Terán y Franz Tezanos Pinto.

Aprobada el acta de la sesión anterior, sin observaciones, se procederá a dar lectura a la correspondencia.

PRESTAMO A INGAVI.

Ante una solicitud del Club Ingavi relacionado con un préstamo de 20.000 bolivianos, la Asociación, dió su aprobación debiendo hacerse las amortizaciones con descuentos del 20 por ciento de las recaudaciones que perciba la entidad alba.

MORALES SERA OPERADO.

El Delegado de The Strongest pidió verbalmente a la Asociación, que por hallarse enfermo de cuidado el jugador del club atigrado, Américo Morales, fuera internado en la Clínica Santa María para ser sometido a una intervención quirúrgica. La Asociación aclaró que sólo el Contrato con esa clínica se refería a lesionados. De todos modos se acordó en última instancia, ordenar la internación de Morales. Strongest ofreció en todo caso, correr con el 50 por ciento de los gastos de curación y Clínica.

REEMBOLSO POR PASES.

El Club deportibo Arabe, de acuerdo a la Reglamentación establecida, solicitó el reembolso por derecho de pases de los jugadores Wadsford, Humberto y Manuel Suárez, Guillermo Jordán y José Antonio Soria Salamanca al Club Ingavi, Wálter Soria Salamanca a Strongest y Raúl Gómez Lazarte a Bolívar. Por cada pase, las tres instituciones deberán abonar a Arabe la suma de 2.000 bolivianos. La Asociación refrendó la petición, debiendo hacerse efectivos los indicados reembolsos.

EL CASO DE ZAPATA.

El Tribunal de Penas falló en el caso del jugador Pedro Zapata, declarando que el castigo impuesto por el Club 1º de Mayo en la persona de este jugador es improcedente, debiendo por lo tanto aceptarse su renuncia.

LESIONADOS.

Se informó que los jugadores Arturo Miranda y Roberto Capparelli de Bolivar y Litoral respectivamente, se encuentran lesionados como consecuencia del partido del domingo último.

CASTIGADOS.

Pasó al Tribunal de Penas, el castigo, que de acuerdo al informe del Comité de Fútbol, se impuso a Wálter Orozco y Antonio Grecco, por haber sido expulsados el domingo, con dos partidos de suspensión.

LITORAL PEDIRIA PERMISO INDEFINIDO.

Se dió lectura a la nota enviada por el Club Litoral, respondiendo a la consulta que la Asociacion habia hecho a los clubes con respecto a la vuelta del fútbol paceño al Amateurismo. Indica que apoya volver nuevamente al fútbol amateur por diversas razones que expone en su comunicación y que en caso contrario, sería obligado a pedir licencia indefinida de la liga local.

Al respecto se acordó transcribir a los clubes el oficio de Litoral para una nueva consideración del asunto, y que la Asamblea Extraordinaria del 23 trataría el asunto en definitiva.

APELO NORTHERN.

Se dió lectura a una enviada por el Club Northern mediante la cual comunica que en vista de estar desafiliada la Asociación de La Paz, y no habiendo otra entidad donde poder apelar, se dirigirá al Comité Departamental de Deportes. La Asociación negó jurisprudencia a esta entidad, por lo que Northern solicitó que en todo caso se remitiera el caso a una Asamblea Extraordinaria. Luego de haber sido apoyada por los dos tercios de voto reglamentarios, se convoco a Asamblea para el próximo miércoles a las 21 horas.

SU CLUB LO LLAMA

CLUB ALWAS READY.

Cita con carácter urgente a todos sus Directivos a la reunión que se realizará esta noche, a horas 21.30, en la Sección Deportes de EL DIARIO. Se insinúa asistencia y puntualidad por tener que tratarse asuntos de importancia.

CLUB 1º DE MAYO.

Invita a todos sus miembros a la Asamblea de esta noche, a horas 21, en la Secretaría del Sindicato. Se recomienda puntual asistencia.

SE POSTERGO EL CAMPEONATO.

Debido a que los cuatro clubes que debian participar en el Festival de La Paz Foot Ball Association a realizarse el domingo próximo, se negaron a prestar su colaboración por diferentes motivos, se acordó postergar el festival hasta el domingo 3 de junio, difiriendo por tanto la iniciación del Campeonato de 1951, hasta el 10 de junio.

De acuerdo a esta decisión, se hizo notar que las inscripciones, así como el periodo de pase, tenecerá recién el lunes 4 de junio.

POSESION DE LA MESA DIRETIVA.

Por la misma razón, quedó señalada la fecha del 2 de junio para la realización del acto de posesión de la nueva Mesa Directiva de la Asociación, en lugar del sábado 19 como anteriormente se habia señalado.

EL REFEREE ANTRUEJO.

La Comisión designada, informó que en su visita al referee señor Tomás Antruejo pudieron evidenciar que el estado de su salud aún era delicado y que requería de una radiografía. Además informó que es posible se llegue a arreglos directos con el atacante, a fin de evitar acciones jurídicas al respecto.

LIQUIDACION.

La tesorería dió lectura al informe económico de la fecha cumplida el domingo último. Por concepto de entrada total se hizo 412.470 bolivianos, correspondiendo para las edificaciones deportivas 39.644.30, pro contratación de árbitros 57.155 y a cada uno de los clubes participantes, Litoral y Bolívar 104.447.82 bolivianos.

FUTBOL PARA EL DOMINGO.

Para evitar una fecha sin fútbol, se acordó faccionar para el domingo próximo un festival amistoso a base de un partido de primera profesional y otro de división primera amateur. El preliminar será señalado por el Comité de División Amateur y en el fondo, deben enfrentarse los conjuntos de Atlético La Paz e Ingavi.

El producto de la recaudación será así distribuido: 20 por ciento a cada uno de los clubs profesionales, 20 por ciento al Comité de Divisiones Inferiores y el 20 por ciento a beneficio de la Asociación local, aparte del porcentaje que corrientemente percibe por partidos.

Mereció Especial Acogida en Referente a "La Educac

Damos a continuación el texto del trabajo presentado por la señora Estela Soria de Bedregal, Inspectora de Educación Física de Bolivia y que fuera enviada por intermedio de la señora Rosa Mendoza Nava, Delegada de Bolivia al Congreso Hispano Americano de señoras, el mismo que mereció una especial acogida y la aprobación de dicho Congreso.

"Desde el punto de vista psicológico social y fisiológico la mujer juega un papel muy importante en la Educación Física, pues ella más que nadie necesita atender con preferencia sus economías morales y materiales.

El estudio de las relaciones funcionales nos demuestran el proceso intimo de la vida orgánica; por consiguiente el ejercicio tiene efectos vitales sobre el organismo. La Educación Física racional y científica intensifica la nutrición circulación y de manera decisiva, la energía vital y la salud.

La sociedad siente la necesidad de fortificar para restar el aumento alarmante de la debilidad física, determinada por los efectos de la vida moderna civilizada.

Si se considera desde el punto de vista social e Higiénico vemos que la Educación Física es el factor complementario de la cultura mental, de manera que ambos están intimamente ligados: la falta de uno de ellos desequilibra al otro; entonces es sumamente importante que marchen al unisono para que la edificación psiquica sea sólida y perfecta.

La Educación Física prepara a la mujer para la lucha sana y leal en la vida: procura ella sentimientos de cooperación y nó de combate, haciendo la vida más llevadera.

La mujer juega un rol importante en la sociedad por sus condiciones de madre, de educadora, de cimentadora del hombre futuro; base de nacionalidad. Está en ella todo lo más grande lo bello y noble que el ser humano lleva consigo. Entonces, merece toda atención solicita para llenar sus necesidades que son múltiples y las que aún no están tomadas muy en cuenta.

No será demas insistir que la mujer sea cual fuere la ocupación que desempeñe siempre encontrará el ejercicio adecuado a su salud y estado, ya que éste nunca es dañi- refiere a la mujer. Se puede observ- conservación.

En así como hemos visto en la última Lingiade en Estocolmo mujeres de todas las edades, presentarse en los campos deportivos a demostrar sus prácticas diarias en conjuntos de 3, 4 a 5.000 niñas, señoras jóvenes y ancianas hasta los 60 años y más, con las caras rosagantes, alegres y vivaces, haciendo ejercicios adecuados de flexibilidad y de gracia con gran soltura demostrando una vez más las bondades de una Educación Física bien cimentada y mejor ejecutada.

En Bolivia aún estamos algo atrazados en éste sentido, nó por falta de quienes puedan orientar o guiar estas actividades sino porque el problema es de carácter económico; falta de construcciones adecuadas campos especiales al aire libre, donde el niño y el adolecente puedan expansionarse corriendo saltando y jugando respirando a pulmón lleno. Esto nos hace falta y es la razón fundamental por la que la Educación Física en Bolivia no tiene su culminación: sin embargo, ya se siente una corriente e inquietud al respecto especialmente en lo que se refiere a la mujer. Se puede observar cómo grupos de muchachas salen por los campos en busca de un ambiente puro y sano en una palabra, en busca de expansión.

La Educación Física en el sentido de la palabra comprende ejercicios seleccionados que tienen por objeto el desarrollo armónico del cuerpo y del alma en relación con la salud, con la belleza y con la fuerza. Estos son los fines a perseguir.

En 1937 se dictó la Ley de Educación Física durante la presidencia del Cnl. Germán Busch, determinando la obligatoriedad de su enseñanza en todos los ciclos de enseñanza fiscal y particular, y para su mejor desenvolvimiento se divide en Pre-escolar Escolar, y Post-escolar.

El periodo Pre-escolar comprende el Kindergarten y corresponden a este periodo: a).— juegos motores sensoriales jardineria trabajos manuales, Corros Mimicos, Rondas.

Al escolar corresponde: Primaria, Secundaria y Especiales, con el siguiente programa:

a).— juegos pedagógicos.
b).— corros y rondas.
c).— Gimnasia Funcional a base de historietas hasta 2º curso.

En los cursos 3º, 4º 5º y 6g Juegos Pedagógicos, Gimnasia Educativa, Deportes, Excursiones Scoutismo.

En el Ciclo Secundario tenemos: Gimnasia Educativa, Atletismo, Deportes Danzas, Bailes, Gimnasia Rítmica.

En este mismo año se adoptó el Método Sueco de Ling, por ser el método hecho a base de estudios científicos y por reunir condiciones para nuestro medio.

Igualmente, se crea la Dirección General de Educación Física con todas sus atribuciones y como tal funcionó hasta 1939 y por mala administración se convierte en un Departamento con un Jefe y Dos Inspectores Generales: de Señoritas y Varones hasta la fecha.

En 1931, la Junta Militar de Gobierno funda y crea el Instituto Superior de Educación Física para la formación de maestros, con las siguientes asignaturas:

A.— Gimnasia.
B.— Juegos y Deportes.
C.— Atletismo.
D.— Danzas.
E.— Corros y Rondas.
F.— Laboratorio.

La enseñanza que se dá en el Instituto de Educación Física comprende las materias de:

Anatomía y Fisiología práctica y aplicada a la Educación Física.

Exámen y comprobación detallada de los métodos actuales de Educación Física.

Psicología y Pedagogía General e Higiene.

Estudio teórico— práctico de la Gimnasia Pedagógica de Ling.

De la Gimnasia Natural de Hebert, Mecánica del Movimiento.

Teoría de las Gimnasias de Ling y Hebert.

Técnica de Juegos y Deportes.

Técnica de Atletismo.

Danzas especialmente del Folklore Nacional.

Rondas y Bailes.

Hasta 1942 la Educación Física se practica en forma general para niñas y niños. Desde este año cambia la técnica y modalidad especifica de la Educación Física para mujeres; se dá nueva orienetación modificando esquemas y adecuando ejercicios.

Ahora la mujer practica una Gimnasia de flexibilidad y gracia, a base del ritmo de la música, haciendo de esta manera más atrayente y amena y de placer la práctica de la Gimnasia.

En cuanto a Deportes y Atletismo, también toma parte y con todo éxito dejando perjuicios arcaicos y campeonatos internos y externos, es toma parte activa en concursos y decir en competencias internacionacionales.

Por lo expuesto se vé que la Educación Física de la mujer há sufrido toda una evolución colocándose a la altura de otras naciones avanzadas en la materia. Empero, aún falta mucho para llegar al grado perfecto de cultura física como anhelamos los bolivianos de corazón para nuestras niñas y jóvenes.

Radicando este estancamiento únicamente en la falta de medios donde se pueda desenvolver todas estas actividades, sin obstáculos no hacen falta campos deportivos y locales adecuados con duchas e instalaciones higiénicas apropiados a las exigencias del momento actual, más que todo para poder cumplir lo programado.

Bolivia cuenta con maestros bien preparados y de corazón para hacer una labor amplia y conciente en éste campo. Falta como dije anteriormente, los medios económicos para hacer efectivo este programa.

Estamos los profesores de Educación Física empeñados en hacer nuestro sistema propio encuadrado a nuestro medio y a nuestras necesidades. El día que logremos esto, creo que habremos hecho una verdadera obra nacional.

España el Trabajo ión Física y la Mujer"

CITACION PARA LA PRIMERA AMATEUR

Se cita a los señores Delegados de los clubes, Arabe, Municipal, Ayacucho, Indoamérica Northern, Lanza, Don Bosco y Alianza, a la Asamblea que se realizará el día de hoy miércoles 16 a horas 21 en la Secretaría Permanente de La Paz Foot Ball Association, a efecto de elegir al Directorio en esta categoría y al Sub-Comité de Fútbol respectivo, por el periodo de 1951—1952. Se recomienda a los señores Delegados asistir munidos de sus credenciales para su intervención en el acto eleccionario.

Aniversario de Club 'Colonia'

El Club Deportivo y Cultural "Colonia", ha preparado un interesante programa de festejos por su primer año de vida, el mismo que damos a continuación:

SABADO 19.

Horas 20.— Audición Radial sujeto a Programa Especial.

DOMINGO 20.

Horas 10 a. m.— Grandes encuentros de fútbol. Local Escuela Aspiazu. Av. 20 de Octubre.

Horas 15.— Actuación Cultural de acuerdo al siguiente programa:

PRIMERA PARTE.

1.— Concentración General a horas 15.15.

2.— Inauguración del acto por el señor José Corrales, Presidente Honorario.

3.— Número de música a cargo del conjunto de cuerdas "Colonia".

4.— Palabras del señor Melquiades Claros, Secretario General.

5.— Recitación por el señor Marcial Terrazas.

SEGUNDA PARTE.

1.— Entrega del estandarte, por la señora Arminda de Corrales Madrina del Club.

2.— Número de música a cargo del duo Rojas—Butrón.

3.— Palabras de agradecimiento por el señor Antolín Rodríguez.

4.— Solo de canto por la señorita Nilda Bellot.

5.— Palabras por la señorita Alicia Luján N.

6.— Número de música a cargo del conjunto de cuerdas "Colonia".

7.— Clausura del acto por el señor Enrique Rossel.

Recepción Social.